

## LEY DE SEGURIDAD INTERIOR DEL ESTADO SE APLICARA A INDUSTRIALES DEL PAN

Asegura Embajador de Nigeria:

### "Ayuda y no Genocidio Ordenaremos en Biafra"

• Temor de que el fin de la guerra civil pueda causar millares de víctimas

ROMA, 12 (UPI).— El Embajador de Nigeria, John M. Garba, desmintió hoy que su Gobierno proyectara ejercer represalias o perpetrar genocidio en Biafra y anunció que está programando por el contrario la ayuda general a las víctimas inocentes de la guerra civil.

El diplomático señaló en una conferencia de prensa que sus observaciones constituían una respuesta al Papa Paulo VI, quien hoy y la víspera expresó el temor de que el fin de la guerra civil pudiera causar millares de muertos.

"Mi Gobierno no tiene la intención de practicar represalias o genocidios, dijo Garba, los rebeldes que depongan sus armas serán bien tratados después".

El embajador declaró que su Gobierno estaba organizando ayuda en gran cuantía para asistir a las víctimas de la guerra civil. También expresó que Nigeria recibiría con beneplácito la ayuda de todos sus amigos en la obra de rehabilitación y reconstrucción.

Preguntado si se autorizaría la ayuda a Biafra, Garba declaró que no a las zonas donde todavía tienen lugar operaciones militares, pues aún quedan focos de resistencia, si bien la resistencia organizada se ha derrumbado. Garba precisó que sus garantías de buen trato a los civiles biafranos constituyen parcialmente una respuesta al Santo Padre, pero también son una respuesta a quienquiera que tenga dudas sobre la posibilidad de represalias o genocidios.

El embajador subrayó que los observadores internacionales presentes en Nigeria desde 1968 informaron que no hallaron prueba alguna de malos tratos a los miembros de la tribu Ibo.

Finalmente, comentando la fuga del líder biafrano, Coronel Odumegwu Ojukwu, Garba dijo textualmente:

"Es sorprendente que un hombre que ha causado tanto dolor y sufrimiento pueda haber decidido huir como un cobarde. Debería morir con su pueblo".

### Apoyo a Pobladores de "El Cortijo" Dispuso Ministerio de la Vivienda

El Ministro de Vivienda y Urbanismo Andrés Donoso Larraín dispuso una serie de medidas para facilitar la situación de las siete mil personas que están ocupando los terrenos de la población "El Cortijo", en la vecina comuna de Quilicura.

El Secretario de Estado luego de recorrer detenidamente el sector y conversar con las mil docientas familias que allí se encuentran expresó su preocupación por la difícil situación que enfrentaban. En consideración a lo anterior dispuso la concurrencia de Visitador Sociales para regularizar la ubicación de estas familias y determinar prioridades y urgencia.

Además, el Ministro Donoso Larraín ordenó la ampliación en diez el número de letrinas y la instalación de locales provisionales para una policlínica y guardería infantil.

Conjuntamente, solicitó a DIRINCO el envío de un carro para abastecer a la población y lograr la reducción del valor de los artículos de primera necesidad. Al mismo tiempo pidió vigilancia por parte de Carabineros.

#### COLABORACION ESTUDIANTIL

Uno de los aspectos más interesantes logrados por el Secretario de Estado fue la participación de un equipo de estudiantes del Colegio "San Jorge", los que en forma voluntaria colaborarán en la solución del problema habitacional de estas familias. Los jóvenes, estudiantes secundarios, ayudarán a levantar sus viviendas a las familias modestas, trazando los sitios, ampliación de la red de agua potable, y otros servicios sanitarios.

### Otro Eslabón en la Cadena de Aeropuertos

Una inspección al edificio terminal del Aeropuerto de Pichoy, ubicado en la provincia de Valdivia, realiza en forma detenida el Director de Aeropuertos, Alfonso Rogler.

La visita obedece a que la obra debe ser inaugurada en el curso de los próximos días, tras la terminación total de las instalaciones.

En la actualidad se están ultimando diversos detalles de la construcción, diseño interior y decorado de las dependencias para la atención de pasajeros, obras que estén a cargo de personal especializado del Ministerio de Obras Públicas.

La construcción total, incluida dependencias adyacentes, tales como hangar, torre de control, central de abastecimiento y otros, tiene la superficie de mil metros cuadrados. Su costo asciende a una suma superior a los dos millones de escudos.

Se suma a lo anterior la asistencia de un grupo de jóvenes voluntarios que se encargarán del cuidado de los niños en las Guarderías Infantiles, mientras las madres trabajan.

#### ADQUISICION DE TERRENOS

También el Ministro de Vivienda y Urbanismo, dispuso que CORVI, acelere la adquisición de terrenos adyacentes a El Cortijo, para dar cabida en forma racional a las 1200 familias, como la confección de planos de lotes, con el objeto de que se ubiquen en forma definitiva en el terreno que se asignará a cada familia.

Por último se pidió a la firma que urbaniza el sector, la urgencia en la terminación de su trabajo.

Cabe indicar que estas familias postulan a la Operación Sitio y han reunido las 68 cuotas de ahorros para la vivienda que le da derecho a la obtención de un terreno.

#### SEDE SOCIAL EN SANTA CRISTINA

El Ministerio de Vivienda y Urbanismo a través de la Dirección de Equipamiento Comunitario otorgó un préstamo por \$ 39.990.60 en favor de la Unión de Vecinos de la Población Santa Cristina de San Bernardo, para la terminación de una sede social en dicha población.

En consideración a lo anterior se remitió a los ante cedentes a CORHABIT, con el objeto de proceder a la escritura del Mutuo respectivo.



50.000 ESTUDIANTES egresados de los sextos años repiten hoy las pruebas de conocimientos específicos exigidos para entrar a las Universidades del país. Será una nueva jornada obligada de exámenes.

después de las primeras pruebas rendidas en noviembre pasado que fueron anuladas, al descubrirse un fraude en la venta de las preguntas. Esta vez las autoridades han adoptado el máximo de precauciones para evitar que se repitan tales hechos.

Hoy: Martes 13

## SIN TEMOR A LA FECHA, 50 MIL ESTUDIANTES DAN EXAMEN

• Repetición de Pruebas de Conocimientos Específicos: esta vez no habrá fraude

BAJO el ojo vigilante de las autoridades universitarias, que han adoptado todas las medidas para evitar que se repitan fraudes u otros hechos similares a los acontecidos en noviembre pasado, cincuenta mil estudiantes egresados de la Enseñanza Media comienzan a rendir hoy sus pruebas de conocimientos específicos, válidas para ingresar a diversas Universidades chilenas (menos la Técnica del Estado que no la exige como requisito).

Estas pruebas habrían sido anteriormente rendidas en noviembre, pero anuladas por las autoridades universitarias, cuando se descubrió un fraude por el robo de las preguntas y su posterior venta. Los responsables del delito detenidos y las Universidades tanto Chile como Católica, realizaron sumarios para fijar responsabilidades.

Ayer en la tarde, tanto en las sedes de Provincia, como en las 18 subsedes de Santiago se presentaron los postulantes a ubicar las salas en que deberán comenzar a rendir hoy sus pruebas.

El calendario fija el siguiente horario para las pruebas: 9.30 Matemáticas, 16.00 Arte, Miércoles 14, 9.30 Ciencias Sociales, 16.00 Física.

Jueves 15, 9.30 Biología, 16.00 Química.

Los estudiantes deben presentarse en los locales por lo menos con media hora de anticipación a la fijada para la iniciación de cada prueba, llevando las tarjetas de identificación, un lápiz de mina N° 2 y la cédula de identidad. A las salas no se podrá ingresar con LIBROS, CARTERAS, PORTADOCUMENTOS, PAQUETES, etc.

#### DISTRIBUCION DE POSTULANTES

SEDES: - 1 Manuel de Salas (Avda. Brown Norte 105, Irarrázabal al-

sentaron los postulantes a ubicar las salas en que deberán comenzar a rendir hoy sus pruebas.

El calendario fija el siguiente horario para las pruebas: 9.30 Matemáticas, 16.00 Arte, Miércoles 14, 9.30 Ciencias Sociales, 16.00 Física.

Jueves 15, 9.30 Biología, 16.00 Química.

Los estudiantes deben presentarse en los locales por lo menos con media hora de anticipación a la fijada para la iniciación de cada prueba, llevando las tarjetas de identificación, un lápiz de mina N° 2 y la cédula de identidad. A las salas no se podrá ingresar con LIBROS, CARTERAS, PORTADOCUMENTOS, PAQUETES, etc.

tura 3700), del 00001 al 10204, 2.- Instituto Nacional, San Diego 32-A) del 10205 al 11959, 3.- Instituto Hebreo (J. P. Alessandrini 1242) del 11960 al 13002, 4.- Liceo Gabriela Mistral (Independencia 1225), del 13003 al 14850, 5.- Liceo Valentín Letelier, (Buenos Aires 575, Recoleta) del 14851 al 17234, 6.- Liceo José Victorino Lastarria (Avda Miguel Claro 32) del 17235 al 19616, 7.- Liceo N° 8 de Hombres (Bustamante 443) del 19617 al 23982, 8.- Liceo N° 2 de Niñas (Matucana 93) del 23983 al 30793, 9.- Liceo N° 11 de Niñas (Gaspar Banda 4047, San Ignacio altura 4.000) del 35406 al 38043, 11.- Liceo N° 7 de Niñas (Providencia 1856) del 38044 al 40600, 12.- Monjas Francesas (Diguillón Oriente 3300 del 40601 al 44634, 13.- Saint George (Avda Pedro de Valdivia 1423) del 44635 al 47839, 14.- Verbo Divino (Avda. Presidente

Errázuriz 4055) del 47840 al 51963, 15.- Liceo N° 1 de Niñas (Compañía 1484) del 51964 al 57040, 16.- Liceo N° 9 de Hombres y 15 de Niñas (Catedral 4681), del 57041 al 60905, 17.- Colegio Hispanoamericano (Carmen 960), del 60906 al 63957, y 18.- Liceo N° 10 de Hombres (Avenida 10 de Julio esq. General Urrutia) del 63958 al 64999.

#### EL 30 RESULTADOS.

El 30 de Enero serán publicados los resultados de las Pruebas de Aptitud Académica y de Conocimientos Específicos. Entre el 2 y el 6 de Febrero se desarrollará el período de postulación en las mismas sedes de inscripción.

El 1° de Marzo, se publicarán las listas de alumnos seleccionados en todo el país. Finalmente desde el 5 de marzo estarán abiertas las matrículas en todas las Universidades.

### Celedón Asume el Lunes Canal 9



Jaime Celedón asumirá en definitiva el próximo Lunes 19 la Dirección del Canal 9 de Televisión de la Universidad de Chile. Lo hará en forma interina, tal como lo determinó el Consejo Universitario, que designó una Comisión de Televisión presidida por el Decano Enrique D'Etigny, e integrada por los Consejeros señores Felix Schwartzmann, Victor Barbens, Enrique Paris, Juan Arentsen y el propio Celedón.

La Comisión de Televisión se constituyó ayer y en presencia del Rector, Edgardo Boeninger acordó cumplir con el acuerdo del Consejo Universitario en el sentido de asumir el papel de Comisión Normativa y de Gobierno del Canal 9.

Junto con fijar el próximo Lunes como fecha en que Celedón asumirá su cargo, se acordó proponer al Consejo elevar a dos miembros la representación del Personal del Canal 9 en la Comisión.

# FOTONOTICIAS



**REGRESO A SU PATRIA ADICTO MILITAR.** Llamado por su Gobierno para asumir el cargo de Ministro de Pesquería, regresó al Perú el General Javier Tantaleán, quien desempeñó funciones de Agregado Militar de ese país en Chile. En el Aeropuerto



**REUNION DE EXPERTOS INTERNACIONALES.** Desde hace algunos días se realiza en el Centro Latinoamericano de Demografía, CELADE, de Naciones Unidas, una reunión de trabajo a la cual concurren, además de los expertos internacionales de la entidad, un grupo de destacados profesores universitarios y demógrafos de diversos países. En el grabado la directora de CELADE, Carmen A. Miro; la coordinadora docente, María Luisa García; y, el doctor Lieng Ping Chow.



**ESTUDIANTES BECADOS.** Seis estudiantes chilenos ganadores de becas otorgadas por el International Students de los Estados Unidos de Norteamérica, se dirigieron a ese país, vía LAN Chile, acompañados del profesor Eduardo Ordóñez. En el grabado los alumnos, Jorge Escárate, Jorge Cruz, Iván Badilla, Carlos Herrera, Enrique Gobante, y Hernán Sennerman, en los momentos de embarcarse.



**DRQUESTA DE CAMARA A EUROPA.** Se dirigió a Europa la Orquesta de Cámara de la Universidad Católica, con el fin de ofrecer diversos conciertos durante una gira que abarcará las principales capitales del Viejo Mundo. La orquesta viajó presidida por el director, Fernando Rosa, y la componen 14 músicos y cinco acompañantes. En la foto, los integrantes de la orquesta de la Universidad Católica se despiden en el Aeropuerto Internacional de Pudahuel antes de emprender viaje.



**COMANDANTE EN JEFE DE Ejército Ecuatoriano.** Por vía Braniff "paso a su país, llegó al aeropuerto internacional de Pudahuel el General Alfredo Nilo Villagómez, quien desempeñaba el cargo de Agregado Militar en la Embajada de Ecuador en Argentina. Nilo Villagómez fue nombrado recientemente Comandante en Jefe del Ejército ecuatoriano. En Pudahuel fue saludado por el Comandante Eduardo Beker y funcionarios de la Embajada de Ecuador.

## Conjuntos del Area Andina en Festival de Talagante

Con singular entusiasmo, diversas instituciones de Talagante se encuentran organizando el Segundo Festival Folklórico Nacional que tendrá como escenario el Consejo Local de Deportes los días 28, 29, 30 y 31 del presente mes de enero. La capital del Folklore Nacional, como se le ha llamado cariñosamente, se vestirá con sus mejores galas para recibir a connotados conjuntos nacionales y extranjeros que en gran número han anunciado con anticipación su actuación en este concurso del cantar criollo. Se ha informado que no menos de cuarenta conjuntos con un total aproximado a los sesientos integrantes llegarán hasta esta ciudad, trayendo desde los más recónditos lugares de nuestro país y de los correspondientes al Area Andina, un mensaje de acercamiento patriótico entre regiones y países. Peruanos, colombianos, ecuatorianos, bolivianos, chilenos, entremezclarán los aires talagantinos con canciones y bailes que seguramente perdurarán por muchos años en los miles de espectadores que ya han adquirido su entrada para presenciar esta jornada inolvidable. Toda la ciudad y la región vive en función del festival y es así como las instituciones Unión de Juntas de Vecinos, Centros de Madres, bomberos, Centros Cultural Telit, Gobernación del Departamento y otras, están poniendo todo de sí para coronar con el mejor de los éxitos este festival que se anuncia como el mejor de todos los que se hayan realizado en nuestro medio.

## Ferrocarriles Moderniza su Servicio al Público

La Empresa de Ferrocarriles del Estado anunció recibió el primero de una serie de cinco automotores de lujo adquiridos en Alemania Federal, los que serán puestos en servicio en los ramales de Loncoche a Villarrica.

La compra alcanza a la suma de 3 millones 888 mil 556 escudos, los que se cancelarán en un plazo de 8 años, a través de pagarés semestrales.

El primer automotor de lujo llegó anoche a Valparaíso a bordo del mercante "Yorkshire".

Las nuevas unidades, que reforzarán el servicio que presta a la comunidad la Empresa de Ferrocarriles del Estado, están compuestas por un convoy motriz y un acoplado con capacidad para 46 personas sentadas el primero, y el segundo para 54.

Prestarán servicios en los ramales de Loncoche a Villarrica y de La Unión a Lago Ranco.

Su potencialidad está programada para desarrollar 90 kilómetros por hora y están construidos para trucha ancha. Tienen un peso de 19 toneladas las motrices y los acoplados de 15.

Tanto los asientos para el conductor como los del maquinista se encuentran separados.

Los cuatro automotores restantes llegarán al país en los próximos meses.

## Servicio de USA. a turistas: Información Telefónica Multilingüe

Un Servicio Telefónico de extraordinaria importancia para los turistas que llegan a Estados Unidos, sin saber Inglés, ha sido inaugurado el primer día del año. Marcando el número 800-255-3050, desde cualquier ciudad norteamericana, se obtiene información en cualquier idioma.

Este servicio funciona bajo el auspicio del "United States Travel Service" y está instalado en Kansas City para ayudar a los viajeros en sus problemas de viajes.

El nuevo servicio nació después de una encuesta en que tomaron parte Agentes de Viajes de Latinoamérica, Europa y Asia. El 35% de los latinoamericanos, el 25% de los europeos y el 14% de los asiáticos, opinaron que el factor idioma era el que disuadía en gran parte el anhelo de viajar.

# CULPAN AL DESARROLLO DE LA INVALIDEZ POR ACCIDENTE

El siete por ciento de los chilenos sufre algún tipo de invalidez

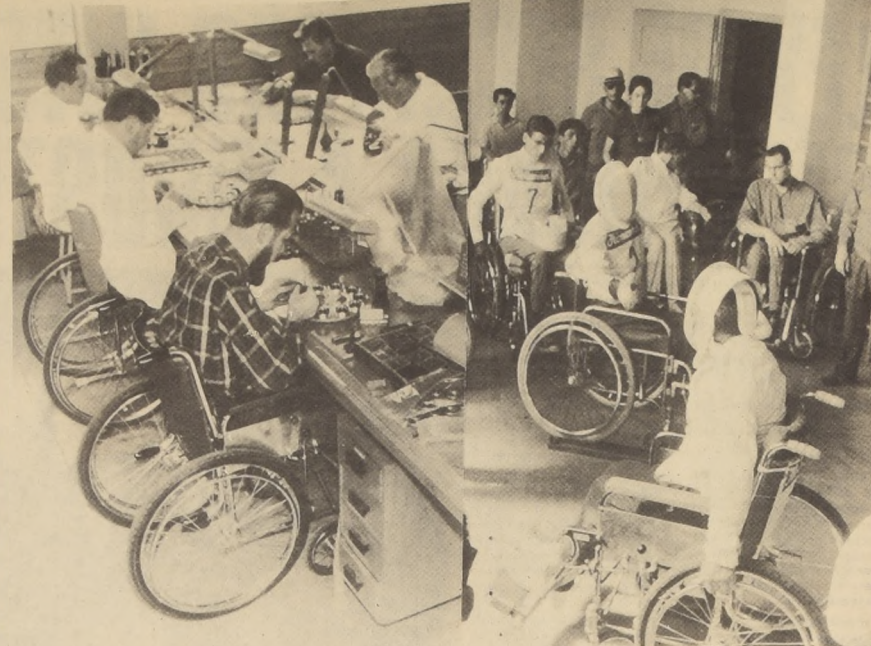

desarrollo o con planes para alcanzarlo. El grabado corresponde a lo que se realiza en Heidelberg.

## LA REHABILITACION de los inválidos constituye una preocupación fundamental en los programas de salud de todos los países en

MEDIO MILLÓN DE INVALIDOS, casi el siete por ciento de la población total del país, carecen del adiestramiento necesario para una incorporación más efectiva a las actividades económicas chilenas. Unos constituyen una carga para sus familias y otros intentan superar su incapacidad física con tareas que sólo les permiten subsistir en miserables condiciones. El alcoholismo, descuido de padres o hermanos, sin considerar al servicio doméstico, la irresponsabilidad de los conductores — los camioneros baten record — máquinas deficientes o malas instalaciones industriales, desastres mineros, o la mala calidad de los artefactos eléctricos, como la falta de seguridad en faenas de la construcción o mineras, son las causas más impactantes de todo tipo de invalidez en Chile. Para muchos la invalidez por accidente es parte del precio que se paga por el desarrollo.

La Medicina Física y de Rehabilitación, que ya tiene su cátedra en la Escuela de Medicina de la Universidad de Chile y su Departamento en el Hospital Clínico "José Joaquín Aguirre", es una especialidad que va desde la terapia física a la traumatología y ortopedia. Pero donde se ha centralizado con mayor interés una acción de envergadura es en el Servicio de Medicina Física y Rehabilitación fundado en 1963, por el SNS, en el Hospital del Salvador. Sus veintiseis mil atenciones durante 1968, cifra que en 1969 pasó de los cuarenta mil, muestra las proyecciones de su labor. La Jefatura del Departamento del J.J. Aguirre está en manos del Dr. Livio Paolinelli, presidente del Congreso Latinoamericano que estudia la capacitación de profesionales en esta especialidad y la del Hospital del Salvador, está en manos del Dr. Ernesto Saldías, quien cuenta entre sus colaboradores a los profesores Jorge Espinoza y Manuel Roselot, entre otros.

Los físicamente incapacitados equivalen, según las mismas fuentes, a casi el veinte por ciento de la población activa. Pero las consecuencias que ha dejado esta paraplejía — analfabetismo — o sea la parálisis de las extremidades inferiores o de segmentos más altos del tronco, caen dentro de la esfera de la medicina física y rehabilitación, que en síntesis significa el trabajo de un grupo de especialistas, con el fin de darle al enfermo las mayores posibilidades de independencia física, vocacional, social y económica de acuerdo con las limitaciones de su incapacidad.

## gremios gremios gremios gremios

### Cursos Para Trabajadores en la Universidad Técnica

EN EL PARANINFO DE LA UNIVERSIDAD Técnica del Estado se realizó a las 18 horas de ayer, el acto destinado a dar a conocer las proyecciones de la aplicación del Convenio CUT-UTE. que redundará en efectivos beneficios para la clase trabajadora del país. Ayer también quedaron inaugurados los cursos de Contabilidad Sindical para dirigentes, comprendidos dentro del programa de verano de esa casa universitaria. El dirigente de la CUT, Jorge Godoy, señaló el interés que tenía en estos cursos la Central

### Hoy Tratarán el Conflicto del Gran Hotel de Chillán

PARA HOY SE ESPERA la respuesta de la Gerencia General de la organización hotelera nacional HONS a la contraproposición hecha por los dirigentes del personal del Gran Hotel de Chillán. Los trabajadores, 80 en total, plantearon al mediador designado por el Ministerio de Trabajo, la necesidad de formar un fondo de indemnización, con el aporte del 1 por ciento de empleados y obreros y el 3 por ciento de la parte patronal. Además están solicitando un reajuste de sueldos y salarios del 37 por ciento.

### Soc. de Artesanos La Unión Cumplió 108 Años de Vida

Ciento ochenta años de existencia cumplió ayer la Sociedad de Artesanos La Unión, fundada por Fermín Vivacanta en 1862. La obra principal que realiza esta sociedad, es el mantener en funcionamiento la escuela nocturna de enseñanza primaria para obreros, que fue creada el 20 de julio de 1862, siendo la más antigua del Continente. En dicho plantel funciona la Universidad Popular "Fermín Vivacanta" dependiente de la Sociedad de Artesanos. En la actualidad dirige esta

### Mineros Realizarán Congreso en Febrero

LOS PLIEGOS DE PETICIONES de 42 mil mineros, de las diversas ramas de esta actividad, serán dados a conocer el próximo jueves. Dirigentes de los mineros ofrecerán a las 11 horas una conferencia de prensa en el local de la Federación Minera en calle Príncipe de Gales 88 con tal

### BANCO DE CHILE

MERCADO LIBRE BANCARIO

|       | Comprador | Vendedor |
|-------|-----------|----------|
| DOLAR | 10,16     | 10,18    |
| LIBRA | 24,282    | 24,636   |
| MARCO | 2,774     | 2,781    |

MERCADO DE CORREDORES

|          | Comprador | Vendedor |
|----------|-----------|----------|
| DOLAR    | 11,73     | 11,75    |
| LIBRA    | 28,034    | 28,435   |
| DOL BILL | 11,88     | 11,95    |
| MARCO    | 3,203     | 3,210    |

Santiago, 9 de Enero de 1970

### RENOVACION DE DIRECTIVA

El viernes 9 del presente se llevó a efecto la elección de nueva directiva del Sindicato Profesional Técnico de "La Nación" ante el Inspector del Trabajo señor Sergio Parada Torres, resultando elegidos: Don Guillermo Lorca Zapata (Presidente), Patricio Rojas Merino (Secretario), Arturo Fernández Sánchez (Tesorero), (reelegido), Lionel Sierpe Moraga (Director), Angel López Sepúlveda (Director), (reelegido). Se hace la presente publicación de acuerdo al Artículo 378 de la Inspección del Trabajo.

Santiago, 13 de Enero de 1970

### LA DIRECTIVA

De esta manera no hubo necesidad de aplicar el decreto de reanudación de faenas, dictado por el Ministerio del Trabajo.

## MONEDAS

### Ministerio del Interior patrocinó proyecto de ley

### Se Reglamentó el Funcionamiento de Ferias Libres

UN PROYECTO de ley que reglamenta el funcionamiento de las ferias libres, con el fin de asegurar a la ciudadanía su inmovilidad y el normal desarrollo de sus actividades, para estos efectos, el Ministerio del Interior patrocinó el proyecto de ley que el Congreso aprobó el día 11 de marzo. Este proyecto de ley, que fue presentado al Ministerio del Interior por el Sr. Pedro Urra y Ojeda, Director General de Fomento y Comercio, tiene por objeto regular el funcionamiento de las ferias libres, con el fin de asegurar a la ciudadanía su inmovilidad y el normal desarrollo de sus actividades. El proyecto de ley establece que las ferias libres serán de carácter gratuito y se celebrarán en los días 12 y 13 de cada mes. El proyecto de ley también establece que las ferias libres serán de carácter gratuito y se celebrarán en los días 12 y 13 de cada mes.

### El diputado Pedro Urra...

El diputado Pedro Urra, quien fue el autor del proyecto de ley que reglamenta el funcionamiento de las ferias libres, declaró que este proyecto de ley es de gran importancia para la ciudadanía, ya que garantiza su inmovilidad y el normal desarrollo de sus actividades. Urra también declaró que este proyecto de ley es de gran importancia para la ciudadanía, ya que garantiza su inmovilidad y el normal desarrollo de sus actividades.

### LOCOMOTORAS PARTICIPAR

Mientras la dirección del ferrocarril chileno se gestiona a través de la Compañía de Ferrocarriles del Estado, se espera que las locomotoras participen en el desarrollo de las actividades de la empresa. Se espera que las locomotoras participen en el desarrollo de las actividades de la empresa.

### Según informó el gerente...

Según informó el gerente de la empresa, se espera que las locomotoras participen en el desarrollo de las actividades de la empresa. Se espera que las locomotoras participen en el desarrollo de las actividades de la empresa.

### PROYECTOS EN TRAMITE

Con el Ministerio del Interior se encuentran en trámite varios proyectos de ley que buscan mejorar el funcionamiento de las ferias libres. Se encuentran en trámite varios proyectos de ley que buscan mejorar el funcionamiento de las ferias libres.

### En Abril se Realizará Congreso de Municipios

Entre los días 12 y 13 de abril próximo se realizará el Congreso de Municipios, con el fin de discutir y aprobar el presupuesto de la Municipalidad de Santiago. Entre los días 12 y 13 de abril próximo se realizará el Congreso de Municipios.

### Así lo dio a conocer...

Así lo dio a conocer el gerente de la empresa, quien declaró que se espera que las locomotoras participen en el desarrollo de las actividades de la empresa.

UES-EDUCACION-UES-EDUCACION-UES-EDUCACION-UES

# Tres meses de vacaciones: EL LUNES 30 DE MARZO SE INICIARAN LAS CLASES

La actividad escolar, matrícula, exámenes de repetición y admisión se inician el lunes 2 de marzo

El Ministerio de Educación ha fijado el siguiente calendario escolar para el año 1970 para los establecimientos educacionales de Chile y particularmente de las provincias de la zona.



El grabado corresponde a la ceremonia de inauguración de la Escuela de Aprendizaje Industrial "Fundación Jorge Hirmas Halabi". Al acto concurren el Presidente de la República, Eduardo Frei, ejecutivos de Algodones Hirmas S. A. y personaleros del Ejecutivo.

## Ejemplo digno de imitarse: Cuando la Industria Piensa en Educación

JUNTO AL AÑO 1969, por fin a las actividades docentes de todos los establecimientos educacionales de Chile, se le dará un ejemplo digno de imitarse: cuando la industria piensa en educación.

El grabado corresponde a la ceremonia de inauguración de la Escuela de Aprendizaje Industrial "Fundación Jorge Hirmas Halabi", dependiente del Plan de Escuelas de Aprendizaje Industrial de la Universidad Técnica Federico Santa María, ubicada en la localidad de Quilpué.

Los alumnos destacados son Roberto Fernández Troncoso, Iván Galea, Rojas, René Muñoz, Víctor Montecinos Yáñez y Guillermo Zúñiga, los cuatro últimos hijos de operarios y empleados de la industria Hirmas.

A juicio del director del plantel, Juan Godoy Vargas, el esfuerzo que realiza la Escuela de Aprendizaje Industrial de la Universidad Técnica Federico Santa María en colaboración con algunas industrias nacionales es de inestimable valor, ya que consigue la preparación de mano de obra especializada que, posteriormente, con sus conocimientos ayuda a elevar la productividad de la empresa en que prestan sus servicios y a del país en general.

Esta vez es necesario destacar el esfuerzo de las industrias como Hirmas, que no sólo representan fuentes de trabajo para miles de trabajadores sino que también colaboran con realidades al progreso social del país.

## Estudiante Chileno Primero en Francia

Los alumnos egresados de las especialidades de Mecánica y Electricidad de la Escuela Industrial Vespertina N° 1 de Santiago, fueron despedidos en un gran acto realizado en los salones del Colegio de Técnicos de Chile, ante la presencia de autoridades educacionales, alumnos, profesores y apoderados. El director Miguel Jacob Helo, al saludar a sus alumnos como "fermento del desarrollo social y económico de Chile", destacó al alumno egresado Adolfo Lobos Silva, becado por el Gobierno francés, donde entre muchos otros, ocupó el primer lugar, "con las herramientas de la Escuela Industrial en sus manos y el corazón de la Patria por coraza".

También hicieron uso de la palabra el Director de Enseñanza Profesional, Luis Oyarzun Leiva, quien se refirió a las características del servicio a su cargo. Y el Presidente del Centro de Alumnos, Carlos Pérez, quien en nombre de sus compañeros se despidió del plantel.

El acto terminó con la entrega de certificados.

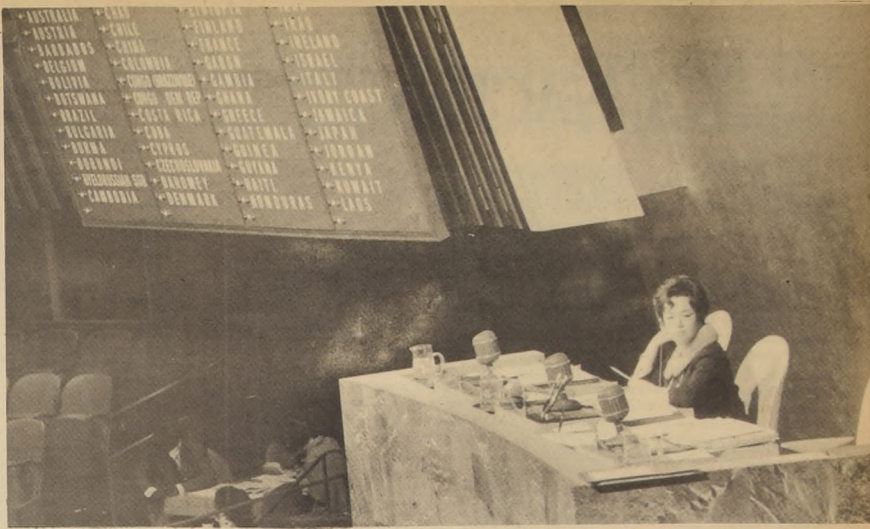

GRACIELA LEÓN de Pinochet, primera mujer latinoamericana que preside la Asamblea de las Naciones Unidas.

Graciela León de Pinochet

# UNA CHILENA PRESIDE ASAMBLEA DE LA ONU

"CREO QUE ES VITAL la participación de la mujer en un organismo como Naciones Unidas en el que el principal problema es el paz. Pienso áunque ella no tenga una visión tan clara de problemas económicos o internacionales, ya mucho más allá porque le preocupa fundamentalmente lo humano".

Graciela León de Pinochet es chilena y se convirtió en la primera mujer latinoamericana que preside la Asamblea de las Naciones Unidas, ocasión en que se realizó la 24ª sesión de este organismo en octubre de 1968.

Propuesto su nombre por Gabriela Merino, Directora de la Oficina Nacional de la Mujer al Presidente de la República para que formara parte de la delegación, Graciela León tuvo una destacada participación en la Comisión Sobre Asuntos Sociales.

"En esta oportunidad — cuenta a 'La Nación' — enfocamos aspectos relacionados con la juventud, haciendo ver que mientras se predicara la paz y en la realidad continuara existiendo la miseria y las injusticias, los jóvenes mantendrían su desconfianza y desconfianza".

Luego del estudio de los trabajos presentados por las distintas comisiones que integran representante de varios países, Graciela León de Pinochet fue elegida como representante de la tercera comisión para que lo expusiera ante la asamblea.

"Para mí fue una sorpresa cuando el delegado de México se me acercó y me preguntó si yo podía aceptar la designación y, luego, lo hizo el de Colombia. En realidad había muchos para elegir, pero me designaron a mí, no se por qué".

Ella piensa que todo el mérito es de Chile, ya que dentro de la ONU hay una excelente imagen del país por la destacada participación que han tenido las diferentes delegaciones, restándose todo mérito personal.

"En cuanto a la Presidencia de la Asamblea, cuenta Graciela León, a Chile le corresponde una vicepresidencia este año en la asamblea y le corresponde ejercerla al Presidente de la delegación, Patricio Aylwin".

El día que se le avisó a Chile, el senador dijo que él no podría presidir, ya que debía intervenir en otro debate, por lo que entonces le correspondía a otro de la delegación, y me eligieron a mí".

Para Graciela León, lo de ella no ha sido nada "muy importante" y a entender todo el honor y el mérito le corresponde a Chile. Aunque este fue su debut en materia internacional, ya antes había participado en asuntos del país llegando incluso a ser candidata a diputado, pero que debió abandonar por su enfermedad.

A su juicio, aún falta mucho por dar a conocer el país en el extranjero.

"Allá identifican fácilmente a los delegados chilenos por su gran participación y capacidad de trabajo, pero aún se desconoce mucho de nuestra cultura y costumbres".

Graciela León de Pinochet reside actualmente en Valdivia donde su esposo es profesor de la Universidad Austral. Madre de 3 varones y 3 niñas, ha sobrellevado por su entusiasmo para incorporar a la mujer chilena a todas las tareas del país.

## Diez mil Profesores en Cursos de Verano

EN TRECE PROVINCIAS del país se iniciaron ayer los cursos de la Temporada de Verano organizados por el Ministerio de Educación. En ellos toman parte diez mil profesores.

Estos cursos se imparten a través del Centro de Perfeccionamiento del Magisterio. Participarán también las Universidades de Chile y Católica, además de las diferentes Escuelas Normales, mediante convenios suscritos con el mencionado Centro.

Los cursos serán de dos tipos: uno destinado a profesores del tercer año de educación media en las asignaturas humanísticas y científicas. Finalizarán el próximo 23 de enero.

## Sala Cuna en Escuela Dental

UNA SALA CUNA para los hijos de funcionarios y alumnos se inaugura mañana en la Facultad de Odontología de la Universidad de Chile.

La Sala cuna constará de ocho camas para niños lactantes, hasta de un año y medio. Esta iniciativa nació del Decano de la Facultad, Dr. Rubén Quintana, quien contó con la colaboración del Centro de Empleados de la Escuela Dental y con la cooperación del Departamento de Bienestar de la Universidad de Chile.

La Sala cuna contará con personal especializado para la atención de los niños y con la colaboración de la Escuela de Párvulos de la Facultad de Filosofía y Educación, y funcionará todos los días desde las 8 de la mañana hasta las 5 de la tarde, menos Domingos y festivos.

La Sala cuna contará con personal especializado para la atención de los niños y con la colaboración de la Escuela de Párvulos de la Facultad de Filosofía y Educación, y funcionará todos los días desde las 8 de la mañana hasta las 5 de la tarde, menos Domingos y festivos.

## UTE en tres Sedes: 2 mil Alumnos en Escuela de Verano

En tres puntos claves del Gran Santiago comenzó a funcionar la Tercera Escuela de Verano de la Universidad Técnica del Estado. Cerca de dos mil alumnos inscribieron su asistencia a los 85 cursos que se dictan en el Instituto Nacional, academia de Humanidades y la sede de la UTE en el sector Estación Central. Los organizadores de las Jornadas, que dirige el crítico literario Mario Osses, ex Director del Instituto Pedagógico, quisieron este año llegar con sus cursos de extensión universitaria al mayor número posible de santiaguinos. De allí que se hubieran dividido en tres sedes las actividades que abarcan ramos de las áreas Artística, Técnica de Administración, Seminarios y Cursos Graduados, Cursos Intensivos y Post-Cursos de Ingeniería y Pedagogía.

El decreto que fija este calendario de actividades establece además el valor del Seguro Estudiantil. Este será de \$200 para los estudiantes de cursos superiores al 6º año de Educación Básica y de \$100 para los alumnos de los seis primeros años de Educación Básica.

Estos valores deberán ser consignados al momento de la inscripción.

# POBLADORES Y CORHABIT REPUDIAR OCUPACION DE TERRENOS DE LA FLORIDA

Los pobladores como autoridades de Gobierno a través del Ministerio de la Vivienda y CORHABIT, y al Intendente de la Provincia de Valparaíso, repudiaron energicamente la toma ilegal de terrenos de la Florida por más de 100 personas acompañadas por dirigentes comunistas y del Subcomité de la FECH, rectora del Frente de la Florida.

Los Dirigentes de dichos comités de la Florida y la Intendencia, solicitaron el rigor de la ley para los ocupantes ilegales de los terrenos en el sector Chacón Zaldívar, donde que con esta acción que calificó de "torpe" solo se creaban tensiones sociales entre los propios trabajadores.

## RECLAMO DE POBLADORES

Diversos comités de pobladores, presididos por José Castillo, que representan a 520 familias a las cuales se les asignaron ya los terrenos de Chacón de Zamora que intentaron ocupar el domingo pasado. Los pobladores incitados por políticos inescrupulosos equivocados y ocupando terrenos particulares, emitieron ayer una declaración en la que plantean su solidaridad con todas las medidas que adopte la Intendencia de Santiago para el resguardo de sus sitios e intereses y su más energética protesta contra los ocupantes.

Declaran además estar dispuestos a defender energicamente los terrenos de los que son sus legítimos propietarios y repudian la utilización que fueron objeto los pobladores ocupantes.

## DECLARACION OFICIAL

La Vicepresidencia de CORHABIT, frente a la toma ilegal de terrenos en la comuna de la Florida expresó:

1. La toma ilegal de terrenos fue efectuada por un Comandante de "Los Sin Casa e Inestables" de la Comuna de Ñuñoa, que preside Alejandro Galán, Comandante afiliado a la Federación Provincial que preside Juana Araya.

2. El Comandante indicado se comprometió, mediante un Acta firmada el 19 de diciembre pasado, a entregar el 10 por ciento de cada uno de ellos a petición expresa de CORHABIT, quien los llamó para abordar la solución de su problema. El Acta estipula, además, expresamente que "todo lo relacionado con la solución del problema estará sujeto a las normas regulares y objetivas que rigen la Operación Sitio en todo el país", dejando clara y especial constancia que la norma general referida es "completar 68 Cuotas de Ahorro por cada postulante".

3. El Acta referida está firmada por el señor Sergio Wilson, Delegado de Santiago en CORHABIT, Gustavo Valdés, Subdelegado de Gobierno, Interior de Ñuñoa y el señor Alejandro Galán que ayer participó en la toma.

4. Los Programas de la Operación Sitio en Ñuñoa y Florida, se continúan desarrollando de acuerdo a la Programación del Ministerio los que contemplan para asignar en el futuro inmediato 2.000 terrenos para los postulantes que han cumplido con el Programa de Ahorro Popular y la asignación, iniciada la semana pasada en la Comuna de la Florida, en terrenos aptos para fines habitacionales de 500 terrenos.

5. Por ello extraña la actitud de los dirigentes que por un lado firman y contraen compromisos con las autoridades habitacionales y por otro impulsan irresponsablemente a la toma de terrenos a pobladores. Los terrenos ocupados ayer, en efecto, no son aptos para fines habitacionales sino pantanosos e imposibles de ser urbanizados, no cuentan con agua potable ni otro tipo de servicios. Por esta razón estos terrenos de propiedad particular, no se han incluido en el Programa de Operación Sitio de Santiago.

En consecuencia esta actitud doble y torpe de algunos dirigentes en lugar de propender a la solución de los problemas de los pobladores, por los caminos ofrecidos — por el Ministerio de Vivienda ya aceptados por ellos en el Acta ya citada de 19 de diciembre inducen a los pobladores a la desorientación, entorpecen y dificultan y retardan las soluciones y además crean innecesarias tensiones sociales.

# UNA DECLARACION en torno a la ocupación ilegal de terrenos, efectuada el domingo en la Florida entregada ayer al Presidente de CORHABIT, Eduardo San Martín, quien junto al Intendente Jorge Kindermann, el Subsecretario de la Vivienda César Díaz Muñoz, el Subdelegado de la comuna de Ñuñoa y el delegado de CORHABIT, Sergio Wilson, calificó la toma de terrenos como "una actitud torpe y doble de algunos dirigentes que inducen a los pobladores a la desorientación y entorpecen las soluciones habitacionales junto con crear innecesarias tensiones sociales".

Se activará así la acción simultánea de estas dos instituciones que por intermedio de la formación de un Centro de Capacitación Campesina, ofrecerán al sector agrícola del país la posibilidad de participar más eficientemente en el desarrollo económico chileno.

A la ceremonia que tendrá lugar en la Hacienda San Vicente el viernes 16 concurrirán el Vicepresidente Subrogado de CORFO, Enrique Vial, el Director Ejecutivo de INACAP, Agustín Alberti y el Presidente subrogado del Instituto Baburizza, Carlos Rivacoba.

La ceremonia se iniciará a las 19 horas con un recorrido de las

## Capacitación Campesina Aborda el "INACAP"

dependencias de la antigua Escuela Agrícola y en seguida se visitará el Centro que tiene cabida para 180 alumnos y las dependencias, instalaciones, terreno, animales, equipos de trabajo y otros medios que facilitarán su labor. La firma del documento se efectuará en el parque de la Hacienda San Vicente.

INACAP es el organismo de CORFO destinado a proporcionar a los trabajadores de todos los sectores de la economía, los medios y condiciones para su capacitación técnica y profesional. El sector agrícola, una de las áreas básicas para el país, no constituye una excepción y el Instituto desarrolla cursos destinados al campesino chileno. Por su parte la Fundación Pascual Baburizza colaboró durante más de veinticinco años, como Escuela Agrícola, en la formación técnica de los jóvenes que necesitaban el campo chileno.

Tanto el Instituto como la Fundación han tomado conciencia de la actual estructura agraria, de las necesidades y exigencias creadas a raíz de la reforma agraria y de la urgencia que existe en capacitar al sector laboral campesino.



## C.S.A.V. INFORMA

La Compañía Sud Americana de Vapores ofrece el servicio más completo a Europa, Golfo de México (México y USA) y costa atlántica de los Estados Unidos con tarifas iguales a la de todas las líneas regulares.

### ITINERARIOS

| LINEA EUROPA             |               |          |                          |             |              |
|--------------------------|---------------|----------|--------------------------|-------------|--------------|
| PUERTOS                  | NAVE/VIAJE    |          | PUERTOS                  | NAVE/VIAJE  |              |
|                          | SHROPSHIRE 15 | LEBU 55  |                          | ANDALIEN 58 | YORKSHIRE 14 |
| <b>SALIDAS DE CHILE</b>  |               |          | <b>SALIDAS DE EUROPA</b> |             |              |
| VALPARAISO               | 5/2           | 3/3      | ROTTERDAM                | 3/2         | 28/2         |
| TALCAHUANO               | 11/2          | 8/3      | HAMBURGO                 | 6/2         | 3/3          |
| S. ANTONIO               | 13/2          | 9/3      | BREMEN                   | 9/2         | 6/3          |
| ANTOFAGASTA              | 17/2          | 14/3     | AMSTERDAM                | 12/2        | 10/3         |
| IQUIQUE                  | 19/2          | 16/3     | AMBERES                  | 14/2        | 11/3         |
|                          |               |          | LIVERPOOL                | 23/2        | 20/3         |
| <b>LLEGADAS A EUROPA</b> |               |          | <b>LLEGADAS A CHILE</b>  |             |              |
| AMBERES                  | 21/3          | 15/4     | ANTOFAGASTA              | 21/3        | 15/4         |
| ROTTERDAM                | 23/3          | 17/4     | VALPARAISO               | 25/3        | 19/4         |
| HAMBURGO                 | 25/3          | 19/4     | TALCAHUANO               | 28/3        | 22/4         |
| BREMEN                   | 28/3          | 22/4     |                          |             |              |
| LIVERPOOL                | 7/4           | 3/5      |                          |             |              |
| LINEA USA ATLANTICO      |               |          |                          |             |              |
| PUERTOS                  | NAVE/VIAJE    |          | PUERTOS                  | NAVE/VIAJE  |              |
|                          | COPIAPO 23    | MAIPO 25 |                          | IMPERIAL 25 | ACONCAGUA 25 |
| <b>SALIDAS DE CHILE</b>  |               |          | <b>SALIDAS DE USA</b>    |             |              |
| TALCAHUANO               | 19/1          | 2/2      | BALTIMORE                | 15/1        | 29/1         |
| S. ANTONIO               | 22/1          | 3/2      | PHILADELPHIA             | 16/1        | 30/1         |
| VALPARAISO               | 25/1          | 7/2      | NEW YORK                 | 23/1        | 6/2          |
| ANTOFAGASTA              | 28/1          | 9/2      |                          |             |              |
| IQUIQUE                  | —             | 10/2     |                          |             |              |
| <b>LLEGADAS A USA</b>    |               |          | <b>LLEGADAS A CHILE</b>  |             |              |
| BALTIMORE                | 11/2          | 25/2     | ANTOFAGASTA              | 9/2         | 23/2         |
| PHILADELPHIA             | 13/2          | 27/2     | VALPARAISO               | 12/2        | 26/2         |
| NEW YORK                 | 15/2          | 1/3      | TALCAHUANO               | 15/2        | 1/3          |
| LINEA USA GOLFO          |               |          |                          |             |              |
| PUERTOS                  | NAVE/VIAJE    |          | PUERTOS                  | NAVE/VIAJE  |              |
|                          | LAJA 4        | MAULE 48 |                          | LONGAVI 2   | LIRCAY 40    |
| <b>SALIDAS DE CHILE</b>  |               |          | <b>SALIDAS DEL GOLFO</b> |             |              |
| VALPARAISO               | 25/1          | 15/2     | VERACRUZ                 | 23/1        | 7/2          |
| TALCAHUANO               | 4/2           | 19/2     | TAMPICO                  | 25/1        | 10/2         |
| LIRQUEN                  | 8/2           | 22/2     | HOUSTON                  | 11/2        | 25/2         |
| TOCCOPILLA               | 13/2          | 28/2     | N. ORLEANS               | 13/2        | 27/2         |
| <b>LLEGADAS AL GOLFO</b> |               |          | <b>LLEGADAS A CHILE</b>  |             |              |
| VERACRUZ                 | 28/2          | 12/3     | ANTOFAGASTA              | 1/3         | 15/3         |
| TAMPICO                  | 2/3           | 16/3     | VALPARAISO               | 4/3         | 18/3         |
| HOUSTON                  | 17/3          | 31/3     | TALCAHUANO               | 9/3         | 23/3         |
| N. ORLEANS               | 19/3          | 2/4      |                          |             |              |

Aporte divisas a Chile embarcando su carga en los barcos de la

## CIA. SUD AMERICANA DE VAPORES

Santiago, Agustinas 1235 10º Piso Fono 83136 Casilla 3207 - Valparaíso, Blanco 895 Fono 59061 Casilla 49 V.



# Tomic Reclamó el Apoyo Popular Para Exterminar al Capitalismo

Radomiro Tomic reclamó en Punta Arenas el apoyo popular para exterminar al capitalismo. El grupo integrado por los señores Tomic y sus colaboradores, se reunió en un recinto que se hizo estrecho y también en las inmediaciones del Aeropuerto de Chabunco, más de 1.500 personas dieron su respaldo a Radomiro Tomic, en Punta Arenas, para acompañarlo en su gira por las ciudades más australes del mundo.



EN UN RECINTO que se hizo estrecho y también en las inmediaciones del Aeropuerto de Chabunco, más de 1.500 personas dieron su respaldo a Radomiro Tomic, en Punta Arenas, para acompañarlo en su gira por las ciudades más australes del mundo. El respaldo encontrado en todo Chile también estuvo presente para el líder presidencial del PDC.

## Hoy se Vota Indicación de Gobierno que da T. V. a Otras 20 Ciudades

Para Iquique, Tocopilla, Calama, Chuquibambilla, Talca, Chañaral, Caldera, Copiapó, Valparaiso, La Serena, Ovalle, Chillán, Los Angeles, Temuco, Osorno, Valdivia, Puerto Montt, Ancud, Coyhaique y Puerto Natales y las zonas aledañas a todas estas importantes ciudades se juega esta tarde la última posibilidad de contar con los beneficios de la televisión, cuando la Cámara de Diputados vote la indicación del Ejecutivo que dispone de 4.210.000 dólares para gastos de operación y ampliación de la Red Nacional de Televisión hasta esas importantes zonas.

### INTERES REGIONAL

Los diversos medios informativos de esas regiones han estado informando estos últimos días sobre el verdadero suspenso público que existe entre todos los ciudadanos a raíz de esta trascendental votación. Es así como se han publicado numerosas cartas que solicitan que los diputados, posponiendo egoísmos partidarios den su voto favorable a la indicación del Gobierno, que permitiría adquirir los equipos de transmisión para dotar de servicio de T.V. a todas las zonas antes mencionadas.

Estos movimientos regionalistas han crecido al conocerse los términos en que el Gobierno planteó su indicación, los que eliminan totalmente la posibilidad

que sector político alguno pase a utilizar este importante medio de cultura, información, entretenimiento y arte, en beneficio propio.

La indicación del Ejecutivo dice textualmente: "La Televisión Nacional no podrá emitir opiniones propias sobre materias de polémica pública y asuntos políticos. Las informaciones, comentarios y demás programas que se difundan a través de sus estaciones de televisión, deberán ser imparciales y procurarán dar a conocer las ideas y actividades de los diversos sectores de opinión del país".

La indicación propone también traspasar los bienes muebles fiscales actualmente destinados a la Oficina de Prácticas Audiovisuales del Ministerio de Educación Pública a la Televisión Nacional. Aunque algunas directivas de Partidos, movidas por injustificados temores de un posible mal uso de estos medios de difusión, han adelantado que "posiblemente votarán en contra de esta indicación", existe el ánimo entre los parlamentarios de esas mismas colectividades que representan a zonas beneficiadas con la indicación de votarla favorablemente. Ellos han manifestado que "por sobre los celos partidarios esté el interés regional". Además las numerosas comunicaciones que han recibido de sus bases electorales han reafirmado estos propósitos de bien público.

## Denunció calamidades apocalípticas Con Estilo "Popular" Finalizó Gira del Candidato del Partido Nacional

Con una concentración en Temuco, ciudad hacia la que convergieron desde todas las zonas de la provincia de Cautín trenes especialmente contratados por dirigentes derechistas para transportar "adherentes", finalizó ayer la pintoresca gira política del candidato del Partido Nacional, Jorge Alessandri.



ALESSANDRI: pintoresca gira de carácter "popular".

En esa ciudad, el bien montado trabajo de los dirigentes del Partido Nacional logró superar los "records" contradictorios que los diarios de la derecha le atribuyen a las concentraciones efectuadas durante el fin de semana en las localidades campesinas e indígenas de la zona, en las cuales el líder de la derecha ha continuado denunciando calamidades apocalípticas derivadas de su alejamiento del poder, y lamentando que se haya suspendido "la patriótica" misión que, él afirma, hizo en beneficio de sectores que han sido sindicados por todos los estudios serios como los más explotados y atrasados del país durante el pasado Gobierno.

La característica fundamental de la gira del candidato — aparte del ya característico tono quejumbroso usado para denunciar toda clase de oposiciones, incomprendiones y ataques a su sacrificio esfuerzo por salvar al país, como ha afirmado — fue un nuevo estilo que tiende a hacer aparecer al candidato del Partido Nacional provisto de

una extraordinaria y desconocida vocación popular. Alessandri —vinculado durante su pasada administración a los grandes grupos monopolistas, de los cuales todavía forma parte dirigiendo importantes industrias— ha tratado de establecer un contacto nuevo con indígenas a los cuales no conocían; campesinos a cuyo bienestar se opone el Partido que lo apoya atacando a la Reforma Agraria y con jóvenes de los cuales lo separa un vacío generacional de medio siglo. La nueva y extraordinaria vocación popular de Alessandri se ha manifestado, incluso en un contacto con dueñas de casa, con pobladores y con componentes de Centros de Madres, organismos que no existían y eran ignorados durante su administración. Allí Alessandri, aparte de repetir como en otras partes lo bueno que había sido su gobierno —que dejó la inflación disparada por encima del 45%— manifestó que había sido inmensa la obra de su administración, pero que desgraciadamente, como en los cuentos infantiles le había sido arrebatada por el enemigo que se había apropiado de realizaciones tan importantes como planes camineros e incluso de la Reforma Educativa, considerada obra cumbre en el Gobierno del Presidente Frei. La gira del candidato del Partido Nacional —según informa el diario oficial de su campaña en página con fotografía adjunta— en la que a espaldas del candidato aparece dibujada a escuadra —finaliza hoy con una conferencia de prensa en el Hotel La Frontera. Poco antes, al modo del dispensador de beneficios que tiende a hacer retornar un caduco estilo, paternalista Alessandri, concederá "audiencias populares" a quienes deseen pedirle mercedes que no alcanzó a conceder en su pasada administración.

## El Jueves se Inscribe la Candidatura de Tomic

EL PRC XIMO JUEVES, a las 12 horas, será inscrita en el Registro Electoral la candidatura presidencial del ex-senador y líder demócratacristiano, Radomiro Tomic Romero.

pobladores, las mujeres, la juventud y los trabajadores, concurrirá a inscribirse acompañado por su generalísimo, Enrique Krauss y por el Presidente del PDC.

Tomic, que es apoyado además de su Partido, por un vasto movimiento independiente de avanzada, que incluye a sectores mayoritarios del campesinado, los

La inscripción de Tomic vendrá a ratificar la alternativa popular y de avanzada que su programa representa para el pueblo, y que ha sido entusiastamente apoyada en las numerosas giras ya realizadas por el candidato y líder popular.

## Fechas y Pasos de la Elección Presidencial

El 6 de Enero se cumplió la primera de las etapas que la Ley de Elecciones ha considerado en el largo proceso para elegir Presidente de la República.

Desde esta fecha queda permitida la propaganda por avisos, carteles, letreros, telones, etc. (Art. 8 N° 1).

21 Julio 1970. A las 24 horas vence plazo para que las radiodifusoras que deseen liberarse de la obligación legal de transmitir propaganda electoral formulen su compromiso respectivo ante la Dirección del Registro Electoral. (Art. 8 del N° 7 inciso 4).

3 Septiembre 1970. Desde las 12 horas de este día quedan prohibidas manifestaciones o reuniones públicas de todo género hasta 2 horas después de terminados los escrutinios en el día de la elección. (Art. 135).

El calendario para la elección presidencial del 4 de Septiembre, con sus fechas pre y post-electorales, es el siguiente:

4 Septiembre 1970. ACTO ELECCIONARIO. (Art. 2).

21 Julio 1970. A LAS 24 HORAS DE ESTE DIA VENCE PLAZO PARA DECLARAR CANDIDATURAS ANTE LA DIRECCION DEL REGISTRO ELECTORAL O INTRODUCIR MODIFICACIONES A LAS EFECTUADAS. (Art. 17, 18 y 19).

TERCERA PUBLICACION FACSIMIL. (Art. 25 inciso 1).

6 Enero 1970. Sólo hasta las 24 horas de este día se podía solicitar la inscripción de un nuevo Partido Político o modificaciones a los Estatutos inscritos en el Protocolo respectivo, salvo los cambios de personas en las Mesas Directivas Centrales, para lo cual no rige esta limitación. (Art. 20 y norma del Tribunal Calificador de Elecciones).

SUSPENSION HASTA LAS 18 HORAS DE TODA CLASE DE ESPECTACULOS PUBLICOS Y DEPORTIVOS. (Art. 64 inciso 5).

21 Julio 1970. Desde esta fecha queda permitida la propaganda electoral de prensa y radio. (Art. 8 y Decreto 146 del M. del I. D. O. 5-2-65).

6 Septiembre 1970. A las 14 horas se reúnen en cada departamento y en la Oficina de la Gobernación respectiva, los Presidentes de las Mesas Receptoras de Sufragios que hubieren funcionado, para constituir el Colegio Escrutador Departamental. (Art. 91 inciso 1).

23 Julio 1970. 11HRS. A. M. SORTEO EN LA OFICINA DEL DIRECTOR DEL REGISTRO ELECTORAL PARA DETERMINAR EL ORDEN DE LOS CANDIDATOS EN LA CEDULA UNICA. (Art. 22).

14 Septiembre 1970. RECLAMOS ELECTORALES. A las 24 horas vence plazo para solicitar rectificación de escrutinio o reclamar nulidad ante Juez Letrado respectivo. Cuando las funciones de un Colegio Escrutador Departamental se prolonguen después de expirado el quinto día siguiente a la elección, la ley señala otro plazo fatal de cinco días contados desde la fecha en que el Colegio termine su labor. (Art. 98 inciso 1).

5 Agosto 1970. A las 14 horas deben reunirse las Juntas Electorales. (Art. 32).

4 Octubre 1970. A las 14 horas se reúne el Tribunal Calificador de Elecciones. (Art. 101 inciso 1).

21 Enero 1970. Centésimo octogésimo día anterior al vencimiento del plazo para presentar candidaturas. (Art. 19 inciso 2).

23 Octubre 1970. Vence plazo de Tribunal Calificador para enviar al Congreso Pleno, el escrutinio de esta elección. (Art. 103 N° 3 y Art. 64 de la Constitución).

7 Mayo 1970. Juntas Inscripciones proseguirán inscripción en nuevos registros, cuyos inscritos no tendrán derecho a sufragio en esta elección. (Art. 3 inciso 3 Ley 14.853).

120 días después de finalizadas las labores del Tribunal Calificador, el Director del Registro Electoral deberá enviar a los Partidos Políticos los resultados de la elección por comunas, según el artículo 6° de la Ley N° 15.634.

6 Junio 1970. Desde esta fecha y por 90 días las Municipalidades deben tener colocados y mantener tableros o murales, donde figuren los candidatos y la propaganda de todos ellos. (Art. 8 N° 3, inciso 1).

NOTA: Cuando no se señale expresamente el número de la ley, debe entenderse que se refiere a la Ley General de Elecciones N° 14.852.

## Diputados Urra y Millas Presentaron Proyecto en Favor de los Feriantes

Los diputados Pedro Urra y Orlando Millas, demócratacristiano y Oliguerra, comunista, presentaron un Proyecto de Ley que tiene por objeto regular el funcionamiento de las Ferias Libres, en las ciudades de Chile.

El Proyecto presentado por los diputados Urra y Millas no sólo aborda el problema de estas personas, sino que posibilita el ordenamiento de miles de feriantes de todo el país.

## Promoción Popular Responde Ataque

El Consejo Nacional de Promoción Popular Subrogado Rafael Luco, envió una medida, don el Director de Difusión Cultural, para que se publicara en el primer número de la revista "Promoción Popular" el artículo de los señores Urra y Millas, en el que se critica el funcionamiento de las Ferias Libres.

La fundamentación y texto del Proyecto recién presentado son los siguientes: Señor Presidente de la Cámara: Desde hace más de treinta años funcionan en Chile Ferias Libres, como en todas las principales ciudades en cualquier país del mundo. En diversas oportunidades, la Cámara ha adoptado acuerdos tendientes a garantizar la estabilidad de las autorizaciones que obtienen los comerciantes de estas ferias libres, considerando que son ellas indispensables para una adecuada comercialización de las mercaderías en condiciones favorables para las familias de los diversos barrios y de las poblaciones y que cumplen una función reguladora, evitando los abusos de los monopolios de la distribución.

## Cámara Vota hoy Votos a Presupuesto

EN LA SESION de esta tarde, la Cámara de Diputados aprobará el presupuesto de gastos de este año y el presupuesto de ingresos de este año.

En ninguna de las reuniones celebradas por la Asociación de Trabajadores se ha planteado, pedido o acordado la salida del Consejo Nacional de Promoción Popular, Don Carlos Willson Marin.

## "Unidad Popular": Más declaraciones

No fructificó ayer la anunciada reunión del Comité Coordinador de la Unidad Popular. Sin embargo sus integrantes han continuado la verdadera olimpiada de declaraciones, comunicados de prensa y votos, todos ellos muy unitarios, pero que aún no unen nada.

Por su parte un diputado de esta última actividad, informó que los Plenos Regionales, efectuados durante el pasado fin de semana por las bases del PS, habían demostrado el "ánimo claramente mayoritario en los compañeros de las bases de recibir como candidato a Salvador Allende si la unidad no sale antes del sábado próximo, fecha del Pleno Nacional".

### DECLARACIONES

El Presidente del Partido Radical, Carlos Morales, declaró ayer que su Partido no aceptaría otro candidato que no fuese uno de los cuatro postulantes que aún se mantienen tras la nominación única. Con ello respondió a las insinuaciones del Secretario General del PC, quien propuso como posibilidad unitaria, el ver el nombre de otro personero ajeno al PDC de 4 pre-candidatos.

### OTRA DECLARACION

Por su parte el API entregó también ayer una nueva declaración, que ratifica la calidad de los redactores con que cuenta este pequeño pero importante movimiento. Su texto es el siguiente: El ampliado nacional de la Acción Popular Independiente, con asistencia de los dirigentes máximos de las provincias, después de analizar en profundi-

dad y perspectiva el momento político, especialmente en cuanto al cometido cumplido en la Comisión de Unidad Popular por los representantes de API acreditados ante este organismo, acordó:

1º— Aprobar unánimemente la cuenta rendida por la Directiva en todo lo obrado en el proceso de Unidad.

Esta inscripción no descartaría la participación de los socialistas de nuevas conversaciones unitarias.



QUI...  
TAXI



# de Concepción

## del SORTEO N° 1096 EFECTUADO EL 1° DE ENERO DE 1970

LEYES: 4885 Y 5443 — EMISION: 45 MIL BOLETOS EN VIGESIMOS

### LISTA OFICIAL DEL SORTEO

| Clase | Premio           | Boletos        | Clase | Premio | Boletos |
|-------|------------------|----------------|-------|--------|---------|
| 3     | 06911            | 40 MIL ESCUDOS | 38    | 38     | 38      |
| 5     | 5 MIL ESCUDOS    | 500            | 40    | 40     | 40      |
| 10    | 10 MIL ESCUDOS   | 100            | 42    | 42     | 42      |
| 15    | 15 MIL ESCUDOS   | 60             | 44    | 44     | 44      |
| 20    | 20 MIL ESCUDOS   | 40             | 46    | 46     | 46      |
| 25    | 25 MIL ESCUDOS   | 30             | 48    | 48     | 48      |
| 30    | 30 MIL ESCUDOS   | 25             | 50    | 50     | 50      |
| 35    | 35 MIL ESCUDOS   | 20             | 52    | 52     | 52      |
| 40    | 40 MIL ESCUDOS   | 15             | 54    | 54     | 54      |
| 45    | 45 MIL ESCUDOS   | 10             | 56    | 56     | 56      |
| 50    | 50 MIL ESCUDOS   | 5              | 58    | 58     | 58      |
| 60    | 60 MIL ESCUDOS   | 3              | 60    | 60     | 60      |
| 70    | 70 MIL ESCUDOS   | 2              | 62    | 62     | 62      |
| 80    | 80 MIL ESCUDOS   | 1              | 64    | 64     | 64      |
| 90    | 90 MIL ESCUDOS   | 1              | 66    | 66     | 66      |
| 100   | 100 MIL ESCUDOS  | 1              | 68    | 68     | 68      |
| 110   | 110 MIL ESCUDOS  | 1              | 70    | 70     | 70      |
| 120   | 120 MIL ESCUDOS  | 1              | 72    | 72     | 72      |
| 130   | 130 MIL ESCUDOS  | 1              | 74    | 74     | 74      |
| 140   | 140 MIL ESCUDOS  | 1              | 76    | 76     | 76      |
| 150   | 150 MIL ESCUDOS  | 1              | 78    | 78     | 78      |
| 160   | 160 MIL ESCUDOS  | 1              | 80    | 80     | 80      |
| 170   | 170 MIL ESCUDOS  | 1              | 82    | 82     | 82      |
| 180   | 180 MIL ESCUDOS  | 1              | 84    | 84     | 84      |
| 190   | 190 MIL ESCUDOS  | 1              | 86    | 86     | 86      |
| 200   | 200 MIL ESCUDOS  | 1              | 88    | 88     | 88      |
| 210   | 210 MIL ESCUDOS  | 1              | 90    | 90     | 90      |
| 220   | 220 MIL ESCUDOS  | 1              | 92    | 92     | 92      |
| 230   | 230 MIL ESCUDOS  | 1              | 94    | 94     | 94      |
| 240   | 240 MIL ESCUDOS  | 1              | 96    | 96     | 96      |
| 250   | 250 MIL ESCUDOS  | 1              | 98    | 98     | 98      |
| 260   | 260 MIL ESCUDOS  | 1              | 100   | 100    | 100     |
| 270   | 270 MIL ESCUDOS  | 1              | 102   | 102    | 102     |
| 280   | 280 MIL ESCUDOS  | 1              | 104   | 104    | 104     |
| 290   | 290 MIL ESCUDOS  | 1              | 106   | 106    | 106     |
| 300   | 300 MIL ESCUDOS  | 1              | 108   | 108    | 108     |
| 310   | 310 MIL ESCUDOS  | 1              | 110   | 110    | 110     |
| 320   | 320 MIL ESCUDOS  | 1              | 112   | 112    | 112     |
| 330   | 330 MIL ESCUDOS  | 1              | 114   | 114    | 114     |
| 340   | 340 MIL ESCUDOS  | 1              | 116   | 116    | 116     |
| 350   | 350 MIL ESCUDOS  | 1              | 118   | 118    | 118     |
| 360   | 360 MIL ESCUDOS  | 1              | 120   | 120    | 120     |
| 370   | 370 MIL ESCUDOS  | 1              | 122   | 122    | 122     |
| 380   | 380 MIL ESCUDOS  | 1              | 124   | 124    | 124     |
| 390   | 390 MIL ESCUDOS  | 1              | 126   | 126    | 126     |
| 400   | 400 MIL ESCUDOS  | 1              | 128   | 128    | 128     |
| 410   | 410 MIL ESCUDOS  | 1              | 130   | 130    | 130     |
| 420   | 420 MIL ESCUDOS  | 1              | 132   | 132    | 132     |
| 430   | 430 MIL ESCUDOS  | 1              | 134   | 134    | 134     |
| 440   | 440 MIL ESCUDOS  | 1              | 136   | 136    | 136     |
| 450   | 450 MIL ESCUDOS  | 1              | 138   | 138    | 138     |
| 460   | 460 MIL ESCUDOS  | 1              | 140   | 140    | 140     |
| 470   | 470 MIL ESCUDOS  | 1              | 142   | 142    | 142     |
| 480   | 480 MIL ESCUDOS  | 1              | 144   | 144    | 144     |
| 490   | 490 MIL ESCUDOS  | 1              | 146   | 146    | 146     |
| 500   | 500 MIL ESCUDOS  | 1              | 148   | 148    | 148     |
| 510   | 510 MIL ESCUDOS  | 1              | 150   | 150    | 150     |
| 520   | 520 MIL ESCUDOS  | 1              | 152   | 152    | 152     |
| 530   | 530 MIL ESCUDOS  | 1              | 154   | 154    | 154     |
| 540   | 540 MIL ESCUDOS  | 1              | 156   | 156    | 156     |
| 550   | 550 MIL ESCUDOS  | 1              | 158   | 158    | 158     |
| 560   | 560 MIL ESCUDOS  | 1              | 160   | 160    | 160     |
| 570   | 570 MIL ESCUDOS  | 1              | 162   | 162    | 162     |
| 580   | 580 MIL ESCUDOS  | 1              | 164   | 164    | 164     |
| 590   | 590 MIL ESCUDOS  | 1              | 166   | 166    | 166     |
| 600   | 600 MIL ESCUDOS  | 1              | 168   | 168    | 168     |
| 610   | 610 MIL ESCUDOS  | 1              | 170   | 170    | 170     |
| 620   | 620 MIL ESCUDOS  | 1              | 172   | 172    | 172     |
| 630   | 630 MIL ESCUDOS  | 1              | 174   | 174    | 174     |
| 640   | 640 MIL ESCUDOS  | 1              | 176   | 176    | 176     |
| 650   | 650 MIL ESCUDOS  | 1              | 178   | 178    | 178     |
| 660   | 660 MIL ESCUDOS  | 1              | 180   | 180    | 180     |
| 670   | 670 MIL ESCUDOS  | 1              | 182   | 182    | 182     |
| 680   | 680 MIL ESCUDOS  | 1              | 184   | 184    | 184     |
| 690   | 690 MIL ESCUDOS  | 1              | 186   | 186    | 186     |
| 700   | 700 MIL ESCUDOS  | 1              | 188   | 188    | 188     |
| 710   | 710 MIL ESCUDOS  | 1              | 190   | 190    | 190     |
| 720   | 720 MIL ESCUDOS  | 1              | 192   | 192    | 192     |
| 730   | 730 MIL ESCUDOS  | 1              | 194   | 194    | 194     |
| 740   | 740 MIL ESCUDOS  | 1              | 196   | 196    | 196     |
| 750   | 750 MIL ESCUDOS  | 1              | 198   | 198    | 198     |
| 760   | 760 MIL ESCUDOS  | 1              | 200   | 200    | 200     |
| 770   | 770 MIL ESCUDOS  | 1              | 202   | 202    | 202     |
| 780   | 780 MIL ESCUDOS  | 1              | 204   | 204    | 204     |
| 790   | 790 MIL ESCUDOS  | 1              | 206   | 206    | 206     |
| 800   | 800 MIL ESCUDOS  | 1              | 208   | 208    | 208     |
| 810   | 810 MIL ESCUDOS  | 1              | 210   | 210    | 210     |
| 820   | 820 MIL ESCUDOS  | 1              | 212   | 212    | 212     |
| 830   | 830 MIL ESCUDOS  | 1              | 214   | 214    | 214     |
| 840   | 840 MIL ESCUDOS  | 1              | 216   | 216    | 216     |
| 850   | 850 MIL ESCUDOS  | 1              | 218   | 218    | 218     |
| 860   | 860 MIL ESCUDOS  | 1              | 220   | 220    | 220     |
| 870   | 870 MIL ESCUDOS  | 1              | 222   | 222    | 222     |
| 880   | 880 MIL ESCUDOS  | 1              | 224   | 224    | 224     |
| 890   | 890 MIL ESCUDOS  | 1              | 226   | 226    | 226     |
| 900   | 900 MIL ESCUDOS  | 1              | 228   | 228    | 228     |
| 910   | 910 MIL ESCUDOS  | 1              | 230   | 230    | 230     |
| 920   | 920 MIL ESCUDOS  | 1              | 232   | 232    | 232     |
| 930   | 930 MIL ESCUDOS  | 1              | 234   | 234    | 234     |
| 940   | 940 MIL ESCUDOS  | 1              | 236   | 236    | 236     |
| 950   | 950 MIL ESCUDOS  | 1              | 238   | 238    | 238     |
| 960   | 960 MIL ESCUDOS  | 1              | 240   | 240    | 240     |
| 970   | 970 MIL ESCUDOS  | 1              | 242   | 242    | 242     |
| 980   | 980 MIL ESCUDOS  | 1              | 244   | 244    | 244     |
| 990   | 990 MIL ESCUDOS  | 1              | 246   | 246    | 246     |
| 1000  | 1000 MIL ESCUDOS | 1              | 248   | 248    | 248     |
| 1010  | 1010 MIL ESCUDOS | 1              | 250   | 250    | 250     |
| 1020  | 1020 MIL ESCUDOS | 1              | 252   | 252    | 252     |
| 1030  | 1030 MIL ESCUDOS | 1              | 254   | 254    | 254     |
| 1040  | 1040 MIL ESCUDOS | 1              | 256   | 256    | 256     |
| 1050  | 1050 MIL ESCUDOS | 1              | 258   | 258    | 258     |
| 1060  | 1060 MIL ESCUDOS | 1              | 260   | 260    | 260     |
| 1070  | 1070 MIL ESCUDOS | 1              | 262   | 262    | 262     |
| 1080  | 1080 MIL ESCUDOS | 1              | 264   | 264    | 264     |
| 1090  | 1090 MIL ESCUDOS | 1              | 266   | 266    | 266     |
| 1100  | 1100 MIL ESCUDOS | 1              | 268   | 268    | 268     |
| 1110  | 1110 MIL ESCUDOS | 1              | 270   | 270    | 270     |
| 1120  | 1120 MIL ESCUDOS | 1              | 272   | 272    | 272     |
| 1130  | 1130 MIL ESCUDOS | 1              | 274   | 274    | 274     |
| 1140  | 1140 MIL ESCUDOS | 1              | 276   | 276    | 276     |
| 1150  | 1150 MIL ESCUDOS | 1              | 278   | 278    | 278     |
| 1160  | 1160 MIL ESCUDOS | 1              | 280   | 280    | 280     |
| 1170  | 1170 MIL ESCUDOS | 1              | 282   | 282    | 282     |
| 1180  | 1180 MIL ESCUDOS | 1              | 284   | 284    | 284     |
| 1190  | 1190 MIL ESCUDOS | 1              | 286   | 286    | 286     |
| 1200  | 1200 MIL ESCUDOS | 1              | 288   | 288    | 288     |
| 1210  | 1210 MIL ESCUDOS | 1              | 290   | 290    | 290     |
| 1220  | 1220 MIL ESCUDOS | 1              | 292   | 292    | 292     |
| 1230  | 1230 MIL ESCUDOS | 1              | 294   | 294    | 294     |
| 1240  | 1240 MIL ESCUDOS | 1              | 296   | 296    | 296     |
| 1250  | 1250 MIL ESCUDOS | 1              | 298   | 298    | 298     |
| 1260  | 1260 MIL ESCUDOS | 1              | 300   | 300    | 300     |
| 1270  | 1270 MIL ESCUDOS | 1              | 302   | 302    | 302     |
| 1280  | 1280 MIL ESCUDOS | 1              | 304   | 304    | 304     |
| 1290  | 1290 MIL ESCUDOS | 1              | 306   | 306    | 306     |
| 1300  | 1300 MIL ESCUDOS | 1              | 308   | 308    | 308     |
| 1310  | 1310 MIL ESCUDOS | 1              | 310   | 310    | 310     |
| 1320  | 1320 MIL ESCUDOS | 1              | 312   | 312    | 312     |
| 1330  | 1330 MIL ESCUDOS | 1              | 314   | 314    | 314     |
| 1340  | 1340 MIL ESCUDOS | 1              | 316   | 316    | 316     |
| 1350  | 1350 MIL ESCUDOS | 1              | 318   | 318    | 318     |
| 1360  | 1360 MIL ESCUDOS | 1              | 320   | 320    | 320     |
| 1370  | 1370 MIL ESCUDOS | 1              | 322   | 322    | 322     |
| 1380  | 1380 MIL ESCUDOS | 1              | 324   | 324    | 324     |
| 1390  | 1390 MIL ESCUDOS | 1              | 326   | 326    | 326     |
| 1400  | 1400 MIL ESCUDOS | 1              | 328   | 328    | 328     |
| 1410  | 1410 MIL ESCUDOS | 1              | 330   | 330    | 330     |
| 1420  | 1420 MIL ESCUDOS | 1              | 332   | 332    | 332     |
| 1430  | 1430 MIL ESCUDOS | 1              | 334   | 334    | 334     |
| 1440  | 1440 MIL ESCUDOS | 1              | 336   | 336    | 336     |
| 1450  | 1450 MIL ESCUDOS | 1              | 338   | 338    | 338     |
| 1460  | 1460 MIL ESCUDOS | 1              | 340   | 340    | 340     |
| 1470  | 1470 MIL ESCUDOS | 1              | 342   | 342    | 342     |
| 1480  | 1480 MIL ESCUDOS | 1              | 344   | 344    | 344     |
| 1490  | 1490 MIL ESCUDOS | 1              | 346   | 346    | 346     |
| 1500  | 1500 MIL ESCUDOS | 1              | 348   | 348    | 348     |
| 1510  | 1510 MIL ESCUDOS | 1              | 350   | 350    | 350     |
| 1520  | 1520 MIL ESCUDOS | 1              | 352   | 352    | 352     |
| 1530  | 1530 MIL ESCUDOS | 1              | 354   | 354    | 354     |
| 1540  | 1540 MIL ESCUDOS | 1              | 356   | 356    | 356     |
| 1550  | 1550 MIL ESCUDOS | 1              | 358   | 358    | 358     |
| 1560  | 1560 MIL ESCUDOS | 1              | 360   | 360    | 360     |
| 1570  | 1570 MIL ESCUDOS | 1              | 362   | 362    | 362     |
| 1580  | 1580 MIL ESCUDOS | 1              | 364   | 364    | 364     |
| 1590  | 1590 MIL ESCUDOS | 1              | 366   | 366    | 366     |
| 1600  | 1600 MIL ESCUDOS | 1              | 368   | 368    | 368     |
| 1610  | 1610 MIL ESCUDOS | 1              | 370   | 370    | 370     |
| 1620  | 1620 MIL ESCUDOS | 1              | 372   | 372    | 372     |
| 1630  | 1630 MIL ESCUDOS | 1              | 374   | 374    | 374     |
| 1640  | 1640 MIL ESCUDOS | 1              | 376   | 376    | 376     |
| 1650  | 1650 MIL ESCUDOS | 1              | 378   | 378    | 378     |
| 1660  | 1660 MIL ESCUDOS | 1              | 380   | 380    | 380     |
| 1670  | 1670 MIL ESCUDOS | 1              | 382   | 382    | 382     |
| 1680  | 1680 MIL ESCUDOS | 1              | 384   | 384    | 384     |
| 1690  | 1690 MIL ESCUDOS | 1              | 386   | 386    | 386     |
| 1700  | 1700 MIL ESCUDOS | 1              | 388   | 388    | 388     |
| 1710  | 1710 MIL ESCUDOS | 1              | 390   | 390    | 390     |
| 1720  | 1720 MIL ESCUDOS | 1              | 392   | 392    | 392     |
| 1730  | 1730 MIL ESCUDOS | 1              | 394   | 394    | 394     |
| 1740  | 1740 MIL ESCUDOS | 1              | 396   | 396    | 396     |
| 1750  | 1750 MIL ESCUDOS | 1              | 398   | 398    | 398     |
| 1760  | 1760 MIL ESCUDOS | 1              | 400   | 400    | 400     |
| 1770  | 1770 MIL ESCUDOS | 1              | 402   | 402    | 402     |
| 1780  | 1780 MIL ESCUDOS | 1              | 404   | 404    | 404     |
| 1790  | 1790 MIL ESCUDOS | 1              | 406   | 406    | 406     |
| 1800  | 1800 MIL ESCUDOS | 1              | 408   | 408    | 408     |
| 1810  | 1810 MIL ESCUDOS | 1              | 410   | 410    | 410     |
| 1820  | 1820 MIL ESCUDOS | 1              | 412   | 412    | 412     |
| 1830  | 1830 MIL ESCUDOS | 1              | 414   | 414    | 414     |
| 1840  | 1840 MIL ESCUDOS | 1              | 416   | 416    | 416     |
| 1850  | 1850 MIL ESCUDOS | 1              | 418   | 418    | 418     |
| 1860  | 1860 MIL ESCUDOS | 1              | 420   | 420    | 420     |
| 1870  | 1870 MIL ESCUDOS | 1              | 422   | 422    | 422     |
| 1880  | 1880 MIL ESCUDOS | 1              | 424   | 424    | 424     |
| 1890  | 1890 MIL ESCUDOS | 1              | 426   | 426    | 426     |
| 1900  | 1900 MIL ESCUDOS | 1              | 428   | 428    | 428     |
| 1910  | 1910 MIL ESCUDOS | 1              | 430   | 430    | 430     |
| 1920  | 1920 MIL ESCUDOS | 1              | 432   | 432    | 432     |
| 1930  | 1930 MIL ESCUDOS | 1              | 434   | 434    | 434     |
| 1940  | 1940 MIL ESCUDOS | 1              | 436   | 436    | 436     |
| 1950  | 1950 MIL ESCUDOS | 1              | 438   | 438    | 438     |
| 1960  | 1960 MIL ESCUDOS | 1              | 440   | 440    | 440     |
| 1970  | 1970 MIL ESCUDOS | 1              | 442   | 442    | 442     |
| 1980  | 1980 MIL ESCUDOS | 1              | 444   | 444    | 444     |
| 1990  | 1990 MIL ESCUDOS | 1              | 446   | 446    | 446     |
| 2000  | 2000 MIL ESCUDOS | 1              | 448   | 448    | 448     |
| 2010  | 2010 MIL ESCUDOS | 1              | 450   | 450    | 450     |
| 2020  | 2020 MIL ESCUDOS | 1              | 452   | 452    | 452     |
| 2030  | 2030 MIL ESCUDOS | 1              | 454   | 454    | 454     |
| 2040  | 2040 MIL ESCUDOS | 1              | 456   | 456    | 456     |
| 2050  | 2050 MIL ESCUDOS | 1              | 458   | 458    | 458     |
| 2060  | 2060 MIL ESCUDOS | 1              | 460   | 460    | 460     |
| 2070  | 2070 MIL ESCUDOS | 1              | 462   | 462    | 462     |
| 2080  | 2080 MIL ESCUDOS | 1              | 464   | 464    | 464     |
| 2090  | 2090 MIL ESCUDOS | 1              | 466   | 466    | 466     |
| 2100  | 2100 MIL ESCUDOS | 1              | 468   | 468    | 468     |
| 2110  | 2110 MIL ESCUDOS | 1              | 470   | 470    | 470     |
| 2120  | 2120 MIL ESCUDOS | 1              | 472   | 472    | 472     |
| 2130  | 2130 MIL ESCUDOS | 1              | 474   | 474    | 474     |
| 2140  | 2140 MIL ESCUDOS | 1              | 476   | 476    | 476     |
| 2150  | 2150 MIL ESCUDOS | 1              | 478   | 478    | 478     |
| 2160  | 2160             |                |       |        |         |





FERRE CON 'A... RA!... TALCA FUE RANGERS

Por MIGUEL MERELLO Fotos: René Barra (Enviados Especiales a Talca)

El bus que llevaba a los jugadores de Rangers se detuvo en Talca...



"CARLITOS, MI AMOR, te doy este beso por el gol que le hiciste a U. Española"



EMPIEZA LA VUELTA de la emoción. Dunvicher, Andrade, Azócar, Villar, Bejcek, Carlitos Díaz, Carrizo, Pato Rojas y Lastra, los más visibles.

El Regimiento Talca (ex Regimiento Riquelme Nº 16), en Talca, recibió en la mañana...



MEDINA Y BARRETO llevan en vilo al "cojo" Barra, que no estuvo en la lucha final, pero que la entregó toda mientras estuvo en pie.



"ESTE ES MI HOMENAJE" mijita, por lo que la quiero y por lo comprensible que es usted", Andrade entrega a su señora un bouquet de flores llevado especialmente de la capital.



JAVIER FERNANDEZ, Presidente de Rangers y amigo de los amigos, entrega a Oscar Andrade "culpable de la campaña, el diploma que le reconoce su labor.



EN LA ESCALINATA del hotel los vicecampeones posan para LA NACION. Dos minutos después emprendían el regreso triunfal a Talca.

El propio Campulican Peña, presidente de Green Cross...



TODO EL ESTADIO, en un sostenido aplauso, brinda a los muchachos el afecto y el cariño del pueblo de Talca. Los players agradecen brazos en alto.



BARRETO le regala a los hinchas de Rangers, la pelota que a él le obsequiaron.



LA FUERZA POLICIAL se hace poca para contener el entusiasmo del público que espera a Rangers.



Remigio Avenaño: "Daría la Mitad de mis Premios a Briones... Hasta que Pueda Jugar"



SANHUEZA, González y Elgart, ayudantes de Andrade y Dunvicher, también pusieron lo suyo, en la conquista del 2º lugar.



CARLITOS DIAZ y Thomas Bejcek. "El amor es algo esplendoroso... Dos para cada uno es como mucho.



HAY UN DIPLOMA para Luis Briones. El Nº 6 talquino no está, pero hay alguien que lo representa, y ese alguien es su hermana. Javier Fernandez Presidente de la institución le entrega el diploma correspondiente a Luchito.

Los talquinos estudian su contratación: Landa Quiere Jugar en Rangers

Rangers tiene que andar rápido. La Confederación Sudamericana de Fútbol...



HUNORINO LANDA Quiere jugar por Rangers en la Copa Wanderers y Universidad Católica...

La algarabía, la alegría y el entusiasmo que existe en la ciudad de Talca...

Santos y Dinamo lo hacen el lunes: El Viernes Llega el América con Scopelli

Programadas las tres primeras fechas del hexagonal. Universidad Católica, organizadora del hexagonal internacional...

Por eso Rangers ya ha empezado a tirar algunas líneas y trazar planes de acción. El primer nombre que se ha dado es el de Honorino Landa...

Por eso Rangers ya ha empezado a tirar algunas líneas y trazar planes de acción. El primer nombre que se ha dado es el de Honorino Landa...

Como hace veinte años...

# ESTRELLAS DE UN ROMANTICO VIAJERO



Universidad de Chile consiguió su primera estrella en el Torneo profesional de fútbol de 1940. El conjunto universitario luego de actuar en tres certámenes metropolitanos conseguía formar un equipo que durante muchas fechas se mantuvo invicto y que posteriormente en emotiva final conseguía el ansiado título de campeón.

de Saa en el medio campo. Pasalaqua en la punta derecha. Ulises Ramos, el Negro como interior derecho. Víctor "Cañón" Alonso fue el centrodelfantero, y el ala izquierda estaba formada por dos peruanos, Rossi y Balbuena que alternó ese puesto con Holzaphel.

Luis Tirado Gordillo (O. E. P. D.) fue el entrenador de ese cuadro que formó con Simián en el arco; Breñas y Las Heras era la pareja de zagueros; Castro "El aperrado"; Garrocha Sánchez como centro half y el Gallego



Luis Tirado. El Maestro que le dio el primer título a la "U".



DIECINUEVE años debieron esperar las hinchas de la "U" para saborear nuevamente el título de campeón. Fue en 1959 cuando se inició la década azul, que ha marcado un hito importante en la historia futbolística de nuestro país.

Durante varios años el cuadro de la "U" anduvo entreverado entre los últimos lugares de la tabla de posiciones. No había solución para todos los problemas que se fueron sumando a través de los años y que no dejaban levantar la cabeza al cuadro de Honor.

Se llegó a pelear incluso el último lugar. La "U" estuvo a punto de descender a Segunda División. Desesperados los dirigentes le entregaron la dirección técnica a Luis Alamos. El "Zorro" ya estaba trabajando en las divisiones inferiores y conocía de sobra a todos los jugadores de las diferentes divisiones.

Ese año salvó al cuadro del descenso y de los últimos lugares lo llevó al SEXTO. Al año siguiente lo clasificaba campeón. Segunda estrella de la "U", en 1959.

El cuadro formó con Pacheco en el arco; Eyzaguirre Hugo Núñez y Navarro; Contreras y Sepúlveda, Musso, Osvaldo, "Chunga" Díaz, Carlos Campos, Ernesto Álvarez, y Leonel Sánchez. Presidente de la rama de fútbol de la "U" era en ese entonces el doctor José Ecoles.

Además del título de campeón la "U" consiguió otro honor. Leonel Sánchez conjuntamente con Juan Soto y Armando Tobar se clasificaba scorer del certamen.

Leonel fue el scorer en 1959 y el que prácticamente ganó el certamen de ese año. Es felicitado por el Rector de la Universidad en presencia del titular de la Central, Antonio Labán.

Luis Alamos. Inició la década azul.



Villanueva, Leonel, Astorga y Marcos, cuatro figuras importantes en el equipo campeón de 1962.



Llega el Mundial de 1962. Chile se convulsiona con el Torneo Mundial. Nuestro país es el epicentro informativo. Todos están pendientes de lo que harán Italia, Brasil, Inglaterra, Argentina, Hungría, Rusia, y Checoslovaquia. Son los favoritos. Sólo en Sudamérica se conoce el trabajo que está realizando un entrenador de fama internacional como es Fernando Riera.

Pero Riera hábilmente toma como base de la selección al cuadro de la "U". El equipo se mantiene con algunos cambios. En el arco surge una figura que brillará por muchos años Manuel Astorga. Eyzaguirre juega como zaguero lateral. Donoso como zaguero centro y Sergio Navarro completa la defensa extrema; Chepo Sepúlveda y Pluto Contreras continúan en el medio campo y el ataque surge la estampa de un sureño que

busca la consagración en la capital, él es RUBEN MARCOS. El ataque queda con Musso como puntero derecho, Marcos, Carlos Campos, Ernesto Álvarez y Leonel Sánchez.

Todos hablan de la "U". Todos tienen algo que decir del campeón del fútbol chileno, en 1962. Se apoda el Ballet Azul. Preside la rama de fútbol el activo y prestigioso dirigente Jorge Pica Venegas. Lleva a la "U" a Europa. Consigue triunfos y da a conocer el fútbol chileno a través de esa gira en países donde antes jamás llegó equipo chileno alguno.

Junto con el título Carlos Campos consigue y entrega otro. Goleador máximo del torneo con 32 goles. Es el año de Campitos. Centro de Leonel cabezazu de Campos. Los titulares parecen repetidos, todos los comentarios señalan a la dupla Campos-Leonel como gravitantes en la campaña del equipo.



Otro gol de Campos. Ahora es también Pedro Araya el que coloca justo el balón para la entrada del despigado piloto.

Al año siguiente del Mundial, en 1963, la "U" sólo consigue el segundo lugar en la clasificación final, pero retoma el liderato en 1964. Juega casi el mismo equipo. Astorga en el arco; como zagueros extremos siguen Eyzaguirre y Donoso alternándose en la punta izquierda. Sergio Navarro con Villanueva. En el medio campo están Contreras, Braulio Musso al que Alamos lleva a ese puesto con gran éxito. Llega Araya a la punta derecha. Marcos como interior izquierdo. Campos, Coll, Álvarez, Oleniack, y Leonel se alternan en la formación del ala de ese sector.

Alamos continúa entrenando jugadores de las divisiones inferiores al equipo de Honor. Surge Juan Rodríguez que actúa durante el campeonato en todos los puestos de la defensa extrema. En el medio campo, Roberto Hodge sigue demostrando sus grandes condiciones. Al lesionarse Sepúlveda, Hodge toma el puesto de titular y no lo suelta más.

Preside la rama del fútbol de la "U" en ese año de 1964 Leoncio Provoste.



Al año siguiente, nuevamente la "U" obtuvo el título de campeón. No varió la fisonomía del equipo, sólo hubo una ausencia, la de Alfonso Sepúlveda. El Chepo quiso cambiar de tienda. La familia azul se había dividido amigablemente. Algunos tomaron bandera con Roberto Hodge que seguía entregando calidad y solvencia en el medio campo. Otros insistían en que Sepúlveda debía ser el titular. La controversia superó los límites de la mera discusión y el Chepo se sintió afectado y buscó club Unión Española fue el segundo alero del medio campista internacional y la "U"

siguió contando con Hodge en el medio campo, alternándose en la misión de acompañantes de Hodge, Musso y Contreras. El plantel fue el mismo: Donoso y Villanueva, otras veces Navarro y también algunos partidos en los cuales fue incluido Juan Rodríguez y el ataque el mismo; Araya en la punta derecha, Marcos, Campos, Álvarez y Leonel. Ese ataque sufrió algunas modificaciones durante el año, entrando Oscar Coll y Juan Carlos Oleniack. Ahora, como presidente de la rama, estaba Agustín Litvack.



Alejandro "Conejo" Scopelli, dirige el cuadro campeón de 1967.



El año 1967 llega Conejo Scopelli a la banca. La campaña cumplida por el cuadro azul en ese torneo de 1967 es impresionante. Gana el certamen faltando tres fechas para el término. Saca una ventaja impresionante de puntos al segundo. Se anuncia una actuación en la Copa Libertadores espectacular. Se habla de llevar el equipo a un nivel internacional, de sacarlo a jugar al extranjero y volver a tener el apodo del Ballet, pese que Scopelli niega que la "U" siga jugando el mismo fútbol de Alamos.

El triunfo provoca expectativa no sólo en Chile sino

también en el extranjero. Scopelli viaja a Europa a buscar un refuerzo de calidad. Son muchos los nombres que se dan a la publicidad y que estarían dispuestos a jugar en Chile traídos por el Conejo. La obtención de la sexta estrella, permite a la "U" hacer planes y gastos acorde a su condición de gran institución.

El cuadro campeón estuvo formado por Astorga, J. Rodríguez, Quintano y Villanueva; Musso-Contreras y Hodge, Araya, Marcos o Yávar, Campos, Oleniack y Leonel.

Como presidente sigue Agustín Litvack.



Ulises Ramos. Primero como jugador fue campeón y ahora como entrenador. Una hazaña que no tiene parangón.



Y llegamos al torneo de 1969 que finalizó en 1970.

La "U" nuevamente campeón del fútbol chileno. Es demasiado reciente como para hacer historia. Campeón del Torneo Metropolitano en gran forma. Luego termina segundo en su serie del Torneo Nacional y finalmente gana la Liguilla en forma invicta, consiguiendo 9 puntos de un total de 10. Sólo pierde un punto, cuando empató a dos tantos con Colo Colo.

do, Peralta, Ventura, tía. Aránguiz, jugadores jóvenes que se han considerado en el fútbol chileno, tienen un gran porvenir. Las posibilidades de jugar.

Como presidente de la rama de fútbol de la "U" en ese año de 1969, estaba Agustín Litvack. Carlos Piliassi. En la lista de los directores técnicos, Emoción "dos" y el "do" en la medida de la capacidad. Varias dirigentes tenían preocupaciones de la Federación de Fútbol de Chile. El presidente Jorge Eyzaguirre, la política y la zaguero retardador. El tiempo es inexorable. Campos alcanza a jugar algunos partidos y mantiene su condición de goleador al anotar cinco goles. Leonel sólo jugó en contadas oportunidades.

En cambio se afirman en sus puestos Nelson Gallardo, Peralta, Ventura, tía. Aránguiz, jugadores jóvenes que se han considerado en el fútbol chileno, tienen un gran porvenir. Las posibilidades de jugar.

## LOS ONCE QUE CONSIGUIERON LA 7ª. ESTRELLA



PLANTELTITULAR. Este fue el equipo azul que jugó prácticamente toda la Liguilla. Rostros nuevos entregaron la impresión que la "U" busca en estos momentos una renovación de valores. Del extranjero llegaron Spedaletti y Camargo, dos jugadores argentinos. A mitad de campeonato Camargo rescindió su contrato y quedó sólo Spedaletti, que se ha convertido en un gran valor del equipo.

Manuel Rodríguez, Alberto Quintano, Marcos, Eduardo Peralta, Roberto Hodge, Juan Rodríguez, Juan Gallardo y Jorge Spedaletti. La nota azul corresponde a la formación de la "U" en el penúltimo partido, en aquel que venció a Wanderers por dos tantos contra uno.

El presupuesto general que tiene el Club Universidad de Chile para todas sus divisiones es de DOS MILLONES SETECIENTOS ESCUDOS. Incluye en él primas, premios, gastos y mantención de todas las divisiones.

CURIC Y VAR... campeonato, des... fue un... triunfo... organización curic... se adjudic... la prueba... contra rel... influencia... fue sen... El lograd... radicado... todo de... lo de adestr... y al "son... como y gan...











