

LA NACIÓN
NO VENDIBLE



de norte a sur el pueblo junto a Tomic

En una demostración de incondicional apoyo y de inmovilizable fe en el triunfo del 4 de Septiembre, norte y sur se unen hoy junto al líder y candidato de la Izquierda Cristiana, Radomiro Tomic, cuando los integrantes de la Juventud Trabajadora del Norte y La Cabalgata del Poder Campesino se encuentran en la elipse del Parque Cousiño. Un mismo ideal —el de mejores días para la Patria— encarnado en el abanderado democratacristiano, los empujó en esforzada marcha, desde los dos extremos del territorio, para unirse en una sola voluntad de triunfo en torno al futuro Presidente de Chile.



FREI Y TOMIC

Un cordial encuentro entre el Presidente de la República, Eduardo Frei y el candidato de la izquierda cristiana, Radomiro Tomic, se produjo la noche del jueves, durante la inauguración de los nuevos estudios del canal 7 de Televisión Nacional y su red de transmisión. En breve im-

visación el Jefe del Estado manifestó su satisfacción por ver hecha realidad una iniciativa más de su Gobierno.

Al acto fueron invitados los tres candidatos a la Presidencia, pero solamente asistió Radomiro Tomic, quien fue calurosamente aplaudido

HOY, GRAN ENCUENTRO EN EL PARQUE

El siguiente es el itinerario de las dos marchas de los campesinos y juventud trabajadora que pasarán por la Alameda y se

concentrarán en el Parque Cousiño, para saludar al futuro Presidente de Chile, Radomiro Tomic.

MARCHA SUR (NOS):

Recorrido: Estación de Nos, Avenida Portales, San José, Barros Arana, Gran Avenida, Placer, Arturo Prat, Avenida Matta, Vicuña Mackenna, Plaza Baquedano, Alameda Bernardo O'Higgins, Ejército Libertador, Parque Cousiño.

Itinerario:

8:00 Salida de Panamericana Norte con Zapadores.
9:30 Paso Puente Manuel Rodríguez.
Encuentro con Pueblo Campesino.
10:00 Bandera con San Pablo.
10:45 Miraflores con Alameda.
(Encajón por Miraflores).
ENCUENTRO CON MARCHA DEL Poder Campesino.
11:20 Entrada Parque Cousiño.
12:30

PUEBLO CAMPESINO:

Debe concentrarse en el Puente Manuel Rodríguez; en donde se unirá a continuación de la Marcha de la Juventud Trabajadora.

PUEBLO TOMICISTA:

(Comunales). Debe concentrarse en las distintas cuerdas de la Alameda Bernardo O'Higgins de acuerdo a la distribución que se ha entregado oportunamente. Las Comunales por donde pasan las Marchas las reciben al paso en su Comuna, y posteriormente se dirigen al Centro y finalmente al Parque Cousiño.

CARRETELAS:

Sector Norte: Deben concentrarse en la tarde del Viernes 21, o a más tardar antes de las 6 de la mañana del Sábado 22 en el Asentamiento Chacra Pamela.

Sector Sur y Costa: Deben concentrarse en la tarde del Viernes 21 en la Estación de Nos. Pernoctarán en Santa Filomena de Nos para partir a las 4:30 de la mañana del Sábado precediendo la Marcha Sur.

Sector Oriente: Deben concentrarse antes de las 10 Hrs. del Sábado 22 en Plaza Baquedano hacia Providencia. De allí partirán precediendo las columnas Norte y Sur.

REGRESO CABALGANTES:

La Operación Regreso de Cabalgantes comenzará en el mismo Parque Cousiño desde las 15 hrs. del Sábado 22, según instrucciones que se entregarán en la misma Elipse.

Al momento de ordenarse el regreso, los cabalgantes se dirigirán a tres sectores distintos, en Marcha, de acuerdo al lugar de procedencia y según el siguiente recorrido:

CABALGANTES DEL SUR: Parque Cousiño; Rondizzoni; Puente Panamericana Sur; Nuble; San Francisco; ESTACIÓN SAN DIEGO

CABALGANTES DEL NORTE: Parque Cousiño; Beaucheff; Rondizzoni; Ramón Subercaseaux; Puente Melipilla; Buzeta; CORRALES ALAMEDA.

CABALGANTES SECTOR COSTA: (Talagante y Melipilla) Parque Cousiño; Blanco Encalada; Exposición; Puente Iquique; San Borja; RAMPLA PESCANTE ELECTRICO BORJA.

MARCHA NORTE (CHACRA PAMELA)

Recorrido: Asentamiento Chacra Pamela; Avenida Independencia; Santa Independencia; Ismael Valdés Vergara; Santo Domingo; Monjé; Mercado; Plaza Baquedano.

Itinerario:

8:00 Salida de Chacra Pamela.
9:00 Paso por Crucch Huechuraba.
9:30 Plaza Chacabuco.
10:00 Puente Independencia.
10:45 Entrada Plaza Baquedano.
Encuentro con Marcha Sur.
11:20 Salida de Plaza Baquedano.
12:00 Entrada al Centro.
12:30 Miraflores con Alameda.
Encuentro con Marcha JDC y campesinos a pie.
Entrada Parque Cousiño.

MARCHA JUVENTUD TRABAJADORA

Recorrido: Panamericana Norte con Zapadores; Panamericana Norte; Salomón



Cabalgata del Poder Campesino, recibió a lo largo de su dilatada y esforzada marcha, el aliento de miles de ciudadanos, en cuyos aplausos se traducía la plena voluntad de un triunfo para el candidato de la

Izquierda Cristiana, Radomiro Tomic. El estímulo de Rancagua —una de las tantas estaciones de su recorrido— no estuvo ausente y fueron incontables las muestras de simpatía que recibieron los integrantes campesinos.

Campesinos y mineros abrazan hoy a Tomic

MÁS DE CIENTOS DÍAS de cabalgata a través de quince provincias, con nieve, viento, lluvia y frío, quedarán olvidados cuando hoy, la Cabalgata del Triunfo, o más propiamente La Cabalgata del Poder Campesino, entregue a Tomic su mensaje de apoyo y fe. El encuentro se producirá en la elipse del Parque Cousiño y será la culminación del viaje de esfuerzo que comenzó el 26 de julio pasado.

De ahí que el Parque Cousiño, escenario de mil tradiciones, fundirá en un todo a campesinos y mineros en torno a Tomic.

LA MARCHA DEL DESIERTO

Los muchachos y muchachas que vienen caminando desde el 26 de julio pasado, mediante el sistema de relevos, anoche pernoctaron en el asentamiento Chacras de Pamela. Desde ese punto partirán a las siete de la mañana para llegar a la Carretera Panamericana Norte con Zapadores, a las ocho horas. Posteriormente a

500 campesinos talquinos en la "Cabalgata del Triunfo"

500 campesinos procedentes de la provincia de Talca desembarcaron anoche en la estación de Nos con sus aperos y cabalgaduras para sumarse a la marcha del Poder Campesino que hoy ingresa triunfalmente a Santiago. Este grupo, junto a otros que también se han incorporado a la cabalgata encabezada por el Diputado Lorenzini, testimoniaron a Radomiro Tomic todo su apoyo a través de esta gesta

que nació en la Patagonia y que culmina en la capital. En Nos, Reporteros de órganos informativos Alessandristas y Allenistas, fotografiaron a los campesinos viajeros. Indudablemente que lo hicieron con manifiesta mala intención. Pero los talquinos tenían programado de antemano incorporarse a la Marcha en Nos, y no fue un recurso de último minuto.

Exploración rusa al planeta Venus

MOSCÚ, 21 (UPI).— La Unión Soviética, cuyos anteriores esfuerzos para posar en el planeta Venus terminaron en forma desastrosa, anunciará que su sonda espacial Venera 7 desciende al planeta el día de Año Nuevo, según indica hoy la agencia de noticias TASS.

La nave espacial no tripulada Venera 7, de 1.180 kilogramos de peso y equipada con delicado instrumental a bordo, fue lanzada el lunes último en una misión de exploración a Venus.

El planeta alcanza su máxima aproximación a la Tierra cada año y medio, ubicándose a una distancia de 42 millones de kilómetros.

Localmente la Unión Soviética no informó si intentaría que el Venera 7 descienda suavemente sobre la superficie.

El CAIRO (República Árabe Unida).— El Presidente Gamal Abdel Nasser da la bienvenida al Rey Hussein de Jordania al llegar a esta ciudad.

Informe sobre cuestión racial elaboró chileno Santa Cruz

NACIONES UNIDAS, 21 (UPI).— El diplomático chileno Hernán Santa Cruz, relator especial de la Comisión de Prevención de Discriminación y Protección a las Minorías, informó hoy a una de algunas modificaciones que hará al voluminoso estudio que presentó sobre la cuestión racial en las esferas política, económica, social y cultural.

El drama de Alexander Dubcek

BRATISLAVA (Checoslovaquia), 21 (UPI).— A los años del momento en que las tropas soviéticas atravesaron la frontera checoslovaca, en un momento en que se imponían la elección de la "Teoría del Bungalow" Alexander Dubcek sigue esperando un bungalow rosa y amarilla la definición de su destino.



PUERTO VALLARTE, México. El Presidente norteamericano Richard Nixon, recibe un bouquet de flores a su llegada a esta localidad en su visita de 24 horas. El Presidente Nixon sostuvo conversaciones con su colega mexicano, Diaz Ordaz. (Radiofoto UPI)

Avanzan negociaciones de paz en Medio Oriente

Gobierno judío felicita las gestiones para lograr éxito en las conversaciones con los árabes



TEL AVIV, 21 (UPI).— Israel ha dejado de insistir en que la primera etapa de las negociaciones de paz en el Oriente Medio se celebre a nivel ministerial y nombrará a su representante permanentemente en las Naciones Unidas para que participe en las gestiones, según informaron hoy fuentes diplomáticas.

Disturbios en la capital boliviana

LA PAZ (ANSA). Enardecidos estudiantes de la Universidad de San Andrés Bolequeron ayer, frente a esa casa de estudios, una camioneta de la Fuerza Aérea y agredieron a los oficiales del arma que viajaban en el vehículo, al que luego dieron fuego. La policía dispersó a los descontentos con gases lacrimógenos al tiempo que un avión Mustang de la Aeronáutica sobrevolaba a baja altura el edificio de la Universidad con propósitos, al parecer, de amedrentar a los estudiantes, muchos de los cuales estaban armados.

Nueva política fronteriza adoptó gobierno venezolano

CARACAS, 21 (UPI).— Venezuela adelanta hoy una dinámica formulación de su nueva política fronteriza con Colombia, Brasil y Guyana conforme a una acción de integración territorial y marítima planteada por el Presidente Rafael Caldera.

Entre esos "medios" figurarían cohetes y poderosos sistemas de radar, según algunas noticias fechadas en los diarios locales. Las fuentes militares israelíes han declinado hacer comentarios al respecto.

25 años después Gases tóxicos en el Báltico

KIEL (ALEMANIA OCCIDENTAL). (UPI).— Un cargamento de gases tóxicos arrojado al mar Báltico a fines de la Segunda Guerra Mundial vuelve a preocupar hoy, 25 años después, a los pescadores, los turistas y las autoridades de Alemania Occidental.

Linda Kasabian se retirará a vivir en un desierto

LOS ANGELES (UPI). La dramática presentación de Linda Kasabian ante el tribunal que juzga a Charles Manson y tres mujeres por los asesinatos Tate-Labianca ha concluido pero la historia por ella relatada en la que se mezclan el horror y el misticismo las drogas y el abandono moral queda allí presente como la pieza clave del juicio.

Triste aniversario:

Checos recordaron invasión soviética

PRAGA (UPI). Checoslovaquia recordó hoy con apatía el segundo aniversario de la invasión soviética en su territorio, que aplastó la efímera esperanza de libertad para la nación.

durante tres días de agosto del año anterior, cuando perecieron por lo menos cinco personas en manifestaciones callejeras contra el régimen.



LOS ANGELES.—Charles Manson, el jefe de la familia hippie, que participó en la masacre que tuvo como escenario la mansión de la estrella Sharon Tate, aparece cuando es conducido a la Corte en que se ventila el proceso en su contra. Manson señaló que ha sufrido humillaciones durante su estadía en la cárcel. (Radiofoto UPI)

Charles Manson reclama mejor trato en la cárcel

LOS ANGELES (UPI). El líder hippie Charles Manson acusó de haber dado muerte a siete personas, se mostró valiente y tenso cuando prestó declaración por primera vez en el juicio que se le sigue.

Nueva política fronteriza adoptó gobierno venezolano

CARACAS, 21 (UPI).— Venezuela adelanta hoy una dinámica formulación de su nueva política fronteriza con Colombia, Brasil y Guyana conforme a una acción de integración territorial y marítima planteada por el Presidente Rafael Caldera.

Linda Kasabian se retirará a vivir en un desierto

LOS ANGELES (UPI). La dramática presentación de Linda Kasabian ante el tribunal que juzga a Charles Manson y tres mujeres por los asesinatos Tate-Labianca ha concluido pero la historia por ella relatada en la que se mezclan el horror y el misticismo las drogas y el abandono moral queda allí presente como la pieza clave del juicio.



OKPORO, (Nigeria) (UPI).— Un muchacho nigeriano, ya con muy buena salud sostiene sonriente a su hermanito que aun no se ha recuperado totalmente en el centro de convalecientes de UNICEF, en Okporo, Nigeria. La UNICEF está también tratando de reequipar las escuelas y hospitales destruidos.

Cisma en el fútbol chileno:

Asociación Central pediría afiliación directa a la FIFA

tercera posición de ANFA a la reestructuración precipitaría la división interna. Sondeo preliminar a Stanley Rouss

La terca, tosuda y hasta intransigente posición de la ANFA (Asociación Nacional de Fútbol Amateur) en cuanto a oponerse a un proceso de reestructuración definitiva y modular de todo el fútbol chileno, puede traer consigo un verdadero cisma cuyos alcances aún son imprevisibles.

La oposición de Anfa a la reestructuración, que precipitó en cierta medida la renuncia de Juan Goñi a la presidencia de la Federación, ha provocado una situación de hecho que hasta el momento permanece estacionaria, luego que el cargo máximo del fútbol chileno está acéfalo.

En estas circunstancias, los dirigentes del sector profesional, vale decir Asociación Central, han conversado sobre la posibilidad de llevar a la presidencia a Antonio Labán, quien "en teoría" no encontraría resistencia en el grupo directivo de Anfa. Sin embargo, es muy posible que Labán tampoco sea

grato al sector amateur, ya que — según lo manifestó a La Nación — estaría llano a aceptar el cargo, pero en el bien entendido, que pondría en práctica en la Federación el proyecto de reestructuración que ideó Juan Goñi.

De este modo, el problema no tendría solución a través de las fórmulas usuales y se vería obligada la Asociación Central a pedir directamente a la FIFA la afiliación internacional, que en estos momentos corresponde a la Federación Chilena, en la cual el sector aficionado tiene una parte alcuota.

La noticia no tiene carácter oficial y obviamente no podrá tenerla hasta que se agoten todos los trámites que contempla la reglamentación en vigencia, pero estamos en condiciones de asegurar que existe en el ánimo de los dirigentes de la Central la intención de proponerla a Stanley Rouss a modo de sondeo, cuando el presidente del organismo superior del fútbol mundial venga a Chile.

Reelegida directiva del tenis nacional

Fue reelegido casi en su totalidad el directorio de la Federación Chilena de Tenis.

La elección efectuada el miércoles dejó la mesa directiva que regirá al tenis durante el

periodo 1970-71 con los siguientes miembros: presidente Eduardo García Cuevas; vicepresidente José Torres Plana; secretario Alfredo Esgueta; secretario Juan Nathan; tesorero Jorge Schrader Selzer.



Stanley Rouss: Al oído le cuenta Goñi lo que ocurre en el fútbol chileno.

- A las 9 horas parte la delegación desde Cienfuegos.
- Dudosa actuación de Aldo Valentini.

A ganar viajan los albos a La Serena

Ayer en la mañana el plantel albo puso término a su preparación para el difícil compromiso de mañana en La Serena frente al cuadro local. Para Colo Colo es fundamental el resultado del partido ante el cuadro granate que adiestra Dante Pesce, por cuanto sus últimas presentaciones han levantado una ola de protestas tanto en la hinchada como de sus dirigentes. Incluso se ha rumoreado insistentemente que este encuentro es vital para la permanencia de su director técnico, Francisco Hormazábal. Si llegara a perder el cuadro poplar es muy posible que haya cambio de entrenador. Y para esto ya se habrían establecido contactos con Caupolicán Peña.

Todos son rumores, pero en el fondo, lo cierto es que los albos deben realizar un buen partido para no provocar un remezón fuerte en sus filas.

En el Estadio Gasco, lugar habitual de los entrenamientos de Colo Colo, se cumplió ayer la última de las prácticas. A las 10 horas, los jugadores ingresaron a la cancha y a las órdenes del preparador físico, Sergio Lillo, el plantel hizo una serie de ejercicios suaves y gimnasia recreativa. Más tarde, dirigidos por Pancho Hormazábal, jugaron un partido de escasa duración, en el cual se buscó preferentemente una buena coordinación del bloque de ataque.

Aún no se sabía si el defensa Aldo Valentini estaría en condiciones de jugar frente a los serrenenses, pues no se mostró muy recuperado de la lesión al muslo. Ante esta eventualidad, la plaza de Valentini sería ocupada por Jorge Yávar, que se vio bastante positivo en las prácticas de la semana.

Pero lo más importante se relacionó con el análisis concienzudo del partido venidero. Hormazábal charló amistosamente con los muchachos y les hizo ver las fallas de sus rivales y el mejor modo de aprovechar sus errores, además de la explotación adecuada de los recursos propios. En todo caso, el ambiente que reinaba entre los jugadores era bastante optimista y se espera

ba dar una gran satisfacción a la hinchada.

Asado para E. Beiruth

Los integrantes de la "Barra Maratón de Colo Colo", han organizado para el próximo martes 25 un asado en honor al brasileño Edson Beiruth, en reconocimiento a su caballería y honestidad deportiva.

Esta manifestación de simpatía tendrá lugar en el local social del Sindicato Burger, ubicado en calle Chiloe 1876, y será amenizada por el conjunto electrónico "Bossa 3". Los colocolinos esperan de esta manera expresar la admiración que sienten por el jugador extranjero y que ha sabido ganarse el aprecio de la hinchada.

Por otra parte, gran cantidad de socios han firmado listas para agregar a una solicitud de Asamblea General de socios, que se llevaría a efecto el próximo lunes 31. En esta solicitud se indican los puntos que se tratarían en la tabla y que tienen relación con la marcha económica del club y la situación de la Inmobiliaria Estadio Colo Colo, la fecha de la próxima elección de Directorio, el Informe de la Comisión Intersectorial, el Remate Judicial contra el club por deudas provisionales, etc.



"De este plantel depende mi suerte...", parece que estuviera pensando Francisco Hormazábal.



Leonel Cruz, Beiruth, Castañeda y Santander, figuras importantes en el equipo albo. Van a buscar un triunfo al norte.

Una iniciativa que reconforta

La Dirección de Deportes del Estado, a través de una circular emitida por Marco Antonio Rocca, materializa una disposición contenida en el artículo 530 de la Ley N° 17.276, en la que se expresa que los beneficiarios de las entradas liberadas del Estadio Nacional deberán pagar en el futuro un recargo de E' 2, que es el que corresponde a las localidades numeradas o de preferencia.

Aunque la suma fijada como recargo en la ley es exigua, representa a nuestro juicio el primer paso tendiente a borrar o atenuar a lo menos un hecho evidentemente injusto cual era liberar del pago de entradas a ciertas personas que por su capacidad económica o posición social, estaban obligadas más que nadie a contribuir al mantenimiento o desarrollo del deporte.

Por otra parte, este concepto de que "los que más tienen más deben dar" en beneficio de la comunidad es un verdadero clamor mundial y no puede por ningún motivo ser desconocido por las autoridades chilenas, cuyos propósitos, al tenor de la ley aprobada, son perfectamente claros y de honda justicia social.

Todo ello al margen de los beneficios que la suma que se obtenga, pueda dar al deporte nuestro, como asimismo el ejemplo que de contenido democrático encuentra la iniciativa tomada y puesta en práctica por la Dirección de Deportes.

(J.F.R.)



Enrique Atal, presidente del club Palestino, da a conocer a la prensa deportiva el nombre del ganador del premio "Amador Yarur" como el mejor periodista del año 1970.

Antonino Vera, premio "Amador Yarur 1970"

Antonino Vera Riquelme, actual director de la Revista "Estadística" y periodista deportivo más de 25 años, fue elegido por la prensa de la rama de fútbol del club Palestino como el Mejor Periodista del Año 1969.

La banda de plata que testimonia el galardón y que lleva el nombre del ex director del club "Amador Yarur", le fue entregada por el club Palestino en la tradicional reunión que el club de esta rama tiene con la prensa una vez al año.

Vera agradeció en una breve alocución que ahora, más que nunca, entendía que esta profesión tenía todos aquellos ideales que lo habían hecho mantenerse en la brecha por espacio de 25 años destacando que nunca imaginó que pudiera llegar a recibir este premio ya que cuando llegó hasta la sede de Santo Domingo, lo hacía para estar una vez más junto a los dirigentes de Palestino y a sus colegas.

Sin duda alguna que la denominación de Antonino Vera fue saludada con cariño por el total de la concurrencia. Se trata de un profesional, que si bien no ha alcanzado la popularidad de otros, ha conseguido ganarse el respeto de sus colegas y de sus lectores, que lo han acompañado paso a paso durante su cuarto siglo de actividad deportiva.



Nicolás Abumohor felicita a Antonino Vera por la designación hecha por el club de colonia.

"Revista Deportiva" de La Nación y Club "Santiago Zúñiga"



La cena de los jueves

Cada quince días el lector "comerá" junto a los personajes del ambiente deportivo. Diálogos, opiniones, recuerdos, todo el deporte.

Auspicia "Santiago Zúñiga" El mejor ambiente para las mejores cenas de la capital BANDERA 642



Presentan... La cena de los jueves... ASTORGA... A FAMILIA

ARQUITECTURA Y CONSTRUCCION
Nuevo edificio del Banco de Chile
sucursal Providencia y Montolín

Por Rodolfo Torres P.



El moderno edificio del Banco de Chile, Sucursal Providencia y Montolín. Una gran placa de doble altura, desprovista casi totalmente de pilares y absoluta transparencia para las funciones propias del Banco y una torre que emerge de ella en un cuadrado de 15 por 15 metros y diez pisos de altura conforman los elementos básicos de esta composición arquitectónica.

JAIIME LARRAIN V. OSVALDO LARRAIN E. DIEGO BALMACEDA B. VICTOR BITAR S.

El nuevo edificio del Banco de Chile en Avenida Providencia con Montolín puede sintetizarse en cuanto a su composición volumétrica por una gran placa de doble altura y una torre que emerge de ella en una ubicación funcional e intencionalmente asimétrica.

El tratamiento de estos dos elementos básicos de la composición arquitectónica corresponde además de las necesidades de función y programa del Banco, a la intención de dotar de una nueva dinámica a la Avda. Providencia, centro de gran movimiento social y comercial.

LA PLACA

La gran placa de doble altura forma el Banco propiamente tal en lo que corresponde a sus secciones de atención al público: Cajas, cuentas corrientes, cambios, agente, contador, comisiones de confianza etc. etc; zonas de estar o esperas rodeadas de jardinerías de piedra pulida.

En la noche la iluminación del cielo, cuyo artesanado acusa la estructura metálica de la techumbre, produce un efecto especial de luz indirecta con los materiales y el juego de colores de éstos y del mobiliario.

Bajo la placa, y en toda la extensión del terreno, se encuentra un subterráneo que, además de las salas de máquinas e instalaciones propias del edificio, contiene estacionamiento para el personal del Banco y secciones como archivos, bodegas, toillettes y custodia en comunicación directa con el primer piso.

LA TORRE

Es un cuadrado de 15 por 15 metros de planta y 10 pisos de altura. Su estructura fundamental está formada por cuatro pilares de concreto armado, y al estar montada sobre la placa en una mitad, dos de sus pilares penetran en ella y se forman en el Banco mismo en torno a ellos toillettes y bóvedas en forma de una gran caja, de la mitad de la altura, revestida en madera de la cual se ven emerger estos dos pilares, acusándose así, desde el interior del Banco, la fuerte estructura de la torre.

La otra mitad que cae fuera de la placa alberga el acceso a la torre en primer piso y los comedores del Agente y los empleados y la cocina en el entrepiso. Inmediatamente sobre éste se produce un piso enteramente abierto, que además de permitir que la torre se despegue del volumen de la placa, contiene ductos, cables y maquinarias diversas de instalaciones. Sobre este piso se levantó sobre la techumbre de la placa se encuentra la sala de computación con sus maquinarias de procesamiento de datos. Los pisos restantes están destinados al personal que se relaciona directamente con el centro de computación y a reservas para futuras ampliaciones.

Aparte de la sala de computación que cuenta con equipo especial propio de calefacción y aire acondicionado, el resto de la torre tiene calefacción por los radiantes y en torno a la fachada, elementos para la colocación de aire acondicionado individuales. La gran placa del primer piso contiene instalaciones propias para aire acondicionado (frío y caliente). El patio posterior está destinado a estacionamiento para los clientes del Banco.

Adelanto en la arquitectura de hospitales de los Estados Unidos

Hasta ayer, el edificio más sombrío y formidable en cualquier población de los Estados Unidos, lo mismo que en las ciudades de los demás países, era probablemente el hospital.

Continúa habiendo, desde luego, muchos hospitales grandes que conservan sus antiguos edificios reformados. Es raro el hospital urbano grande y antiguo que puede permitirse el abandono de su edificio viejo para construirse otro completamente nuevo.

Investigador no le impresionan que le digan que dentro de diez años tendrá un laboratorio nuevo y magnífico; lo que quiere es que le den inmediatamente unos cuantos tubos de ensayo más. Un hospital viejo crece añadiendo un ala, piso nuevo, remodelando el interior para la instalación de más equipo en el mismo espacio.

En el horizonte médico norteamericano está empezando a aparecer algo completamente nuevo. Los suburbios crecen y se construyen sus propias instalaciones médicas; las universidades establecen nuevos centros de investigación y hospitalización; las necesidades de la especialización dan lugar a la construcción de sanatorios pequeños; de diseño especial, o de dependencias separadas para niños y para ancianos, o de clínicas psiquiátricas.

Las necesidades modernas exigen más espacio para los pacientes que requieren una asistencia prolongada (especialmente los ancianos) o cuidados minuciosos, y para los que no tienen que guardar cama. El personal médico quiere espacio y clínicas para los enfermos ambulatorios; menos salas, instalaciones sanitarias en cada habitación, refrigeración central del aire, más flexibilidad en los servicios de enfermería, facilidades para los tratamientos especializados, quirófanos y aparatos de diagnóstico. Las necesidades de espacio por cama en los hospitales son cada vez mayores.

La mecanización puede ahorrar espacio o exigir más. En este capítulo entran, por ejemplo, los computadores para los registros, la contabilidad y la investigación, y la televisión de circuito cerrado para la vigilancia de los pacientes y la instrucción del personal. En la automatización que se introduce en los hospitales nuevos encontramos cocinas para la preparación centralizada de los alimentos, con transportadores horizontales y verticales, y áreas de servicio de nuevo diseño encaminadas a hacer el dormitorio de cada paciente todo lo independiente que sea posible.

Un modelo de gran hospital urbano es el nuevo Centro Médico de la Universidad de Nueva York que, unido al antiguo Hospital de Bellevue, cuenta con 4.500 camas. Diseñado por la firma de arquitectos Skidmore, Owning y Merrill, el centro ha conseguido evitar el aspecto macizo e institucional que caracteriza a muchos de los hospitales antiguos.

Los arquitectos proyectaron el centro en forma de cinco edificios unificados. Hay un Instituto de Medicina Física y de Rehabilitación, un Hospital Universitario de mucha elevación, un edificio en forma de T para las Ciencias Médicas, con salas de conferencias en la parte anterior y la pequeña Torre de la Residencia de Enfermeras en la posterior.

La idea fundamental era la de dotar a la institución de un núcleo de pabellones relacionados entre sí para la investigación y la enseñanza, con un hospital de 600 camas encima de ellos y un dormitorio a cada extremo.

GUSTAVO PAEZ D. GRAN AVENIDA 8424 PARADERO 23 - CISTERNA TELEFONO 583328

BRONCERIA Y CERRAJERIA ARTISTICA

- ACERO INOXIDABLE
FIERROS
BRONCE
COBRE

12 AÑOS PROVEYENDO DE MATERIALES A LAS BUENAS CONSTRUCCIONES, TAMBIEN AL BANCO-CHILE SUC. PROV.

VENTANAS DE ALUMINIO - SOLUCION ETERNA - SOLUCION ECONOMICA
VIDRIOS Y ALUMINIO S.A.
LA PRIMERA EN PERFILES DE ALUMINIO PARA VENTANAS
LA PRIMERA EN VENTANAS INTEGRALES CON VIDRIOS LIQUEN COLOCADOS
AYSEN 244 - FON0 567461 - CASILLA 2442 - SANTIAGO.

Nuevamente presente en el Edificio Banco de Chile, Suc. Providencia, con una solución integral de Aluminio y Vidrios en el Muro Cortina y el local del Banco

PRACTIC
Económico y práctico para todas las necesidades

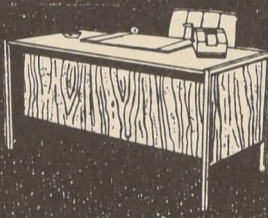

CLASIC
Cumple los gustos más refinados

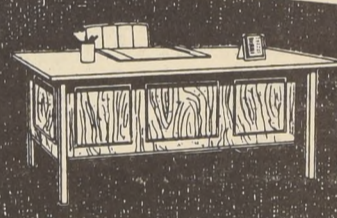

INDUSTRIA DE MUEBLES

4 LINEAS DE MUEBLES DE OFICINA TODOS EN ENCINA SEGUN LOS ULTIMOS ADELANTOS EN CONSTRUCCION Y DISEÑO

MARTONFFY*
LO MAS PERFECTO Y COMPLETO

SANTIAGO: ESTADO 111-FONO 716851 - CONCEPCION "ARTESANIA" O'HIGGINS 336

*Simbolo de la Perfección en Muebles de Madera

EXCLUSIV
Diseño exclusivo con patas de madera o metal

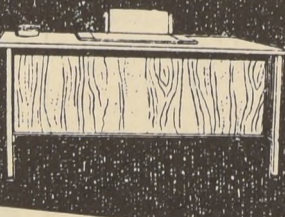

EJECUTIV
Proyectado especialmente para ejecutivos

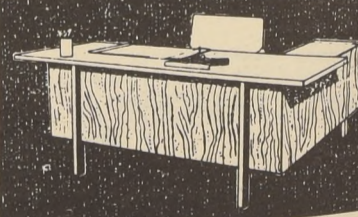

HOLZ
NUESTRA PRESENCIA EN EL BANCO DE CHILE

MUEBLES
CAJAS
REVESTIMIENTOS
CIELO LUMINOSO

ELEMENTOS FABRICADOS E INSTALADOS POR INDUSTRIAS HOLZ LTDA.

VICUÑA MACKENNA 1770.F.52777

LUIS ROJAS M. y Cía.
"Estucos Berenguer"

Estado 337 Of. 602
Fonos: 393853-397718

Ejecutó los Estucos y Revestimientos del Edificio "Banco Chile" Suc. Providencia

que se solicitaron que fueran acompañados, se acompañaron a los informes respectivos. Están a disposición de los señores Diputados, como estuvieron a disposición de los señores miembros de la Comisión...

He dicho el señor Arnelo también que no se investigó respecto a todas las encuestas que se han hecho en esta campaña, porque no era ese el objeto de la Comisión y nosotros tenemos que sujetarnos al objeto preciso que la Cámara le asignó a esta Comisión Especial, y así lo hicimos. Sin embargo, cuando se manifestó como una encuesta en particular...

El señor Arnelo hace mucha cuestión en que nosotros nos habríamos extralimitado en nuestras atribuciones aquí en la Cámara, en la Sala, y en la Comisión. Yo pienso, señor Presidente, a este respecto, que el informe del Diputado señor Maira ha sido suficientemente categórico y fundado para rebatir estas afirmaciones del señor Arnelo...

Respecto del informe, no veo que aparezca en ninguna parte mi voto disidente con que lo rechazé por una serie de razones. En tal circunstancia, para que se sepa cual fue la opinión del Diputado que habla, miembro de la Comisión, voy a leerlo.

Respecto del informe, no veo que aparezca en ninguna parte mi voto disidente con que lo rechazé por una serie de razones. En tal circunstancia, para que se sepa cual fue la opinión del Diputado que habla, miembro de la Comisión, voy a leerlo. Dice así: "De acuerdo con los antecedentes que a continuación se exponen, la presente reunión de parlamentarios no ha podido configurar la calidad de una Comisión reglamentaria y constitucionalmente constituida..."

Nuestro Derecho Constitucional así debemos entenderlo, y la Cámara ha hecho bien en estar siempre dispuesta a interpretar de esta manera las atribuciones que le confieren la Constitución, las leyes y su Reglamento, porque de otra manera estaría condenándose a sí misma, y yo creo que también condenando, en cierta medida, a la democracia chilena. El señor PALESTRO — Esa es una clase magistral, señor Arnelo, escuche al señor Leighton. El señor ARNELO — Pero la Constitución dice otra cosa. El señor LEIGHTON — La Constitución, señor Arnelo, no dice nada sobre esta materia, y precisamente porque no dice nada es que nosotros debemos actuar como hemos actuado.

adaban al señor Alessandri, a los Alessandristas y al Partido Nacional, yo también quiero referirme a otros antecedentes relacionados con actos terroristas. La señora LAZO — Como la encuesta que están pasando ahora. El señor AMUNATEGUI — Con fecha 26 de junio último se dio cuenta al país de atentados criminales, de asaltos, de graves destrucciones, asonadas, heridos, muertos y muchos otros hechos que se detallaron a través de once párrafos que fueron ampliamente radiofonados y conocidos por la opinión pública.

Después de analizar los once párrafos, se dijo lo siguiente: "Estos son los hechos y ellos demuestran claramente una acción coordinada y sistemática para producir una escalada de violencia destinada a trastornar el orden institucional, a lo cual se agregan quienes pretenden crear un clima psicológico de inseguridad y desorden". Más adelante se dice: "Responsabilizados de estos hechos el Movimiento de Izquierda Revolucionaria y a militantes del Partido Socialista, evidentemente comprometidos en estas acciones, incitan a la violencia de palabra y de obra, organizando asonadas callejeras y acciones clandestinas para preparar los trastornos. Miembros de esos grupos políticos, como consta en los procesos seguidos ante los Tribunales, son quienes han organizado, financiado y dirigido el campamento de Chaihuin; lo digo con plena responsabilidad, porque son los que dirigen los grupos de choque; son los que asaltan, atropellan y provocan, porque no dudaron en reclutar para el campamento de Chaihuin a quien ejercía el cargo de presidente de la Federación de Estudiantes Secundarios de Santiago, por lo menos de un sector de ellos, demostrando con esto absoluto desprecio por la condición de esa juventud que es el objeto de la encuesta..."

Respecto del informe, no veo que aparezca en ninguna parte mi voto disidente con que lo rechazé por una serie de razones. En tal circunstancia, para que se sepa cual fue la opinión del Diputado que habla, miembro de la Comisión, voy a leerlo. Dice así: "De acuerdo con los antecedentes que a continuación se exponen, la presente reunión de parlamentarios no ha podido configurar la calidad de una Comisión reglamentaria y constitucionalmente constituida..."

Respecto del informe, no veo que aparezca en ninguna parte mi voto disidente con que lo rechazé por una serie de razones. En tal circunstancia, para que se sepa cual fue la opinión del Diputado que habla, miembro de la Comisión, voy a leerlo. Dice así: "De acuerdo con los antecedentes que a continuación se exponen, la presente reunión de parlamentarios no ha podido configurar la calidad de una Comisión reglamentaria y constitucionalmente constituida..."

Respecto del informe, no veo que aparezca en ninguna parte mi voto disidente con que lo rechazé por una serie de razones. En tal circunstancia, para que se sepa cual fue la opinión del Diputado que habla, miembro de la Comisión, voy a leerlo. Dice así: "De acuerdo con los antecedentes que a continuación se exponen, la presente reunión de parlamentarios no ha podido configurar la calidad de una Comisión reglamentaria y constitucionalmente constituida..."

Respecto del informe, no veo que aparezca en ninguna parte mi voto disidente con que lo rechazé por una serie de razones. En tal circunstancia, para que se sepa cual fue la opinión del Diputado que habla, miembro de la Comisión, voy a leerlo. Dice así: "De acuerdo con los antecedentes que a continuación se exponen, la presente reunión de parlamentarios no ha podido configurar la calidad de una Comisión reglamentaria y constitucionalmente constituida..."

Respecto del informe, no veo que aparezca en ninguna parte mi voto disidente con que lo rechazé por una serie de razones. En tal circunstancia, para que se sepa cual fue la opinión del Diputado que habla, miembro de la Comisión, voy a leerlo. Dice así: "De acuerdo con los antecedentes que a continuación se exponen, la presente reunión de parlamentarios no ha podido configurar la calidad de una Comisión reglamentaria y constitucionalmente constituida..."

ninguno de ellos se hace aparecer a un hombre misterioso o a un ser infernal. En todos se trata de pintar lo que para los hombres y las mujeres revolucionarios tiene que ser mañana la propaganda: llena de belleza, llena de salud, llena de esperanza en el porvenir. Por eso, tiene importancia lo que aquí se ha dicho, incluso la sinceridad y la seriedad que han tenido las palabras de Bernardo Leighton, que nosotros recogemos y compartimos.

No se trata de que a Allende le dañe la "campaña del terror". Yo no lo dañó como lo dañó la cinta grabada por Juan Castro. Pero si osaría venir a meterse, por ejemplo, un personaje del Caribe, que pensaban contratar, se encontrarían con un Chile distinto, que ni siquiera lo dejarían entrar en nuestro país. Las cosas han cambiado. Nosotros también hemos aprendido desde la campaña del terror pasada a ésta. Tenemos la certeza de que incluso las mujeres han cambiado en su manera de pensar. Cuando en San Antonio concurren con Laura Allende, un día donde había más de mil mujeres, y yo me refiero a la campaña del terror pasada, en que se decía que un soldado golpearía la puerta para llevarse a los niños, una mujer me interrumpió y me dijo: "¡Ojalá, señora Lazo, golpeara a mi puerta y me llevaran al niño a un país socialista, donde tuviera leche, donde tuviera posibilidades de educación, donde tuviera respeto y donde pudiera tener un poco de felicidad!".

Digo esto, porque estamos conscientes de que en Chile se pudo hacer algo cuatro o cinco años atrás; pero ha sidotanto grande el desprecio con que se ha actuado en estas maquinaciones, ha sidotanto grande el desprecio con que se ha actuado en estas maquinaciones, ha sidotanto grande el desprecio con que se ha actuado en estas maquinaciones...

Nada más, señor Presidente. El señor ARNELO — Pido la palabra. El señor IBÁÑEZ (Presidente) — Tiene la palabra el señor Arnelo. El señor ARNELO — Señor Presidente, algunas afirmaciones hechas por señores Diputados y algunas particularmente por la señora Carmen Lazo, me obligan a usar de nuevo de la palabra, precisamente por el respeto que tengo a las personas que las han proferido.

Nada más, señor Presidente. El señor ARNELO — Pido la palabra. El señor IBÁÑEZ (Presidente) — Tiene la palabra el señor Arnelo. El señor ARNELO — Señor Presidente, algunas afirmaciones hechas por señores Diputados y algunas particularmente por la señora Carmen Lazo, me obligan a usar de nuevo de la palabra, precisamente por el respeto que tengo a las personas que las han proferido.

Nada más, señor Presidente. El señor ARNELO — Pido la palabra. El señor IBÁÑEZ (Presidente) — Tiene la palabra el señor Arnelo. El señor ARNELO — Señor Presidente, algunas afirmaciones hechas por señores Diputados y algunas particularmente por la señora Carmen Lazo, me obligan a usar de nuevo de la palabra, precisamente por el respeto que tengo a las personas que las han proferido.

Nada más, señor Presidente. El señor ARNELO — Pido la palabra. El señor IBÁÑEZ (Presidente) — Tiene la palabra el señor Arnelo. El señor ARNELO — Señor Presidente, algunas afirmaciones hechas por señores Diputados y algunas particularmente por la señora Carmen Lazo, me obligan a usar de nuevo de la palabra, precisamente por el respeto que tengo a las personas que las han proferido.

se va a aceptar ningún tipo de intervención extranjera en esta materia, me parece bien reiterar, y no me cabe duda de que el Presidente de la República actual tampoco va a permitir un interferencia de esta especie, dentro de las facultades constitucionales que tiene. Quiero decir también que no es una argucia legíslala que he hecho opuesto, tal como no es tampoco un afán de sumarse a una campaña de denigración de las personas. Ni nuestro candidato.

El señor TEJEDA — ¿No es independiente? El señor ARNELO — He participado en actos de este carácter, y he podido decir, por lo demás, con absoluta certeza, convencido de que nadie podrá demostrar una cosa contra mí, porque ella no ha existido, que tampoco hemos participado los Diputados que estamos aquí en esta Sala, ni menos el que está hablando, en ningún acto que denigre, concretamente, a don Salvador Allende.

El señor ARNELO — En la campaña de 1964, tuve oportunidad de intervenir, en el canal 9 de televisión, en el programa que se llamó "El hombre 1964", en que pude intervenir en todas las veces que les correspondió ir al señor Frei, como al señor Allende, como al señor Durán, y en ninguna de esas oportunidades — pueden verse los antecedentes o puede consultarse al señor Allende el Diputado Guastavino, que tanto grita— pudo aseverar que jamás hubo nada que denigre a ninguna de esas personas, y en ninguna de esas oportunidades que le doy al trabajo de la Comisión.

El señor ARNELO — He participado en actos de este carácter, y he podido decir, por lo demás, con absoluta certeza, convencido de que nadie podrá demostrar una cosa contra mí, porque ella no ha existido, que tampoco hemos participado los Diputados que estamos aquí en esta Sala, ni menos el que está hablando, en ningún acto que denigre, concretamente, a don Salvador Allende.

El señor ARNELO — He participado en actos de este carácter, y he podido decir, por lo demás, con absoluta certeza, convencido de que nadie podrá demostrar una cosa contra mí, porque ella no ha existido, que tampoco hemos participado los Diputados que estamos aquí en esta Sala, ni menos el que está hablando, en ningún acto que denigre, concretamente, a don Salvador Allende.

El señor ARNELO — He participado en actos de este carácter, y he podido decir, por lo demás, con absoluta certeza, convencido de que nadie podrá demostrar una cosa contra mí, porque ella no ha existido, que tampoco hemos participado los Diputados que estamos aquí en esta Sala, ni menos el que está hablando, en ningún acto que denigre, concretamente, a don Salvador Allende.

El señor ARNELO — He participado en actos de este carácter, y he podido decir, por lo demás, con absoluta certeza, convencido de que nadie podrá demostrar una cosa contra mí, porque ella no ha existido, que tampoco hemos participado los Diputados que estamos aquí en esta Sala, ni menos el que está hablando, en ningún acto que denigre, concretamente, a don Salvador Allende.

Vertical text on the far right margin, including a ruler and some illegible text.

TECHOS Y NO PALABRAS:

**HEMOS OCUPADO
MAS DE
53 MILLONES DE
PULGADAS DE MADERA...**

**EN LA
CONSTRUCCION
DE 78.226 VIVIENDAS
ECONOMICAS**

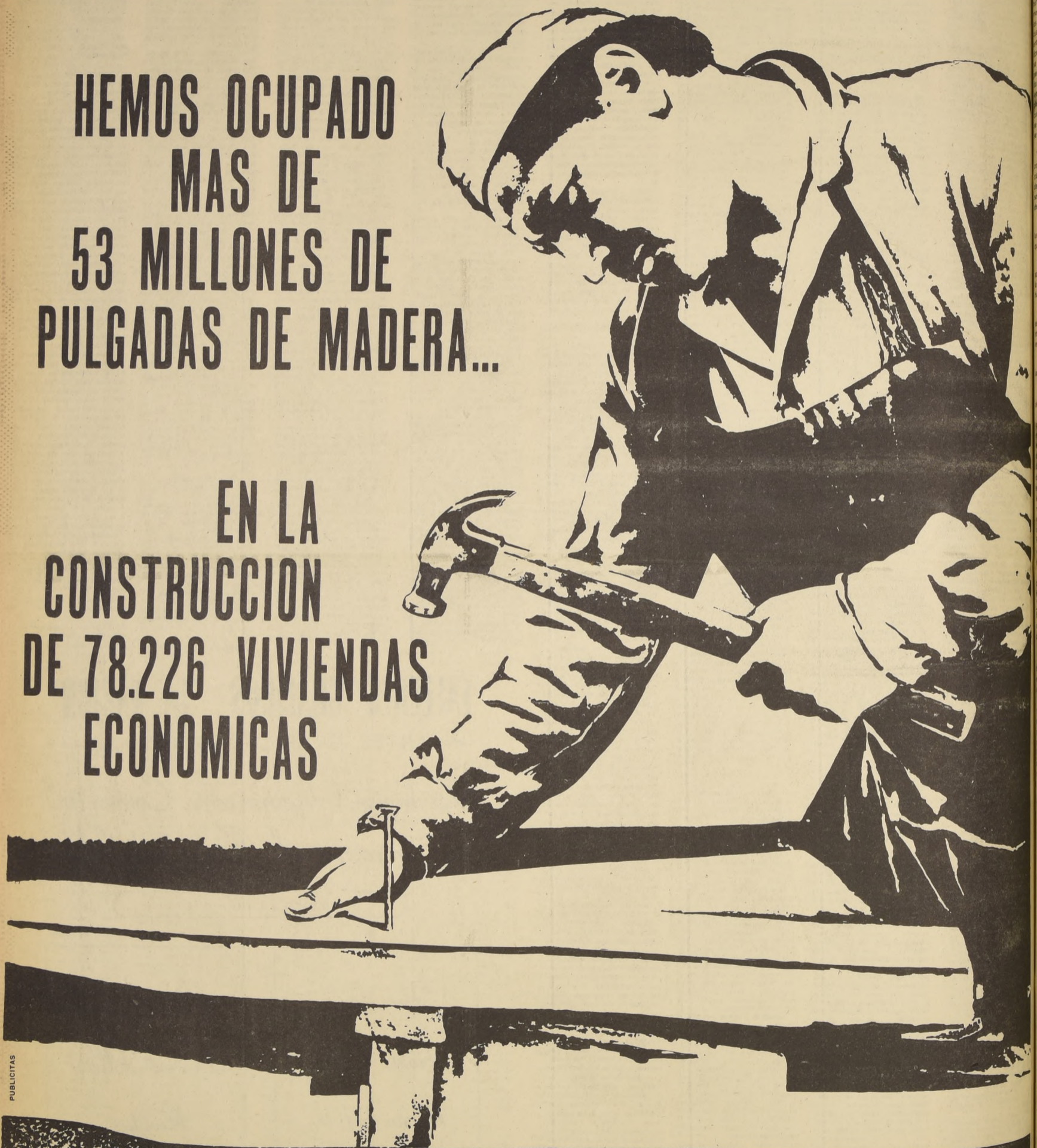

PUBLICITAS

**CAJA CENTRAL DE AHORROS Y PRESTAMOS
Y ASOCIACIONES DE AHORRO Y PRESTAMO**

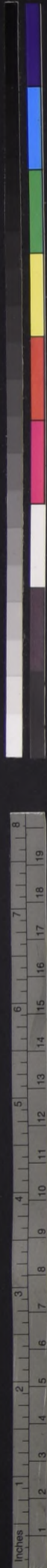

Santi
Solo no m
grado ya n
estaba. F
lado seco
los jug
ollar y
Rená
pañue
D
omada. D
ovimiento
aliso un
arro a
los de
qued
y
particularm
lentitud
y emp
ague vert
Pareci
le hacia
encogió d
Lo que
va nade
oma Jim
aba desde
ario. Jesús
bre la me
la plata
—La suer
canta ase
se use a do
Yo soy ho
uello, gar
puerta P
el deser
—Hay qu
atenciosa
de cinc
ntin— T
—Siete
amado u
Flores lo r
—Vos. S
aprecio.
Después
que oca
pezara
os de la p
A la izq
tenía a
a el por el
ataba Pe
wanto. Yo r
del jueg
y tenía la v
Flore. Los
ste dond
glo mirat
El mont
decendo:
es y hasta
de afuera
lo largo lo
aba. Tenía
Flores.
—El cuat
En aquel
los pas
A el 8 el
ora busca
El sótano
garrillos.
se le traje
to rezonc
camente
breya. Pe
aspetaba
con voz pas
—Voy d
avía a que
Los dad
rodaban so
ro rodaba
estamo
—El cuat
En aquel
una encen
y mesa hi
os una pa
la hiz
sacaras De
Yo me h
ense para
ra demas
enia rodar
ría un dad
encontré el
En medi
tordo de l
ro. Pero
ra Flores
que parada
en la mis
quiera
Luiga tení
Le errar
mer mome
ny nada
de suerte"
Entre
ndieron
era Jim
café) no
esa de bi
paño. D
ata que h
Me acer
ados mar
revolver
Como qu
ata el lad
escalera
uchos cu
corriend
Aquella
ados que
es se
pari solo
ora sin sa
ataban
tas. Uno