SANTIAGO, DOMINGO 11 DE OCTUBRE DE 1970.-

LA NACION

(deportes, hípica y espectáculos)

Enérgico repudio a terrorismo de izquierda y derecha.

GOBIERNO IMPEDIRA LA VIOLENCIA EXTREMISTA

LA ENERGICA DECISION del Gobierno de impedir los actos de violencia, sea cualfuere su procedencia o inspiración política, fue reiterada ayer por el Subsecretario del Interior, Juan Achurra, al dar a conocer la presentación de una denuncia por infracción a la Ley de Seguridad Interior del Estado en contra de los tres estudiantes detenidos por su participación en los últimos atentados terroristas.

El Subsecretario destacó que, con la detención de los tres miembros de la organización de derecha denominada Ofensiva Nacionalista Libertadora, confesos de ser los autores y de tener conocimiento de los últimos atentados producidos con posterioridad al acto eleccionario, se desmentía la campaña desatada por algunos sectores para hacer aparecer al Gobierno y a los servicios policiales como pasivos ante la violencia emprendida por la derecha.

Reiteró, además, la decisión del Gobierno de hacer respetar la ley a los miembros del Movimiento de Izquierda Revolucionaria detenidos por los incidentes promovidos en la toma de la Casa Central de la Universidad de Chile, y a los que aún permanecen refugiados en esta sede universitaria.

El Gobierno, recogiendo el clamor mayoritario de la ciudadanía y de los propios centros universitarios, mantiene invariable su posición de que sean los tribunales de justicia los que determinen la responsabilidad de los miembros del Comité Revolucionario de los Sin Casa, inspirado por el MIR, que procedieron a ocupar la Casa Central de la Universidad de Chile. (Más información en página 5).

CON UN DESFILE CALLEJERO, en el que abundaron los disfrazados, los alumnos del Instituto Comercial N° 3, pusieron término a sus actividades de aniversario del establecimiento. En la noche, el programa de festejos fue clausurado con un baile de gala, en el que se coronó a la Reina de la escuela.

LA PAZ.— Con sus dos brazos en alto, el Presidente Revolucionario de Bolivia, general Juan José Torres, saluda a la gente congregada en el hall del Palacio de Gobierno, minutos antes de nombrar su Gabinete compuesto por diez ministros civiles y siete ministros militares. La inmediata tarea será la de constituir una comisión mixta entre obreros y funcionarios de gobierno que estudiará el cumplimiento del "mandato obrero", plataforma política de los trabajadores bolivianos que el general Torres prometió realizar (Radiofoto UPI)

Llamado formulan Allende y Ministro Hales:

Huelga de Chuquicamata atenta contra el interés del país

● El candidato presidencial triunfante señala la pérdida diaria que para el Estado representa la negativa de las bases cupreras

AL DAÑO QUE REPRESENTA para el país la prolongacion de la huelga que tiene paralizado el Mineral de Cobre de Chuquicamata ya que existe una fórmula de arreglo ampliamente favorable a los trabajadores, se refirieron el senador Salvador Allende, y el Ministro de Minería, Alejandro Hales. Ambos dirigieron llamados a las bases haciéndoles presente la urgente necesidad de aceptar la solución acordada durante las conversaciones realizadas en Santiago.

—"Quienes están conspirando contra los intereses nacionales— manifestó Allende— saben que cada día de paralización de ese mineral significa para el país un menor ingreso de divisas de 750.000 dólares y una pérdida para el Estado y la Corporación del Cobre de 310.000 dólares, mientras la ANACONDA deja de percibir solo 75.000 dólares. Por esta razón, se empeñan en prolongar el actual conflicto".

Por su parte el Ministro Hales, en un mensaje radiodifundido a la zona por una red parcial de emisoras, señala que "el clima de confusión y la forma en que se desarrolló la asamblea del 29 de septiembre en Chuquicamata, impidió que los trabajadores tuvieran una información completa de todos los beneficios substanciales conseguidos por sus dirigentes" y agrega que "es absolutamente imposible poder otorgar mayores beneficios que los que se han determinado en la fórmula final que sus dirigentes trataron de dar a conocer a Uds. Hay condiciones nacionales e internacionales que así lo determinan".

LLAMADO DE ALLENDE

En su llamado a las bases cupreras el senador Salvador Allende expresa:

"Fracasados los intentos de provocar el caos financiero, los interesados en obstaculizar las labores del futuro Gobierno Popular y dificultar la ejecución de su programa están utilizando nuevas formas en su acción antipatriótica, entre las que se cuenta la provocación de conflictos laborales, y en otros casos, las de empujar a los trabajadores a la huelga.

Los propósitos de estos grupos se han dirigido preferentemente hacia las empresas que serán nacionalizadas para ser incorporadas al área de propiedad social.

Un caso concreto es el del conflicto de Chuquicamata.

Quienes están conspirando contra los intereses nacionales saben que cada día de paralización de ese mineral significa para el país un menor ingreso de divisas de 750.000 dólares y una pérdida para el Estado y la Corporación de Cobre de 310.000 dólares, mientras la ANACONDA deja de percibir sólo 75.000 dólares. Por esta razón, se empeñan en prolongar el actual conflicto.

Hago un llamado a los trabajadores de Chuquicamata, que se encuentran en huelga, para que adopten las medidas y acciones conducentes a solucionar el conflicto a la brevedad posible, dentro del respeto de sus irrenunciables derechos y legítimas reivindicaciones.

A Los obreros y empleados, a los técnicos y profesionales, a todos los trabajadores del país, les hago presente que en los actuales momentos es más necesario que nunca, demostrar su patriótica responsabilidad para que junto con el resguardo irrestricto de sus derechos y conquistas, cautelen una normal producción que impida la acción de presiones inflacionarias que tanto interesa desatar a los enemigos del pueblo.

Por eso, los trabajadores deben mantenerse unidos, en una actitud vigilante y combativa, frente a los intentos de entorpecer el proceso de liberación económica y social de Chile, que materializaremos con el cumplimiento del Programa de la Unidad Popular. Los trabajadores deben recordar permanentemente que nuestro Gobierno será su Gobierno.

SALVADOR ALLENDE G.

MENSAJE DE HALES

En su mensaje a los trabajadores del Mineral de Cobre de Chuquicamata el Ministro de Minería, expresó lo siguiente:

"La huelga legal de la Compañía de Cobre Chuquicamata —que afecta a sus trabajadores, a la producción de la empresa y cuyas consecuencias son tan graves para el país — me han movido a dirigirme públicamente a los trabajadores y a la empresa para recalcar la necesidad de que dicho conflicto se solucione.

Reconozco que hubo esfuerzo y comprensión de parte de la unanimidad de los dirigentes sindicales y de la empresa para llegar a una solución, que fuera acordada en la madrugada del Martes 29 de septiembre, sujeta a la ratificación de los trabajadores.

Sin embargo, el clima de confusión y la forma en que se desarrolló la asamblea del 29 de septiembre en Chuquicamata, impidió que los trabajadores tuvieran una información completa de todos los beneficios substanciales conseguidos por sus dirigentes, dentro de un criterio semejante al que algunos meses antes se aplicara en la solución de la Compañía de Cobre El Salvador, que los trabajadores han señalado como punto de referencia.

REANUDACION DE FAENAS

Ustedes conocen la posición del Gobierno, expresada por el señor Ministro del Trabajo, quien ha sugerido a los dirigentes sindicales la aplicación de la reanudación de faenas con arbitraje, recurso establecido por la Ley, precisamente para casos en que lo reclama el interés nacional. Quiero señalar que la reanudación de faenas no es una medida que se adopte contra los trabajadores, puesto que, por el contrario, significa para ellos continuar trabajando y recibiendo sus remuneraciones aumentadas conforme a la última proposición de la Junta de Conciliación, mientras se resuelven las condiciones definitivas del contrato colectivo.

SALVADOR ALLENDE

ALEJANDRO HALES

La reanudación de faenas sería evidentemente un camino que el Gobierno ha preferido no imponer por ahora.

EL OTRO CAMINO

El otro camino, como también lo hemos señalado, es que ustedes por la vía del análisis completo de la fórmula final, resuelvan por sí mismos el problema.

La consideración de las cifras completas les demostrará claramente que la solución del 29 de Septiembre no es inferior a la que se adoptara en El Salvador.

Creo que es absolutamente indispensable que los trabajadores tengan la oportunidad de estudiar nuevamente la referida solución para que conozcan la verdad completa y comprueben la situación que queda cada uno de ellos.

Yo no quiero dar cifras ni ejemplos, de lo que significa la fórmula final del 29 de Septiembre, porque lo único que conseguiría con ello sería irritar a otros sectores del país.

Quiero que ustedes sepan que es absolutamente imposible poder otorgar mayores beneficios que los que ya se han determinado en la fórmula fi-

(a la pág. 6)

YMCA: 50 años formando a la juventud chilena

LA ASOCIACION CRISTIANA de Jóvenes, más conocida como YMCA, se encuentra celebrando sus bodas de oro. Con tal motivo se ha preparado un nutrido programa de festejos, no sólo para esparcimiento de su socios sino que para la comunidad en general.

—"Este cincuentenario, explicó Hernán Hemeres, Secretario General de la Asociación, nos encuentra con un vasto y variado programa al servicio de la comunidad, ya realizado. Sin embargo debemos olvidar un poco esos pergaminos, limitándonos a analizarlos, ver lo que se ha hecho, pero enfocando nuestro esfuerzo hacia el presente".

Los programas con que la YMCA celebrará este importante y nuevo aniversario comenzará el miércoles 14 del presente a las 19 horas en el estadio Nataniel.

Allí se realizará un gran festival gimnástico y de educación física, en el que actuará además el Ballet Folklórico Nacional. Los mismo socios harán demostraciones de judo, karate, esgrima, gimnasia rítmica, juegos recreativos y otros números, demostrando las distintas actividades que los niños, jóvenes y adultos de ambos sexos practican en los gimnasios de la Asociación Cristiana de Jóvenes.

Aparte de este festival, la YMCA realizará también programas culturales y recreativos, fijándose del 19 al 23 de octubre la Semana de las Naciones Unidas, con exposiciones de fotos, gráficos y películas de la ONU.

Para el día 21 se ha fijado un festival folklórico, en homenaje al profesor de folklore, José Ramos. El 7 de noviembre se llevará a afecto la Kermesse Cincuentenario con elección de reinas, bailes, tómbolas y juegos.

Finalmente el 12 de noviembre, en la Sala de la Reforma, se efectuará un Concierto de la Orquesta Sinfónica de Estudiantes del Conservatorio que también llevará el sello de "los 50 años".

(a la pág. 6)

HERNAN HEMERES, secretario general de la Asociación Cristiana de Jóvenes.

Tres estudiantes iranios asaltaron un Boeing 727

TEHERAN, 10 (UPI).- Tres estudiantes iranios asaltaron hoy un avión comercial Boeing-727 de la aerolínea Irania, obligaron a la tripulación a dirigirse a Bagdad y amenazaron con destruirlo con bombas si las autoridades de Iran no ponían en libertad a 21 "prisioneros políticos".

Las autoridades iraquesas persuadieron a los asaltantes que abandonaran el aparato —piloteado por el capitán norteamericano Ross de Spenza— cuando se encontraba posado a unos 300 metros de la estación terminal en el Aeropuerto de Bagdad, y procedieron a arrestarlos.

Las autoridades iranias dijeron que durante el asalto el Jefe de camareros del avión resultó herido de un tiro en el pecho. En Bagdad fue hospitalizado siendo su estado de gravedad.

Después del arresto de los asaltantes el aparato, que conducía a 41 pasajeros y siete tripulantes, algunos de los cuales habían sido autorizados anteriormente a abandonar el avión, partió de regreso a Teherán.

Cuando ocurrió el asalto, el Boeing-727 se dirigía de Teherán a Kuwait.

En el aeropuerto de Teherán el capitán Ross de Spenza dijo a los periodistas que las autoridades iraquesas encararon la situación con gran eficacia. "Encararon toda la cuestión muy diplomáticamente", expreso de Spenza.

Agregó que la partida del avión fue demorada en Bagdad porque uno de los asaltantes sostuvo que había una bomba en él, y solamente partió después de una minuciosa búsqueda.

Los asaltantes fueron identificados como Hassan Tehrani, Ali Reza Mahmoudi y Mohammed Mahmoudi, estudiantes de entre 17 y 21 años de edad. Las autoridades creen que los dos Mahmoudi son hermanos.

Tanto los miembros de la tripulación como los pasajeros eludieron todas las preguntas que les formularon los periodistas. Por su parte, el piloto y copilito fueron conducidos al Ministerio de Relaciones Exteriores Iranio para ser interrogados.

El copiloto, M. Naghadi, expresó que "repentinamente uno de los asaltantes entró en la cabina de mando, y apuntando al piloto con una pistola le exigió ser conducido a Bagdad".

"El piloto le preguntó si era Iranio, a lo que respondió: naturalmente que lo soy. La primera cosa que hizo fue desconectar el transmisor de la radio para que el piloto no pudiera revelar nuestra posición", concluyó Naghadi.

Las autoridades iranias identificaron a los tres asaltantes como comunistas y dijeron que esa era la razón por la cual habían sido arrestados por el régimen Baathista iraqués anticomunista.

Hospital en José María Caro:

Todo un drama tras los ojos quietos y tristes de los niños desnutridos

LOS OJOS MUY ABIERTOS en sus diminutos rostros con rasgos casi de ancianos. Apenas un llanto muy débil que no parece pedir nada y unos brazos y piernecitas tan delgadas que no pueden sostener esos cuerpos infantiles que ya deberían empezar a dar los primeros pasos y balbucear algunas palabras.

Toda una triste realidad social, de lo que se vive y sufre en las poblaciones más modestas de nuestro país, se esconde detrás de lo que se entiende por "niños distrófilos". El término, relativamente nuevo, puede concretarse en una sola palabra: "desnutrición" el mal más antiguo que sufren los países subdesarrollados.

Allí, en la Población José María Caro, los propios pobladores, inquietos y conscientes por la gran cantidad de niños desnutridos que había en ese sector habitacional, tuvieron la idea de formar un hospital para tratar a estos niños.

Reunieron fondos con veladas y funciones de cine y recurrieron a toda la ayuda que fuera posible y formaron así su hospital. Unas cuantas piezas habilitadas con cunas y camas para los niños y la atención profesional del Consultorio Lo Valledor 3 y el hospital fue una realidad.

Muy modesto, sin apenas comodidades para los niños, pero que fue el comienzo de una labor, que por inmensa y desconocida tiene mucho más valor, si además se toma en cuenta que todo lo que ahora posee, es obra del propio esfuerzo de los pobladores.

Después de realizarse allí un exhaustivo análisis de la realidad de ese vasto sector poblacional, se llegó a la conclusión que uno de los principales problemas existentes, tenía relación con el alto porcentaje de niños desnutridos y débiles mentales.

En la tarea, también tomó parte la Oficina Nacional de la Mujer de la Presidencia de la República, que junto con el Director de los consultorios periféricos, intervinieron ante el Servicio Nacional de Salud, con el objeto de obtener lo antes posible, un Hospital para niños desnutridos en la Población José María Caro.

Y el 15 de octubre, ese nuevo y moderno hospital será inaugurado, pero mientras tanto, en el primer pequeño hospital, habilitado y mantenido por lo mismos pobladores, puede verse, los rostros de niños, más tristes de imaginar.

DESCUIDO E IGNORANCIA.

Ocho pequeñas cunas, que repletan totalmente la estrecha pieza. En ellas seres pequeñitos que lloran sin fuerzas y que pese a tener más de ocho meses de edad, ni siquiera pueden mantenerse sentados.

Margot Silva es una de las voluntarias que se preocupan de los niños. Sobre un improvisado mudador, un pequeño espera pacientemente mientras lo mudan. Su tamaño y su peso corresponde a una guagua de no más de cinco meses, y sin embargo, tiene un año y medio.

"Oscar, explica a "La Nación" María Teresa Barros, educadora familiar del hospital, está en el cuarto grado de desnutrición. Con seis kilos, tiene el 50 por ciento menos del peso mínimo que debe tener un niño de su edad".

El pequeño, con sus ojos muy abiertos, ni siquiera puede sentarse solo y su avanzado estado de desnutrición, hace casi imposible pensar que podrá recuperarse.

Y todo ello, nada más que por falta de alimentación. El del pequeño Oscar sólo es un caso entre los miles que hay en Chile, entre los centenares que hay en cada población modesta.

"Es realmente grande la tarea que espera por hacer en este sentido. Los niños que llegan aquí tienen distinto grado de desnutrición y todo es por falta de cuidados. Ningún niño nace desnutrido, puede ser prematuro pero no desnutrido. Hay muchos casos de niños distrófilos que lo son, no por razones económicas, sino porque las madres por ignorancia no los alimentan como debe ser, y si al niño no le gustan ciertos alimentos, no se los dan y esos son generalmente parte fundamental en su alimentación".

"El problema, agrega María Teresa Barros, debe ser atacado antes del año y medio, porque a medida que pasa el tiempo, se hace más difícil su recuperación".

EDUCACION A LOS PADRES.

Lo realizado por los habitantes de la Población José María Caro, es realmente grandioso. El Centro Comunitario dirigido por Isidoro Valdebenito, Matilde Rojas, Margarita Matta, Agustín Lobos y María Gutiérrez, ha trabajado activamente para mantener el hospital.

"Fueron los propios pobladores los que donaron las cunas, refrigerador y otras cosas indispensables. Son ellos, los que van a las ferias a conseguir verduras, frutas y otro alimentos para poder mantener el hospital. Subvención, no reciben, ninguna, sólo la ayuda que le entrega la Junta Nacional de Auxilio Escolar y Becas. Son las mismas señoras de la población, dueñas de casa que le roban tiempo a su tiempo para venir a cuidar a los niños en todo sentido".

Y todo lo que estos niños necesitan es una alimentación rica y adecuada, a base de proteínas para poder salvarlos. Sus padres saben esto, se les explica, muchas veces hay plena colaboración de parte del hogar, pero muchas otras también a los padres no les preocupa.

María Teresa Barros, educadora familiar del Hospital de Niños Distrófilos de la población José María Caro.

"Para ellos es necesario educar a la madre en cuanto a la alimentación de los niños y que tomen conciencia de la gravedad del problema. Que sepan que la desnutrición puede dejar imposibilitado para toda su vida a su hijo".

El doctor Sergio Bustamante, director del Consultorio Lo Valledor 3, es el director del Hospital para niños distrófilos de la población. Al consultorio llegan las madres con los niños para atención médica y él al constatar desnutrición lo envía al hospital.

Pero este ya se hizo estrecho. La próxima inauguración del hospital vendrá a ser una solución. Pero pese a que es moderno y adecuado, aún faltan cosas para habilitarlo.

"Ya tenemos a 40 niños inscritos, esperando entrar al hospital, pero allí falta todavía, menaje de cocina, colchones y la conexión de agua y luz. Esperamos muy pronto poder trasladar a los niños allí".

Tanto María Teresa Barros, como para los médicos y los pobladores, saben que todo debe ser rápido. Que un día que pase, es un día que influirá más en el estado de los niños desnutridos.

Ellos, muy quietecitos, casi sin llorar, esperan sólo el alimento necesario que les salvará la vida.

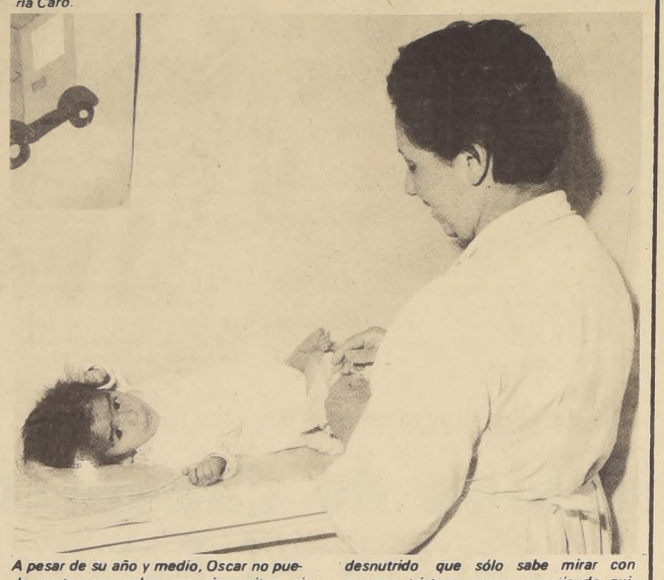

A pesar de su año y medio, Oscar no puede sostenerse sobre sus piernecitas, ni siquiera puede sentarse, es un niño desnutrido que sólo sabe mirar con enorme tristeza, como conociendo quizás el futuro que le espera.

Los tres pequeños tienen más de ocho meses y sin embargo representan menos de cinco. La desnutrición de ellos fue atacada a tiempo, podrán recuperarse.

MODELOS EUROPEOS: Favoritos de los chilenos.

Falta de reglamentos pincha el negocio de automóviles

● Método extranjero a prueba de quiebras, utilizado por tres empresas vendedoras de automóviles a plazo, garantiza que no volcarán en el camino, matando las esperanzas de miles de aspirantes a "manejar en lo propio"

Según el manual del buen burgués y de acuerdo a las imposiciones del sistema capitalista, todo chileno, de acuerdo con su época y a tono con la moda imperante en países de mayor desarrollo económico, debe luchar por obtener casa y auto propio.

Los sueños de pasar de peatón a automovilista ruedan a menudo a flor de tierra con tanta o mayor rapidez que un flamante automóvil último modelo. Centenares de futuros "tuercas" han tenido que postergar sus afanes de "manejar en lo propio", debido a la quiebra comercial de las empresas vendedoras de vehículos a crédito.

La amarga experiencia la sufrieron, hace algunos días, los clientes de la firma "Codisa". Y hace algunos meses los de la empresa "Dipra".

De cinco firmas dedicadas a este negocio sólo han logrado sobrevivir tres.

¿Dónde está el clavo que pincha las ruedas de estas empresas privadas y las hace volcar estrepitosamente?.

A juicio de los gerentes, conductores de las esperanzas de miles de aspirantes a automovilistas, la panne radica en la falta de una legislación adecuada, que permita uniformar la administración y el sistema de ventas de estas empresas.

Reconocen y agradecen la promulgación de la Ley de Financiamiento Automotriz. Lamentan la dilatación en dictar el Reglamento ad hoc.

No temen al futuro de sus empresas, pues se proclaman poseedoras de la "vital" diferencia, que los resguarda de futuras "pannes" y fundimientos de motor.

Carlos Camus, D., Gerente General de "AUTOFINCO" y Fernando Urenda, Gerente General de "COPLAN", dos de las empresas sobrevivientes, señalaron lo que a su juicio es la clave del éxito comercial y de la seguridad de sus clientes: "Nosotros no vendemos a crédito, administramos fondos".

OPERATORIA

Ambas firmas comerciales y la tercera en formación "AHORROPLAN, organizan grupos de 80 personas, que desean adquirir su vehículo, el que pagan en 40 mensualidades, obteniendo para el grupo, cada mes, dos o más autos, camionetas o camiones como mínimo.

A los 30 días de formado el grupo, realizan sorteos mensuales entre las personas inscritas en cada grupo.

Aparte del sorteo, el integrante del grupo tiene otra posibilidad de adquirir rápidamente su automóvil, camión o camioneta.

Esto es posible a través de la Oferta, que consiste en enviar en sobre cerrado, una oferta (cheque nominativo al día, a la orden de la empresa) a un notario, que de resultar la más alta, adjudica inmediatamente el vehículo, computándose ésta, como parte del valor de las cuotas por pagar.

Las ventajas de la oferta, a juicio de los gerentes Camus y Urenda, radica en que al entregar un vehículo a la mejor oferta, se reduce el plazo de entrega, debido a que dichas ofertas producen un Fondo Adicional, que permite entregar mensualmente un tercer vehículo o más.

PARA ASPIRAR A TUERCA

Tanto en "Coplán" como en "Autofinco", los aspirantes a poseer un automóvil propio deben presentar a) una solicitud con sus antecedentes personales y el tipo de vehículo que desea adquirir; b) cancelar la cuota de inscripción (uno por ciento del precio oficial del vehículo y 17% de cifra de negocios, en "Coplán", 5% en "Autofinco") que para un Fiat 600 asciende a la cantidad de Eº2.819,58; y c) Comprometerse de cancelar en 40 cuotas mensuales, equivalentes a cada una al 2,5 por ciento del valor al contado del vehículo, a través de un Banco.

Las cuotas mensuales incluyen porcentajes que fluctúan entre el 6 y 10 por ciento que corresponde a gastos administrativos del grupo.

En sus catálogos publicitarios las firmas "Coplán" y "Autofinco" ofrecen "algo más".

"Coplán entrega los coches con seguro que cubre los riesgos de accidentes del tránsito. "Autofinco" ofrece, "en forma exclusiva", un Seguro de Desgravamen, que de acuerdo a las circunstancias (accidentes, fallecimientos o imposibilidad física o mental del cliente) permitirá que el vehículo quede liberado automáticamente del pago de las cuotas pendientes, es decir, totalmente cancelado.

A PRUEBA DE ACCIDENTE

La diferencia "vital" entre las firmas que actualmente operan con solvencia y éxito crecientes las que quedaron en el camino, frustrado las ilusiones de miles de amantes de las ventajas de un automóvil propio, no es producto de la creatividad nativa.

El sistema de "administración de fondos" de los grupos de aspirantes a automovilistas fue puesto en práctica y comenzó a funcionando a la perfección en Brasil, Argentina y algunos países de Europa. En el primero las ventas de automóviles a través de este sistema alcanzan al 50 por ciento y en la actualidad operan más de 200 firmas.

Las empresas que quebraron (DIPRA Y CODISA) no utilizaron este método y operaron mediante el crédito, individualmente con cada cliente, con cuotas fijas mensuales desafiando al proceso inflacionario.

"Coplán", "Autofinco" "Ahorroplan" operan en base a porcentajes y administran los fondos de los grupos, cada uno de los cuales tiene una historia y cuenta bancaria propios.

Los "asociados" (futuros automovilistas) depositan sus cuotas en la cuenta bancaria del grupo, no firman letras y pueden seguir aspirando al automóvil incluso en caso de quiebra comercial de la empresa que los administra.

Además de los requisitos enumerados para optar a un flamante automóvil los asociados deben poseer gran cantidad de paciencia para esperar 30 o 40 meses la concretización de sus sueños.

CARLOS CAMUS D.: Aval de "Autofinco" para "manejar en lo propio".

FERNANDO URENDA: Ha conducido por buen camino a más de mil nuevos propietarios de automóviles (Coplán).

Iniciativa del Club de Huasos:

Una medialuna se alzará en céntrica zona metropolitana

● El Rodeo, la más genuina fiesta chilena, tendrá escenario monumental.

● Mañana inauguran la "primera pata"

CON UNA MISA a la Chilena a celebrarse el próximo domingo 11 a las 10 hrs., el Club del Rodeo Chileno "Gil Letelier" bendecirá su Medialuna oficial que actualmente levanta en los terrenos que anteriormente ocuparon los estadios Carabineros y de Colo Colo, ubicados en la Avda. Balmaceda entre Brasil y Ricardo Cumming.

Parte activa en la bendición y misa de la primera Medialuna que entrará proximamente en funciones en pleno corazón de nuestra capital, la tendrá el Coro Santa Marta que dirige el destacado músico nacional Vicente Bianchi.

Al acto anunciado para este fin de semana han sido invitados destacadas autoridades oficiales, deportivas y amigos de los huasos y la fiesta chilena.

"PRIMERA PATA".

La bendición de la Medialuna "Gil Letelier" corresponde a la primera parte de una de las obras de más envergadura que ha emprendido un club de huasos en la historia de la tradicional fiesta nacional.

El Club "Gil Letelier", presidido por Raúl Alarcón, activo y entusiasta dirigente deportivo, busca con verdadero esfuerzo y sacrificio introducir en los gustos del capitalismo la más bella y auténtica de las fiestas deportivas tradicionales de Chile: El Rodeo; Para ello no han escatimado esfuerzo y dedicación. Lo están demostrando con tan magnífico escenario para 15 a 18 mil personas que nuestros ojos verán proximamente, inaugurarse con ceremonias especiales en ese rincón de la Avda. Balmaceda, terreno propicio para el deporte.

El corral a bendecirse en ceremonia especial este domingo, será el más grande de nuestro país, no sólo en lo que a capacidad se refiere, sino que también en cuanto a las dimensiones del ruedo, el que tendrá 50 metros de diámetro, previa autorización de la Federación del Rodeo Chileno, organismo que agrupa alrededor de 150 clubes de todo el territorio nacional.

VALIOSO APORTE

Sin duda que en la cristalización de este anhelado sueño de los huasos del Gil Letelier, se destaca el valiosísimo aporte hecho por la Municipalidad de Santiago al ceder por decreto municipal del 13 de Julio de 1970, los terrenos que servirán de escenario a un deporte que es orgullo nacional. Sin esta colaboración de la Ilustre Municipalidad, encabezada por su alcalde Manuel Fernández, la capital de Chile no empezaría a contar con una Medialuna en pleno centro.

La ardua tarea en que están empeñados los huasos santiaguinos es larga y difícil. Los 220 socios que aparecen inscritos en sus registros están enfrentando "su lucha por el terreno propio con un esfuerzo inigualable. El tesón del hombre de nuestro campo quedará escrito, con toda seguridad en ese escenario sin precedentes en la historia "huasa".

PROGRAMA

Luego de la Misa Chilena que celebrará el Padre Luis de la Iglesia Santa Marta, habrá una presentación de bailes y cantos folklóricos; una chicha a la Prensa y un almuerzo con adhesiones.

En esta oportunidad no podrá efectuarse un Rodeo como era el deseo del Club "Gil Letelier". Eso no será posible por no contar la Medialuna todavía, con todos los medios necesarios para ofrecer tan bello espectáculo. Más adelante en la inauguración oficial de todo el campo deportivo, ofrecerá algo más que el Rodeo.

A la ceremonia anunciada para este domingo se invita a todos los socios a participar de ella con tenida acampada y dar así mayor realce a esta pequeña pero significativa fiesta.

ESTA ESCENA la podrán ver a menudo los santiaguinos: la atajada del novillo contra la quincha, entre bandera y bandera. Y el locutor dirá: "Carrera corrida... tres puntos buenos". Y el público romperá en vitores y aplausos para el huaso ladino que revolverá orgulloso su cabalgadura al centro de la medialuna.

Una moderna sala cuna construyen en OO.PP.

PARA RESOLVER los graves problemas que las obligaciones de trabajo crean a muchas madres-funcionarias y ponerse a tono con otros servicios, el Ministerio de Obras Públicas y Transportes dispondrá de una moderna sala-cuna.

La iniciativa, que cuenta con pleno respaldo del titular de la cartera, Eugenio Celedón, y jefes de servicios, comenzará a adquirir forma la próxima semana, cuando se inicien los trabajos de construcción.

Estará situada en el primer piso de Morandé 71, y contará con una completa dotación de personal especializado: médico-pediatra, educadora de párvulos, nutrióloga, y auxiliares.

El proyecto, elaborado por la arquitecto Ruth Ballevona, demandará una inversión de 416 mil 431 escudos. Abarcará una superficie de 366 metros cuadrados, aproximadamente, incluyendo un altillo donde se levantarán un dormitorio para 13 guaguas menores de un año y otro para 31 (catrecitos) mayores a esa edad. En dicho altillo se habilitará también una zona de amamantamiento.

La planta principal tendrá espacio para los profesionales que atenderán el nuevo servicio, cocina-despensa, zona de mudadores, comedor, sala de juegos y servicios higiénicos.

Todos los tabiques de la construcción serán de rauli y las mamparas y ventanas, de vidrio catedral y transparente.

La capacidad total de la sala-cuna será de 50 menores, suficiente para atender en gran medida a la mayor parte de los hijos de funcionarias (empleadas y obreras), cuyo permiso post natal ya ha cesado. De acuerdo con las normas usuales en esta materia, las guaguas serán devueltas a sus madres al término del trabajo diario, de modo que estas desarrollen sus labores libres de toda preocupación.

PROGRESO

Al encarar esta iniciativa, el Ministerio se pondrá a la altura de servicios tan importantes como Contraloría, Ministerio del Interior, Universidad de Chile, Servicio Nacional de Salud, Consejo de Defensa del Niño y otros, que cuentan con dependencias de esa naturaleza.

Chile posee hoy dos millones de párvulos y los que reciben atención apenas llegan a los 85 mil, de acuerdo con cifras esgrimidas al discutirse el proyecto de Guarderías Infantiles y Salas Cunas, hoy convertida en ley. La mayor parte de los organismos que se ocupan del niño en edad pre-escolar no satisface siquiera las necesidades de Santiago.

Por otro lado, en todo el país existen 681 mil 300 mujeres que trabajan, lo que representa un 24% de la fuerza económicamente activa. De aquellas que son madres, ¿cuántas concurren a sus labores sin preocuparse por lo que ocurre a sus hijos?

El proyecto ministerial, que entrará en vigencia al amparo de la ley, aunque su gestación es anterior a la promulgación de ésta, fue bien recibido en todos los sectores de Obras Públicas. A través de él se beneficiará una importante población de madres-funcionarias, cuya labor se resiente por la doble preocupación de concurrir a su trabajo y descuidar la atención de sus menores.

Canal impedirá embanque de Caldera y Barquitos

MEDIANTE UN canal de 22 kilómetros de largo, se espera desviar las aguas del río Salado, en la provincia de Atacama, y evitar un empeoramiento de las condiciones de atraque de los puertos de Chañaral y Barquitos.

El río Salado lleva los relaves de los minerales del interior de la zona, produciendo así las dificultades que resulta fácil imaginar a los puertos mencionados.

De esta manera se espera detener el embancamiento, de la bahía de Chañaral, zona de abrigo en donde se levanta el pueblo del mismo nombre y de la Caleta Barquitos. Los atracaderos de estos puertos sirven a los grandes barcos metaleros que transportan mineral procedente de Potrerillos, El Salvador, y otros yacimientos.

De no ejecutarse la obra mencionada, se estima que en un tiempo relativamente breve la recalada de los barcos se hará imposible.

Los trabajos consisten en la construcción de un canal de 22 kilómetros, revestido y con capacidad para un gasto de un metro cúbico por segundo. Las aguas llevadas por este canal depositarán los sobrantes de minerales en Puntilla Achurra, ubicada al norte de Chañaral.

La Dirección de Obras Públicas acaba de solicitar propuestas a las firmas contratistas para llevar adelante estos trabajos.

LA NACION

Los Extremismos

Numerosos hechos acaecidos en los últimos días, protagonizados por elementos extremistas de la derecha y la izquierda, han movilizado a todas las fuerzas políticas y han llevado al gobierno a actuar con gran energía.

Los atentados dinamiteros han desembocado en pocos días en la detención de algunos implicados que han sido puestos a disposición de la Justicia. La investigación continúa, además, a ritmo acelerado. Hay evidencias ciertas de que estos hechos han sido llevados a cabo por elementos de ultraderecha que buscan crear un clima artificial que presione en determinado sentido el proceso político democrático que está viviendo el país. Han recibido el repudio general.

Sin embargo, en los últimos dos días ha hecho su aparición un tipo de violencia extremista que parecía destinada a disminuir y hasta **a desaparecer si los acontecimientos** políticos se desarrollaban con la normalidad que el país y el mundo entero han aplaudido y que colocan a Chile dentro de las pocas naciones que pueden modificar sus esquemas políticos sin precipitarse en la violencia generalizada y el caos. Nos referimos a la acción de elementos de la ultraizquierda que comanda el dirigente Víctor Toro y que reconoce vinculaciones orgánicas con el Movimiento de Izquierda Revolucionaria (MIR).

Anteayer fue interrumpido un acto público que se verificaba en la Comuna de San Miguel, en homenaje al Che Guevara, organizado por el Instituto Chileno Cubano de Cultura. Una dirigente de este organismo fue apedreada por oponerse a alterar la programación, lo que movió a los directivos del mencionado Instituto a suspender el acto.

Antes de cometer estos atropellos al derecho de reunión y a la integridad de las personas, los elementos que comanda Víctor Toro —y que se agrupan en una llamada "Jefatura Provincial Revolucionaria"— habían realizado un acto de homenaje al Che Guevara en el Monumento al General Baquedano. Usaron como estrado para dirigirse a los manifestantes, la Tumba al Soldado Desconocido y colgaron sus emblemas en el monumento.

Finalmente, ayer, después de concurrir a otro acto de homenaje al Che Guevara, llevado a efecto en el Salón de Honor de la Universidad de Chile, los miembros de la "Jefatura Provincial Revolucionaria" desfilaron por la Alameda uniformados y exhibiendo sus armas. La policía procedió a detener a los manifestantes. Los que lograron huir se refugiaron en la Casa Central de la Universidad de Chile y procedieron a cerrarla. Posteriormente exigieron la libertad de sus compañeros y tomaron la decisión de retener la Casa Central a modo de presión.

Frente a todos estos hechos las autoridades, las Fuerzas Armadas y los partidos políticos reaccionaron.

Los Comandantes en Jefe de las Fuerzas Armadas, en representación de todos los miembros de las tres ramas, Ejército, Aviación y Marina, declararon lo siguiente, en relación con el acto celebrado en la Plaza Italia:

"...formulamos nuestra más enérgica protesta ante esta actitud que no se compadece con el respeto que merece la memoria y la personalidad de este conductor militar (el General Baquedano) y el recuerdo de todos los ciudadanos que como soldados defendieron la soberanía e independencia de nuestra Patria".

Agregaron los Comandantes en Jefe:

"La historia y las tradiciones que conforman el alma de una nación no tienen banderías ni siguen orientaciones ideológicas; pero es fundamental que se mantengan con decoro y con orgullo de ciudadanos pertenecientes a un país cuya libertad se debe a los hombres que fueron sus participantes en esta historia y por lo tanto se les debe gratitud y consideración. Las Fuerzas Armadas sienten como algo propio y muy profundo estos conceptos y se conmueven cuando ellos son olvidados o pospuestos frente a hechos que no pueden tener la representación y trascendencia del homenaje que en ese monumento se rinde al Soldado Desconocido".

Por su parte, el Subsecretario del Interior, Juan Achurra, dio a conocer la opinión del Gobierno sobre todos los hechos acaecidos. Señaló:

"El Gobierno tiene una responsabilidad muy grande. Hay un proceso político en marcha dentro de los cauces democráticos y nosotros tenemos la responsabilidad de mantener la normalidad. Hay organismos que están provocando un verdadero desafío con su acción revolucionaria, realizando actos públicos con uniformes, ocupando radios, cometiendo toda clase de atropellos y ello no se puede seguir permitiendo".

Agregó que la actitud del gobierno obedecía "al clamor público de detener los actos de violencia y terrorismo, vengan de donde vengan".

Rechazó también las exigencias de quienes ocuparon la Universidad afirmando que quienes abandonen el recinto y pertenezcan al grupo de Víctor Toro serán detenidos y puestos a disposición de los Tribunales de Justicia.

Interpreta así, el gobierno chileno, no sólo su propia posición, que ha sido invariablemente la misma en esta materia, sino más que nunca el sentir de todos los ciudadanos de este país.

Finalmente, la Unidad Popular emitió una declaración en la cual condena la actitud de los grupos que se encuentran parapetados en la Casa Central. Repudia también "todo hecho que constituya una falta de respeto a personalidades históricas y símbolos patrios" y condena estas situaciones deslindando responsabilidades por tratarse de actos "enteramente ajenos a su pensamiento y acción".

Se ha llegado, como puede apreciarse por las declaraciones citadas, a un momento en que todos los sectores de la ciudadanía están asumiendo una posición clara y decidida para poner atajo a la acción de los extremismos. Hay una definición clara en contra de éstos.

Esta toma de posiciones era necesaria en el momento actual, porque contribuye a despejar el panorama político y a consolidar el camino democrático de determinar las estructuras de poder que deben gobernar en Chile.

Queda pendiente el desenlace que tendrá la toma de la Casa Central. Es de esperar que quienes con su actitud están causándole un grave daño a la Universidad de Chile recapaciten y se entreguen pacíficamente a las autoridades y a la justicia. Es el único camino racional que pueden seguir.

El Mural de Gabriela

La decisión de decorar el alto muro del Cerro Santa Lucía que mira hacia la Alameda con un mural gigantesco en honor de Gabriela Mistral debe ser saludada como un acierto de la Municipalidad de Santiago.

La obra está siendo terminada por el artista nacional Fernando Daza y abarcará una superficie de 10 metros de ancho por 5,50 de alto. Se utilizan, además, técnicas de preservación excepcionales que darán una duración indefinida a la obra.

Son varios los aspectos que llaman la atención en un mural que cambiará la fisonomía de uno de los puntos centrales de nuestra capital.

Por una parte, las decisiones municipales se orientan, cada vez más, a la creación y al desarrollo de un arte de masas, un arte para ser disfrutado públicamente. Hay, sin duda, una contradicción visible entre los postulados teóricos igualitarios de un régimen democrático y el disfrute selectivo, reservado a minorías, de la inmensa mayoría de las obras de arte.

En la actualidad, los mismos museos están siendo mirados como instituciones que, a pesar de permitir el libre acceso de todos los sectores a sus salas, siguen siendo restrictivos. De ahí que, por ejemplo, se observen actitudes como la del ex Ministro de Cultura de Francia, André Malraux, que esbozó una política cultural que aspiraba a exhibir obras maestras del arte plástico en sitios realmente públicos, como las paradas del tren subterráneo de París.

Desde este ángulo, la iniciativa de la Municipalidad de Santiago es un firme paso adelante en el camino de la democratización de la cultura.

Por otra parte, la figura elegida como tema central —la notable Gabriela Mistral— es realmente apropiada como símbolo. Se trata, sin duda, de una figura literaria cuyo Premio Nobel honró no solamente a Chile sino a todo el continente. En el concierto internacional, América Latina aparece como una unidad y el continente entero participó, en ese sentido, del laurel obtenido por la gran Gabriela.

La elección de Gabriela Mistral tiene también una significación poética indiscutible: la autora que siempre quiso estar cerca de los niños, tiene ahora un lugar reservado, para la eternidad, junto a los faldeos de un cerro que los niños recorren cotidianamente.

Es como si hubieran puesto a la poetisa en el centro de una gran ronda, la misma que cantó en sus poemas.

La Semana Política

ACUERDO DC—UP SOBRE REFORMAS CONSTITUCIONALES

La opinión pública ha podido conocer el texto del conjunto de reformas constitucionales suscritas por representantes de las dos principales fuerzas políticas nacionales, la Unidad Popular y la Democracia Cristiana. Como todo el diálogo que ha tenido lugar entre ambas corrientes desde el 4 de septiembre, este acuerdo ha sido ampliamente difundido, subrayando así la voluntad conjunta de no actuar a espaldas de las masas. Sin duda, se trata de un estilo de acción que armoniza con una sociedad de masas y se aparta de los viejos entendimientos de pasillo que caracterizan a los regímenes de derecha.

Es seguro que este estilo político no terminará con las conversaciones previas a la elección del Congreso Pleno. El eclipse del alessandrismo, por las dudosas actuaciones de sus dirigentes, ha dejado sólo a dos fuerzas políticas realmente masivas en el centro del escenario político y las fuerzas sociales que les sirven de apoyo no admitirán, sin duda, una línea de conducta decidida sin participación popular. El país bien puede estar asistiendo, entonces, no sólo a un acuerdo parcial en torno a ciertas normas jurídicas, sino, más profundamente, al nacimiento de un nuevo marco político, con un tipo de relación más maduro entre oposición y gobierno.

Observando el respeto recíproco demostrado por ambas corrientes, se puede afirmar que la estabilidad y la concordia, que la inmensa **mayoría** del país desearía ver consolidadas, se están sugiriendo como las notas dominantes para el futuro político de Chile. Paradójicamente, la declinación de la derecha, que se presentaba a sí mismo como la única garantía de paz social, abre una perspectiva incomparablemente más sólida de armonía política que la que podría haber ofrecido una restauración derechista. En ese sentido, la voz de las cifras electorales habló sabiamente, indicando cuál era la fórmula que mejor garantizaba la tranquilidad colectiva. Es la salida de la derecha lo que permite respirar al país y fundar las relaciones políticas sobre nuevas bases.

Esta nueva etapa de nuestra evolución política responde, sin duda alguna, a una nueva fase de nuestro desarrollo económico-social. Una sociedad de trabajadores organizados, con una conciencia política sólida, no puede ser gobernada con los mismos métodos que la vieja sociedad chilena, dominada por minorías financieras y con una clase trabajadora deliberadamente atomizada. Es el ascenso de las masas laborales lo que está saneando el juego político chileno. No se puede olvidar que ninguna democracia se instaura por decreto. Nuestro actual régimen es el resultado de largas y atormentadas décadas de conquistas sociales, que ha permitido romper el marco de la república oligárquica para llegar, gradualmente, a una democracia de trabajadores.

Presentadas por la prensa y por los autores de la derecha como una hidra irresponsable y ávida las masas trabajadoras, están demostrando una vez más que al continuar su ascenso, lejos de enturbiar el régimen democrático, lo refuerzan con garantías individuales que la derecha ni siquiera concibió. Sólo minorías que no tienen contacto con organizaciones de masas, pueden experimentar sobresaltos frente a la posibilidad de un avance hacia el poder popular.

En efecto, la calidad y la importancia de las reformas constitucionales propuestas por la UP y la DC, hacen ver, no sólo el alto nivel del diálogo entre ambas fuerzas sino, también, los vacíos de la Constitución de 1925.

Puntos tan importantes como el derecho a sindicalización, el derecho de huelga, el reconocimiento a las organizaciones sociales populares, la libertad de pensamiento consagrada en términos que impidan que sea considerado abuso o delito sostener alguna idea política, la autonomía ideológica y financiera de las Universidades, el **derecho a gozar de una remuneración adecuada y una justa participación en los beneficios han recibido consagración constitucional al margen y a pesar de las fuerzas de derecha.**

Lo que se está auspiciando ahora, sin duda, es una democracia de trabajadores y solamente el despecho de minorías derrotadas puede lamentar la nueva armonía que domina el actual cuadro político chileno.

"Satiricón": una Gran Risotada Escéptica

El "Satiricón" de Fellini merece el nombre. No porque se atenga fielmente a la obra literaria de Petronio, sino porque, en verdad, es una caracterización satírica de las mejores que se han hecho. Es en el uso de la grosería donde reside la clave de la exposición cinematográfica. Todo está puesto de adrede, para que choque al espectador de un modo manifiesto.

Puede ser Roma imperial, puede ser Nueva York moderna, el sitio está en cualquier parte. No apunta a dar una retrospectiva histórica la intención de Fellini. De hecho, en la última escena, la cámara enfoca las murallas de una ciudad en ruinas, desaparecida hace años, en donde se hallan esbozadas a modo de frescos pictóricos las figuras de los principales protagonistas. Fellini, así, en un toque maestro final, proyecta su mensaje sarcástico hacia nuestro propio tiempo, hacia todas las épocas; es el mismo hombre misérrimo el que habitó las cavernas, el que estuvo en Atenas y en Roma, el mismo que hoy vemos en nuestras ciudades y que se continuará viendo en el suceder de los siglos.

Es la suya una interpretación que se atiene a las proporciones del mensaje escéptico que trata de lanzar. Para hacerlo más evidente, por supuesto, aumentó la dosis de vulgaridades, de envidias, de traiciones a natura, de amores desmentidos. El efecto es tremendo.

Hay una riqueza en la composición plástica digna de destacarse como uno de los instrumentos más positivos para el formidable efecto que persigue. Cada escena es una variante, articulada perfectamente con el esquema general, pero llena de insinuaciones en sí misma. En tal sentido, Fellini ha debido hacer un trabajo gigantesco para recolectar tanta creación, acudiendo sin duda a los mejores diseñadores de Europa.

Por de pronto, apelando a las impresiones instantáneas, huérfanas de toda meditación, cabe apuntar el colorido bullente, los rostros, las máscaras, los polvos, los carmines, las carnes flácidas, viejas o jóvenes, masculinas o femeninas; las gorduras amarillentas y brillantes, aceitadas, grasosas, danzantes; los ojos saltones y las cejas doradas; las aguas ennegrecidas, los cielos encapotados. O sea, los recursos del teatro, de la farsa, la sátira y la tragedia. Hay que subrayar mucho el maquillaje para que se note desde la platea, para esos espectadores que no siempre gozan de buena vista ni buen oído. Y Fellini se precipita sobre Helena Rubinstein y Elizabeth Arden con especial complacencia. Sus productos son los que él necesita, y los necesita en abundancia. No para embellecer, precisamente. Para acentuar rasgos, para dibujar máscaras sobre el rostro de hombres y mujeres. La belleza, por lo demás, es tan **subjetiva**.

La película es una caricatura desde el principio. Pero genial. Cualquiera estimaría que en la primera escena el protagonista es Hamlet planteándose la universal pregunta. Sin embargo, es Encolpio, un homosexual furibundo porque su amigo de correrías, Ascilto, le ha birlado su última conquista, llevándose consigo el joven Gitón. Se siente traicionado, como siente Hamlet, frente a la maquinación de su tío. Uno simboliza la vileza, la decadencia, al ser humano permanente; el otro, por el contrario, simboliza la nobleza, el arriago de grandes principios, al ser humano excencional.

Y Fellini se refocila provocando la similitud, la reflexión solitaria del protagonista, el aire abatido y el ceño adusto.

Encolpio no es más que la puntada que pega los diferentes retazos de la historia humana para que configuren un todo racional; es, en otras palabras, como en el texto de Petronio, una concesión al afán de continuidad de los espectadores y lectores. Su suerte no tiene significado importante.

La carcajada de Fellini, y del romano que lo inspiró, es terriblemente ensordecedora frente al matrimonio y a la muerte, fases importantes en la existencia humana, donde resulta digno resumir lo que la especie guarda de grandiosa o de miserable. A bordo de un pontón con remos, sin velamen, que parece entregado a cualquier destino, sucede un matrimonio entre el amo del navío y Encolpio, que ha logrado atraer los deseos homosexuales de aquel. La ceremonia es ritual, como todas, con acompañantes, velos y alegría. Sólo que hay uno que otro enano deforme, esclavos y depravados por el campeonato. Detalles.

Frente a la muerte hay tres enfoques a cuál de todos más relevantes dentro del sarcasmo que identifica la obra general. El primero sucede con posterioridad a un banquete de un comerciante enriquecido, con ambiciones de benefactor público. Este hace representar a sus invitados, la escena de su entierro en la que él mismo colabora con cánticos, poemas, decoración, un monumento sólo comparable a las tumbas de los emperadores romanos. Hasta que sucede una disputa entre sus presuntos herederos por determinados colgajos de oro que no han sido suficientemente estipulados en el testamento.

La segunda risotada ante el fantasma de la muerte que se permite Fellini sigue bastante literalmente al original de Petronio. Una viuda llora a su marido recién muerto, estando cerca de allí un soldado que cuida a un ladrón ahorcado. La viuda y el soldado, a fin de cuentas, son jóvenes y se comprenden. Se aman sin inhibiciones a metros de la mortaja que cubre al finado marido. Este, al final, termina colgado de la horca en reemplazo del ladrón cuyo cuerpo ha sido robado por amigos fieles. "Más vale cuidar del amante vivo que del marido muerto" dice más o menos la enseñanza que sigue a continuación, apuntando alegremente a la necesidad de placer por encima de los mandatos de una moral dudosa y que, después de todo, terminará en el sepulcro como terminan todas las cosas en este mundo.

La tercera alusión a la muerte está en la parte última de la película. Los herederos de un hombre rico han sido condicionados por su testamento a comerse al difunto. Se discute un poco la cosa, pero, con todo, se da estricto cumplimiento a la voluntad del muerto. Los herederos engullen y, al parecer, por una escena muy significativa, llegan a hacerlo con satisfacción.

El escándalo ante esta película no cabe. A lo más la desinteligencia de algunos capítulos, justificada por el carácter surrealista. Es como si censurárámos a Don Fausto y Crisanta, pues Fellini, se ha revelado, una vez más, como un terrible humorista negro que pavonea su escepticismo monumental.

P. T.

SINTESIS

90 MIL PERSONAS VIVEN EN HOSPITALES DEL SNS.

UN MILLON Y MEDIO de metros cuadrados de superficie tiene edificado el Servicio Nacional de Salud, dentro de los cuales circulan y viven 90 mil personas entre funcionarios y enfermos agudos.

En poblaciones y edificios, las construcciones del SNS equivalen a la ciudad de Rancagua completa según informó Sergio Madsen, jefe subrogante del subdepartamento de arquitectura de este organismo.

En el presente año, el servicio ha ejecutado 166 obras diferentes en 41 establecimientos hospitalarios. Fueron invertidos casi 30 millones de escudos.

BOMBEROS DE MELIPILLA DE ANIVERSARIO

CON LA ASISTENCIA de altas autoridades civiles, militares y bomberiles, el Cuerpo de Bomberos de Melipilla dará término a su programa de celebración del setagésimo aniversario de su fundación.

En la ceremonia final realizada ayer, el Superintendente de este cuerpo, Higinio Echeverría pronunció un discurso recordando a los fundadores de la institución. Posteriormente, los efectivos de las tres compañías desfilaron ante las autoridades y se procedió a tomarles el juramento a los nuevos voluntarios.

CORFO COOPERA CON UNIVERSIDAD AUSTRAL

UNA CAUCION SOLIDARIA que no reviste la forma de aval otorgará la Corporación de Fomento de la Producción a la Universidad Austral de Chile. La garantía será por la suma de 177 mil florines holandeses, según lo establece un decreto del Ministerio de Economía publicado en el Diario Oficial de ayer.

Se expresa, además que esa suma o su equivalente en otras monedas extranjeras, será destinada a la adquisición de equipos electroacústicos para la Escuela de Tecnología del Sonido de la mencionada Universidad.

ELECCIONES DEL CIRCULO DE PERIODISTAS

QUEDO CONSTITUIDA la Junta Receptora de Sufragios que tendrá a su cargo la elección de Directorio del Círculo de Periodistas de Santiago, fijada para los días 29, 30 y 31 del presente mes.

La Junta quedó integrada por: Presidente, Angela Fuentes; Vicepresidente, Jorge Vial, y Vicente Arrate; Secretario General, Francisco Pérez; Segundo secretario, Manuel Gandarillas y vocal Galvarino Arqueros.

Los candidatos podrán inscribirse los días 20, 21 y 22 en la sede del Círculo Amunátegui 31, 3° piso.

La Junta estableció que podrán participar en el acto eleccionario como candidatos o votantes los socios activos que se encuentren al día en el pago de sus cuotas sociales.

HOMENAJE A ESPAÑA

EL PROXIMO JUEVES a las 19 horas se pasará una película sobre Santiago de Compostela y Avila en el local del Instituto Chileno de Cultura Hispánica. Las palabras de introducción estarán a cargo del presidente Pedro Lira Urquieta.

Invitan a todos los socios y público en general.

ESCOLARES CELEBRAN DIA DEL PATRULLERO

MAS DE DOS MIL niños participarán en los actos conmemorativos del "Día del Patrullero", bajo la dirección de brigadieres de Carabineros. Asistirán a ellos un centenar de establecimientos educacionales.

El acto, que se realizará mañana a las 11,30, recuerda las enseñanzas de seguridad de tránsito aprendidas en el aula. Asistirá el Intendente de la provincia, altos jefes de Carabineros y autoridades del Automóvil Club de Chile, entidad que, en esta fecha, cumple 42 años de vida.

BROTE DE SARAMPION EN REGION DE TEMUCO

CON EL OBJETO de diagnosticar y controlar una epidemia de sarampión viajó a Huechilepul, en la provincia de Temuco, un equipo médico del Servicio Nacional de Salud. El grupo va encabezado por el epidemiólogo zonal, doctor Rafael Garrido.

En la localidad viven 60 familias que ya han recibido asistencia médica, pues de inmediato se efectuó una campaña de vacunación masiva. Además se estableció un cordón sanitario a partir del pueblito Cunco, a 20 kilómetros de Huechilepul, para evitar el contagio masivo.

Como el lugar es absolutamente inaccesible por vía terrestre, el Ministerio del Interior, envió un helicóptero para transportar a las autoridades médicas.

EMPART

CAJA DE PREVISION DE EMPLEADOS PARTICULARES

ENTREGA DE VIVIENDAS

ESTA CAJA PONE EN CONOCIMIENTO DE TODOS LOS IMPONENTES, JUBILADOS Y PENSIONADOS QUE A ESTA FECHA CUENTAN CON UNA VIVIENDA ASIGNADA POR ESTA INSTITUCION, QUE DEBERAN RESPETAR ESTRICTAMENTE LOS PLAZOS QUE SE LES HAN OTORGADO PARA LA OCUPACION MATERIAL DEL INMUEBLE.

EL INCUMPLIMIENTO DE LO EXPRESADO FACULTA REGLAMENTARIAMENTE A LA INSTITUCION PARA QUE PROCEDA A ANULAR DICHA ASIGNACION Y CONCEDERLE LA VIVIENDA AL IMPONENTE, JUBILADO O PENSIONADO QUE LE CORRESPONDA EN LA SELECCION RESPECTIVA.

VICEPRESIDENTE EJECUTIVO

DIRECCION DE INSTRUCCION DE LA ARMADA

Para ingresar a las siguientes ESCUELAS:

a) ESCUELA DE GRUMETES "A. N. C."
b) ESCUELA DE ARTESANOS NAVALES.
c) ESCUELA DE SANIDAD NAVAL.
d) ESCUELA DE INFANTERIA DE MARINA.
e) ESCUELA DE SUBMARINOS, ABASTECIMIENTO Y SERVICIOS.
f) ESCUELA DE FAROS.

Se pone en conocimiento de los interesados que cumplan con los requisitos para postular que deberán inscribirse antes del 1° de diciembre de 1970, para lo cual deberán remitir a la Dirección de Instrucción de la Armada (Casilla 242—Viña del Mar) los siguientes documentos:

1.- Solicitud de Admisión para ingresar a la Armada, con la autorización del Padre o Tutor legalizada ante Notario.
2.- Certificado de nacimiento sin enmendaduras.
3.- Constancia domiciliaria otorgada por las respectivas Comisarías.
4.- Certificado de Situación Militar si es mayor de 18 años.

REQUISITOS PARA POSTULAR

1.- Ser CHILENO.
2.- Ser soltero.
3.- EDAD.- Mínima 16 años.- Máxima 20 años.
4.- Estatura mínima para los 16 años 1.60 metros.
5.- Estatura mínima para 18 años o más 1,65 metros.
6.- Escolaridad mínima 8° año Básico RENDIDO SATISFACTORIAMENTE, o equivalente.

SEDES Y LUGARES DEL CONCURSO

IQUIQUE Destacamento IM. N° 1 "LYNCH".
VALPARAISO Escuela de Artillería y Torpedos.
SANTIAGO Radio Estación Naval (Quinta Normal).
TALCAHUANO Escuela de Artesanos Navales.
PUERTO MONTT Radio Estación Naval.
PUNTA ARENAS Destacamento IM. N° 4 "COCHRANE".

FECHA DEL CONCURSO. 4 de ENERO de 1971
(Simultaneamente en las 6 sedes, a las 08.30 Hr.
Plazo de inscripción hasta el 1° de Diciembre de 1970

Solicitudes y prospectos solicitarlos a Casilla 242. Viña del Mar y Organismos Navales.

Cuatro observaciones hace U. Católica a proyecto de TV.

LAS OBSERVACIONES que a su juicio merece el proyecto de ley sobre Televisión, dio a conocer ayer en una declaración pública, el Rector de la Universidad Católica, Fernando Castillo Velasco.

El texto de la declaración de la autoridad máxima de esa casa de estudios es el siguiente:

La Universidad Católica de Chile, frente al Proyecto de Ley sobre Televisión que se tramita en el Honorable Congreso Nacional, declara:

1.- Que ha participado activamente en su discusión, para incorporar al texto legal materias que estimamos de especial relevancia. En efecto, la Universidad Católica ha hecho presente la necesidad de no restringir el radio de cobertura y la potencia de la televisión universitaria; la justicia y conveniencia de integrar un miembro de la comunidad de trabajadores de ésta al Consejo Nacional de Televisión que crea el Proyecto de Ley y ha insistido en la necesidad de definir correctamente la función y objetivos de la Televisión Universitaria.

Todas estas iniciativas han encontrado amplia acogida durante la tramitación parlamentaria del Proyecto.

2.- Que, sin embargo, hay materias en el Proyecto, en su actual estado de discusión, que pueden ser corregidas y que dicen directa relación con las Universidades y su autonomía.

Cuatro son las principales observaciones que estimamos un deber exponer al Honorable Congreso y a la opinión pública:

a) La Comisión de Gobierno del Senado acogió una indicación, por la cual las Universidades deberían ejercer sus funciones en la televisión mediante una Corporación de derecho público.

Pensamos que la televisión universitaria debe ser un instrumento de comunicación y difusión plenamente integrado al quehacer propio de la Universidad. La televisión universitaria ha de ser un acto permanente de creación y expresión de la Universidad, con el fin de coadyuvar a su función crítica dentro de la sociedad y a la comunicación cultural que afirme y difunda los valores de la liberación humana. De ahí la importancia de lograr cada vez más, una integración del quehacer de la televisión el hacer propio de toda la Universidad. Cualquiera separación que de alguna forma entrabe o impida esa integración o identificación, termina por debilitar el sentido universitario de esta televisión y sus posibilidades reales a contribuir al enriquecimiento cultural de la sociedad y a su transformación y humanización.

RECTOR CASTILLO. Expone pensamiento de la U. C. frente al proyecto de Ley sobre la Televisión.

b) El Proyecto de ley en discusión crea el Consejo Nacional de Televisión iniciativa que compartimos y hemos apoyado. Sin embargo, manifestamos nuestra preocupación por la naturaleza de ese Consejo y sus atribuciones, especialmente aquella contenida en la letra g) del artículo 8°. En efecto, en estas materias se pone en juego la autonomía de la Universidad, que tenemos el deber de defender en cuanto es garantía del cumplimiento de la tarea universitaria.

Al otorgársele al Consejo el carácter de organismo de "supervigilancia y fiscalización de la televisión chilena", se crea una instancia superior a la propia comunidad universitaria —profesores, alumnos y trabajadores— quien, en virtud de la autonomía de la institución, está llamada a cumplir esa función fiscalizadora respecto a todos los actos de la Universidad y, por supuesto, de su televisión.

De otra parte, al atribuirse el Consejo la función de dictar normas obligatorias "relativas a porcentajes mínimos y máximos de determinada programación", se le está entregando directamente una herramienta para influir en la planificación interna del funcionamiento de cada canal, con evidente perjuicio para la autonomía de la Universidad.

En la plena seguridad que no es éste el espíritu del Honorable Congreso Nacional, estimamos que debe buscarse una redacción más adecuada, que deje claramente establecido:

Primero, que el Consejo tiene un carácter de coordinación y de superior resguardo de los intereses nacionales en el uso de la televisión; segundo, que ello no significa ni puede ser entendido como una atribución de control de la programación interna de cada canal, y, tercero, que en ningún caso se pretende violentar el recto ejercicio de la autonomía universitaria.

c) El proyecto crea los Consejos Asesores de Programación, iniciativa que —en verdad— recoge la experiencia usual de los Canales de televisión del país. Sin embargo, se establece taxativamente en el texto del Proyecto que los miembros de dichos Consejos deben desempeñar unas determinadas profesiones, lo cual instituye a nuestro juicio una restricción innecesaria y demasiado rígida. Además, no se establece en el Proyecto la forma de designación de esos Consejos. Pensamos que en el caso de las Universidades, ellos deben ser designados por el máximo organismo colegiado de la institución, a proposición del respectivo Rector.

d) Por último, queremos señalar nuestro criterio en relación a la limitación que el Proyecto impone al establecimiento, operación y explotación de los Canales de televisión universitarios.

Pensamos que es importante y conveniente para el país ir hacia la constitución de un Sistema Nacional de Televisión Universitaria. En ese sentido se dirigen nuestros esfuerzos. Al mismo tiempo, sostenemos que cada Universidad tiene el derecho, por la propia naturaleza de sus funciones, a establecer y operar los medios de comunicación que estime necesarios para el buen desempeño de su misión, dentro de un criterio de coordinación y colaboración interuniversitaria. No parece legítimo, entonces, cercenar legalmente ese derecho a, como ocurre en el caso de la Universidad Católica de Valparaíso, limitar su ejercicio. Tambien en este punto, cabe una reflexión y discusión más detenidas respecto al contenido y alcances concretos de la autonomía de las Universidades.

La Universidad Católica de Chile, al dar a conocer por intermedio de esta declaración sus criterios respecto al Proyecto de ley en tramitación, cumple con un deber de responsabilidad y reitera su voluntad de contribuir al perfeccionamiento de esta trascendente iniciativa legal.

Fernando Castillo Velasco
RECTOR.

Ireland, Secretario General:

"UTE, un camino joven para viejos problemas del país"

Producir tecnología: una de sus tareas más inmediatas.

●Habrá educación superior que ofrecerá mayores alternativas

TOMAS IRELAND, ingeniero industrial en metalurgia es el nuevo Secretario General de la Universidad Técnica del Estado. Un hombre joven de ideas renovadoras y que ya enterara dos décadas en la UTE llevando adelante el proceso de Reforma Universitaria que los estudiantes de esa alta casa de estudios se pusieron como meta.

Agil dirigente estudiantil desde sus años mozos vivió y fue protagonista de las luchas universitarias para lograr los objetivos e ideales que se proponen los jóvenes por transformar planes de estudios y desarrollarse como futuros profesionales dentro de la sociedad en que viven.

Así es el Secretario General que durante los próximos cuatro años tendrá en sus manos "las líneas funcionales de la Universidad, en el plano administrativo y académico poniendo en práctica las diferentes políticas y programas".

Con el respaldo del 53,37 por ciento de los votos válidamente emitidos, Tomás Ireland se adjudicó así la Secretaría General en una segunda vuelta de elecciones en el que su único contendor fue el profesor del Instituto Pedágogico Técnico, Waldo Suárez.

TOMAS IRELAND, Secretario General de la Universidad Técnica del Estado: "La UTE actuará como un todo, primando el idealismo de las juventudes, más que una Reforma Universitaria".

Más que reforma universitaria

El nuevo Secretario General que deberá asumir sus funciones el próximo 21 se identifica plenamente con el momento histórico que vive nuestro país.

—"En esta epoca de desafío para los países subdesarrollados pensamos que la Universidad Técnica debe jugar un rol fundamental en los grandes problemas que hay que enfocar. La actitud de trabajo debe intensificarse más ahora que el pueblo de Chile ha tomado una decisión al pronunciarse categóricamente por cambios profundos".

Ireland manifestó que de acuerdo con esto, la UTE actuará como un todo, primando el idealismo de las juventudes, y más que una reforma en la Universidad él define el próximo período universitario como una verdadera revolución que se ha gestado en sus propias aulas.

"Podemos ver, dijo una universidad comprometida con los problemas que existen en la sociedad de la cual forma parte. Una universidad democrática en su gestión que ha planteado, por ejemplo, cambios trascendentales en el proceso de admisión de alumnos, siendo el único factor determinante el nivel intelectual de los educandos.

El Secretario General, además explicó que en estos momentos la Universidad ha planteado mecanismos concretos para el ingreso de los trabajadores a sus aulas. De acuerdo a convenios CUT-UTE los hombres que no han terminado sus estudios pueden llegar hasta la Universidad y más tarde continuar estudios especializados en esa Corporación.

—Existen en la Universidad Cursos de Nivelación para formar dirigentes de estudios de auténticos trabajadores. Es así como la Universidad Técnica del Estado presentó por primera vez a la Décima Sexta reunión de la UNESCO que se efectuará en París, un programa universitario para trabajadores y por intermedio de este organismo internacional, se realizará un intercambio de expertos en educación de adultos y fondos especiales para laboratorios, salas de clases material audiovisula.

EDUCACION SUPERIOR PARA TODOS

Ireland comenzará su trabajo lo antes posible. Egresado con el grado de Oficios en 1953, obtuvo más tarde el título de Ingeniero Metalúrgico y posteriormente de Ingeniero de Ejecución. Luego viajó a Estados Unidos y allí logró el Master of Science en la Universidad de Berkeley en California.

Su vida es la Universidad. Para ella van sus más grandes esfuerzos y por lo tanto su primer año, es buscar rápidamente alternativas para poder integrar a la educación superior a esos cientos de miles de jóvenes que quedan fuera de la Universidad.

—"No se trata de una "universidad para todos" sino de alternativas de educación superior para todos, por medio de institutos tecnológicos y centros especializados de estudios superiores".

El Secretario General piensa que en Chile, es un deber de los dirigentes del país el ofrecer alternativas claras para esta juventud chilena, egresada de liceos y otros centros de enseñanza media, con el fin de evitar su frustración y convertirlos así en elementos útiles a la Patria.

PRODUCIREMOS TECNOLOGIA

Otros de los puntos fundamentales de su plan de trabajo es el producir tecnología.

"Uno de los factores de dependencia de los países subdesarrollados es la falta de una tecnología propia. El conocimiento científico no es parcela de nadie en el mundo, es patrimonio de la humanidad y consideramos que es tarea particular de la UTE el utilizar dicho patrimonio para producir las tecnologías necesarias para la independencia del país".

Así, todos los investigadores y laboratorios de la UTE están trabajando desde hace poco en trabajos de investigación tendientes a resolver importantes problemas tecnológicos que nos harán dueños de los recursos naturales de Chile y de los productos elaborados a partir de ellos.".

Finalmente manifestó que otra de las tareas más urgentes es la planificación universitaria. "Hay que realizar reformas en el sistema de planes de estudios y consolidar aquellas estructuras reformadas".

Para él lo más importante es producir la unificación de los sectores progresistas de la Universidad en función de las grandes tareas que se plantean hoy en día.

"Como dirigente de la Universidad Técnica del Estado tengo grandes esperanzas del apoyo que esta Casa de Estudios conjunta y coordinadamente con las otras Universidades, va a ofrecer al próximo gobierno en Chile.

Los acontecimientos de Perú y Bolivia son la expresión de la segunda independencia de la gran Patria Latinoamericana que hará propicia las condiciones para una sociedad más justa para todos nuestros hermanos continentales".

Ingenieros del Ejército celebraron aniversario

EN EL CUARTEL del Regimiento de Ingenieros Ferrocarrileros N° 7 de Puente Alto, fue celebrado ayer el 125 aniversario del Arma de Ingenieros del Ejército.

La organización institucional de esta arma data desde el año 1845, pero sus tradiciones de existencia profesional vienen desde fines de la colonia, para desarrollarse con heroísmo y eficiencia profesional técnica desde la Patria Vieja.

La celebración de la fecha contó con la asistencia del personal del arma en servicio activo en retiro, además de numerosos invitados.

Los diferentes actos programados se realizaron en el patio principal de la Unidad, frente al monumento a los caídos en actos de servicio, presididos por el Ministro de Defensa, Sergio Ossa Pretot y el Comandante en Jefe del Ejército, General René Schneider Chereau.

MARIA EUGENIA GAETE, presidente del Centro de Alumnas del Liceo N° 6 de Niñas y Viviana Ibáñez explican a "La Nación" los objetivos de la Convención que se efectúa en ese establecimiento educacional.

Convención en Liceo 6:

Alumnas estudian y reforman sus estatutos y reglamentos

COMO SI ESTUVIERAN en una reunión a nivel internacional, las alumnas del Liceo N° 6 de Niñas comenzaron a celebrar la Octava Convención Bienal de ese establecimiento educacional.

La Convención se realiza cada dos años y en ella las alumnas estudian, critican y modernizan sus reglamentos internos y conforman un estatuto propio.

A la Convención asisten cuatro delegadas por cada curso. Por derecho propio asiste la presidente de curso, una delegada y dos alumnas elegidas por votación universal y secreta dentro del curso.

—"Esta Convención tiene por objeto reformar nuestro reglamento, explica a "La Nación" María Eugenia Gaete, presidente del Centro de Alumnos del Liceo N° 6, además tenemos planes de trabajo y para ello designamos tres comisiones que serán las encargadas de elaborar un anteproyecto de reglamento, que posteriormente será presentado a la Dirección del colegio y al Departamento de Educación Secundaria".

En este trabajo las alumnas son asesoradas por sus propias profesoras, quienes tienen derecho a voz, pero no a voto. "Ellas son las que evitan que en algunas ocasiones se formen peleas o discusiones, agrega la Secretaria de Prensa de la Convención, Viviana Ibáñez".

COMISIONES DE ALTO NIVEL

Las Comisiones de trabajo comenzaron a funcionar ayer en la mañana y son tres: una sobre Planes de trabajos Ejecutivos, una de Constitución y Reglamentos y finalmente una de Estatutos.

"Nuestras compañeras han tomado esta Convención como una reunión de mucha importancia y le hemos dado la categoría de alto nivel, manifiesta Eugenia Gaete; con esto queda demostrado que la juventud de hoy desea tener reglamentos modernos dentro de su colegio".

Con estas palabras queda manifiesto una vez más que el estudiantado de esta década desea cambios y nuevas reformadoras, el principio de la Reforma Educacional de formar un hombre nuevo para este siglo", está siendo cumplido paso a paso por los estudiantes chilenos.

CENTRO DE ALUMNAS

Consultada sobre el plan de trabajo del Centro de Alumnas su presidente explicó que el papel que éste cumple dentro de la Convención es solamente de dirección.

"El Centro de Alumnas ha cumplido su objetivo, pero debido a la estrechez del local que nos están construyendo un edificio nuevo, no podemos desarrollar todas nuestras actividades como lo quisiéramos".

"El Ejecutivo de Centro ha efectuado labores culturales como exposiciones, festivales de la Canción y también actividades propias del liceo, como son formar comisiones de Aseo, Bienestar y Acción Social. Esto último lo hemos venido haciendo en hospitales y algunos colegios como la Escuela Industria José Santos Ossa".

La Octava Convención Bienal del Liceo N° 6 de Niñas finaliza hoy en la tarde, con una sesión plenaria en la cual la presidente de cada Comisión dará cuenta de su trabajo para posteriormente elaborar el Reglamento definitivo que será presentado a la Dirección del Colegio.

Este tipo de Convenciones se realizan en todos los colegios y Liceos del país, algunos adquieren mayor importancia que otros, pero siempre predomina en ellos el ánimo renovador.

LAS ALUMNAS DE LA Comisión de Reglamentos discuten ciertos puntos en los cuales no hay entendimiento, cada una con mucho entusiasmo y dedicación. En el grabado Amanda Muñoz, Gladys Colina, Miryam Rocco, Sonia Ayala, Margarita Cruz y Laura Acevedo.

El 27 se realiza Prueba Nacional de Octavos Años

●135 mil alumnos de todo el país tomarán parte en ella

EL 27 DE ESTE mes se realizará en todo el país la Prueba Nacional de los Octavos Años, en la cual tomarán parte 135 mil alumnos. Así lo informó el Servicio Nacional de Evaluación del Ministerio de Educación.

Los alumnos deberán rendir la Prueba, de preferencia en sus propias salas, sin embargo en casos especiales los Coordinadores podrán disponer de otro lugar comunicando el hecho al Servicio de Evaluación.

Además de las autoridades educacionales a quienes compete la jurisdicción, se ha delegado personal extraordinario premunido de credenciales del Servicio para facilitar las informaciones y la atención de casos especiales.

La Prueba Nacional tiene por objeto medir las habilidades de tipo verbal y matemáticas de cada estudiante y es elaborada por una Comisión especial de profesores del Centro de Perfeccionamiento del Magisterio.

Las preguntas que incluirá están siendo elaboradas en el Centro y tienen como preferencias los "pretest", que se han realizado en diferentes colegios a través de todo el país.

Los estudiantes deberán presentarse al establecimiento donde rendirán la prueba antes de las 8.30 horas de la mañana sin permitir la entrada a los que lleguen después de la hora fijada. En aquellas localidades donde los servicios de buses locales impongan llegadas fuera de estas horas, podrán enviar el horario previa comunicación del Servicio de Evaluación o Coordinador de Educación local.

Las disposiciones del Servicio Nacional de Evaluación indican que todos los alumnos deberán rendir la prueba, sin importar si no han sido inscritos a tiempo, o no tienen hojas de respuestas o les faltan notas de séptimo u octavo año básico.

Enérgica condenación del Gobierno a terrorismo de izquierda y de derecha

Fue reiterada ayer por el Subsecretario del Interior la enérgica decisión del Gobierno de impedir los actos de violencia, sean estos de izquierda o derecha. Juan Achurra, al dar a conocer la presentación en la Corte de Apelaciones de Santiago de una denuncia por infracción a la Ley de Seguridad Interior del Estado contra los tres estudiantes de la organización de derecha, Ofensiva Nacionalista de Liberación, confesos de ser los autores y de tener conocimiento de los últimos atentados producidos en la capital, destacó además que los miembros del Comité Revolucionario de los Sin Casa, participantes en la ocupación de la Casa Central de la Universidad de Chile, deben acatar las leyes del país y responder ante la Justicia Ordinaria por sus actos de violencia.

El Subsecretario del Interior informó que los 3 detenidos, Guido Alberto Poli, Edwing Alberto Roberson Rodríguez y Mario Alfonso Tapia Salazar, declararon pertenecer al movimiento denominado "Ofensiva Nacionalista de Liberación", el que se habría constituido hace algún tiempo "con fines nacionalistas, y en repudio a otros sectores políticos, pero que empezó a actuar sólo después de la elección presidencial".

Destacó el Subsecretario que confesaron además haber contado con la cooperación de otras personas que no formaban parte de esta organización, así como también de que era este movimiento el autor de los panfletos firmados por el BOC, Brigada Obrero Campesina, y que aparecieron en los últimos atentados.

Los tres estudiantes no sólo tienen responsabilidad en el intento de atentado de Rondizzoni con Avenida Matta, sino que en otros como el del Supermercado ALMAC de Vitacura, del cual uno confesó ser autor. Además, estaban en conocimiento de casi todos los otros atentados e incluso del intento de cortar el suministro de energía eléctrica en la ciudad de Santiago, efectuado en la zona norte y luego en la parte sur de la capital, con cadenas colocadas en las torres de alta tensión de ENDESA.

El Subsecretario no descartó la posibilidad de que se produjeran nuevas detenciones en las próximas horas. Respecto a la vinculación de los detenidos con el movimiento que dirige Pablo Rodríguez, de extrema derecha, señaló que no se había establecido por el momento.

Subsecretario Juan Achurra, anunció enérgica actitud del Gobierno contra terroristas y agitadores de extrema derecha e izquierda.

Sobre el ex capitán de fragata, Eladio Arancibia Hidalgo, que también permanece detenido y cuyos antecedentes fueron remitidos en la denuncia por infracción a Ley de Seguridad Interior del Estado presentada a la Corte de Apelaciones, destacó que serían los tribunales los que establecerían su responsabilidad, pero que en todo caso había una persona de su familia muy comprometida en los atentados terroristas, quien no ha podido ser detenida todavía.

VIOLENCIA DE IZQUIERDA

En relación a los miembros del Comité Revolucionario de los Sin Casa, detenidos al provocar incidentes frente a la Casa Central de la Universidad de Chile, el Subsecretario informó que habían sido puestos a disposición del Ministro Sumariante, Miguel Aburto, designado por la Corte de Apelaciones a raíz de la denuncia por infracción a la Ley de Seguridad Interior del Estado presentada la noche del viernes por el Gobierno.

El citado Magistrado trabajó durante toda la noche y procedió a dejar en libertad a 9 de estas personas. Continúan detenidos siete.

El Subsecretario destacó que correspondía a este Ministro resolver ahora sobre la situación de las personas que permanecen refugiadas en la Casa Central de la Universidad de Chile, y que sólo puede efectuarse un allanamiento con una orden judicial.

Agregó que no había impedimento para que salieran de la Universidad salvo que serían detenidos y deberían responder de sus acciones ante la justicia.

"No se darán facilidades para que continúe la toma de la Universidad", señaló el Subsecretario, agregando que el Gobierno no va a entrar en ningún tipo de transacción en esta materia.

Los dos grabados corresponden a aspectos del Pleno del Partido Socialista, que comenzó el viernes y culminará hoy en el Teatro Caupolicán. Arriba, el Dr. Salvador Allende hace uso de la palabra junto a la Mesa del PS. Abajo, un aspecto del Pleno.

Hoy finaliza en el Teatro Caupolicán

Continuó ayer Plenario del Partido Socialista

CON EL SALUDO de Aniceto Rodríguez, Secretario General del Partido Socialista, a los delegados de todo el país, comenzó anteanoche el Pleno Nacional del Partido Socialista.

En la inauguración del pleno se encontraban 110 delegados de todo el país, entre los que figuraban los 18 diputados y 5 senadores del partido.

Una vez presentado el saludo de Aniceto Rodríguez, comenzó a rendir su cuenta Adonis Sepúlveda, Subsecretario General del partido. Al momento de iniciar éste su intervención, debieron salir todos los periodistas del lugar, quedando sólo los miembros del pleno.

Aniceto Rodríguez dijo:

"A nombre del Comité Central y de su Comisión Política, doy la más cordial bienvenida a los compañeros que desde todas las provincias han venido a esta trascendente reunión nacional como es nuestro pleno. Este Pleno tiene un carácter informativo donde haremos un balance general de la campaña. Cuáles fueron las proyecciones políticas y el contenido generoso que empeñó nuestro pueblo en el curso de esta campaña victoriosa. Así como nos haremos la autocrítica que sea necesaria en cuanto a las debilidades organizativas que se observaron; y trazaremos las tareas futuras en el orden político, en el orden orgánico y en los grandes objetivos de los frentes de masas, para transformar cada día más nuestro partido de vanguardia en la más poderosa herramienta de defensa de nuestro pueblo.

Coincide este pleno con una victoria como la que obtuvimos el 4 de septiembre, y por lo tanto escapa un poco a la rutina de nuestros viejos plenos porque se acrecientan las responsabilidades de todos nosotros frente al nuevo gobierno popular y antiimperialista que vamos a construir con el camarada Allende y con el sentido plural de la U. P.

Es satisfactorio para todos nosotros que después de 37 años de lucha, que es la existencia política de nuestro partido, hayamos cumplido con una improba tarea. Por vez primera en la historia de Chile logramos el gobierno primero, y queremos finalmente conquistar el poder después con un partido que ha jalonado su existencia con muchos sacrificios, con muchas vidas de mártires valiosos que no alcanzaron a ver esta victoria, y que indudablemente merecían verla como la estamos viendo nosotros".

El pleno continuó ayer, desde las 11 de la mañana y se prolongó todo el día, concluyendo hoy domingo a las 11 horas en un gran acto con la intervención de la orquesta Sinfónica Nacional, la Peña Chile Ríe y Canta, y otros folkloristas.

En el día de ayer, el Pleno recibió, a mediodía, la visita del Dr. Salvador Allende.

La madre de Debray envió agradecimiento al Dr. Salvador Allende

UNA CARTA de gratitud al candidato triunfante en las elecciones presidenciales Dr. Salvador Allende, dirigió la madre del intelectual francés detenido en Bolivia, Régis Debray.

El texto es el siguiente:

"Al señor
Dr. Allende
Presidente de la
República
Santiago de Chile.

Señor Presidente de la República:

No tengo el honor de conocerlo.

Pero sé perfectamente lo que yo debo al Presidente del Senado, cargo que Ud. desempeñaba en el momento en que mi hijo Régis fue arrestado en Bolivia y donde su vida se hallaba cada día más amenazada. Ud., fue entonces la primera autoridad latinoamericana que se interesó personalmente, pidiendo se le agraciara y se le liberara. Se trata de un acto que una madre no puede jamás olvidar.

En recuerdo de su noble gesto, quiero dirigirle mis cumplimientos por la victoria que Ud. acaba de obtener en la lucha presidencial y en la cual el pueblo chileno era el solo árbitro.

Le ruego señor Presidente de la República, creer en mis más deferentes sentimientos y en mi muy fiel reconocimiento.

Firmado:
Sabina Alejandra Debray"

La FECH condena a ultraizquierdistas

La Federación de Estudiantes de Chile emitió en el día de ayer una declaración en torno a los atentados terroristas de derecha y de las provocaciones de los grupos ultraizquierdistas que dirige el agitador Víctor Toro, en la que expresa:

La FECH llama a los estudiantes a permanecer más vigilantes que nunca, más resueltos que nunca a defender el triunfo popular, llama a desenmascarar implacablemente estos métodos seudorrevolucionarios que sirven objetivamente al enemigo, nada ni nadie, ni los momios fascistas ni los falsos revolucionarios que les hacen el juego, podrán torcer la voluntad del pueblo. Llamamos a la movilización constante, a la discusión en Asambleas, a los pronunciamientos, a las salidas callejeras, a estar preparados con nuestro Paro Nacional si el enemigo se sale de madre.

La nota de la FECH fustiga duramente a quienes, a su entender, están tratando de sabotear el triunfo que consiguió en la contienda por elegir al Presidente de la República el candidato Salvador Allende y en particular analiza con gran violencia la toma de la Casa Central de la Universidad de Chile por parte de grupos ultra izquierdistas.

Alejandro Rojas: "La FECH condena a los extremistas..."

CEPCH insiste en fondos para préstamos de auxilio

LA SUPLEMENTACION del ítem para préstamos de auxilio de la Caja de Empleados Particulares, es una de las principales preocupaciones de la CEPCH.

Reunido extraordinariamente el Directorio Ejecutivo Nacional de la Confederación de Empleados Particulares de Chile, acordó pedir al Ministro de Hacienda que entregue lo antes posible su autorización para suplementar el mencionado ítem, ya que existen los medios económicos para estos préstamos.

La medida se adoptó debido a que existe la posibilidad de que dichos préstamos puedan suspenderse, debido a que el ítem respectivo está próximo a agotarse.

En esta reunión se acordó, además, dejar constancia pública que este problema debe ser solucionado de inmediato, pues los préstamos, de auxilio constituyen parte del presupuesto ordinario de los empleados particulares.

LOS PELUQUEROS Y SU CONGRESO.

A las 10 horas de hoy será inaugurado el Primer Congreso de los Trabajadores de peluquerías, en la sede de la Unión de Peluqueros de Santa Rosa 555.

Entre hoy y mañana los congresales se abocarán a la búsqueda de soluciones a los diferentes problemas que los preocupan, tanto laborales como previsionales, además de la actividad clandestina, los horarios de trabajo y la sindicalización obligatoria.

El Congreso será clausurado mañana a las 17 horas, con un gran baile familiar, que se realizará en la misma sede.

LLAMADO DE CEPCH.

Los dirigentes de la Confederación de Empleados Particulares acordaron reiterar el llamado a todos los sindicatos de empleados particulares, en el sentido de entregar cualquier antecedente sobre amenazas de despido o paralización de faenas, que en los últimos días se ha dejado sentir en la pequeña industria y el comercio detallista.

CURSO PARA DIRIGENTES.

Un nuevo curso para dirigentes sindicales se inició ayer en la Facultad de Ciencias Económicas y Sociales de la Universidad Católica. El curso, que termina el 28 de noviembre, entregará a los participantes elementos que les permitirán obtener una visión de conjunto y una comprensión de aspectos propios de administración de personal, reclutamiento, selección y evaluación del personal, promociones y ascensos, remuneraciones, medidas disciplinarias y situaciones jurídico sociales, íntimamente ligados al tema.

Los alumnos están divididos en dos grupos, uno del sector público y otro al sector privado.

REANUDACIÓN DE FAENAS.

La reanudación de faenas en la hacienda La Higuera, ubicada en la comuna de Vallenar, fue ordenada por decreto del Ministerio del Trabajo. La medida está destinada a lograr la solución del conflicto allí existente. Como interventor fue designado el ingeniero agrónomo de Corfo Norte, Jorge Cood Aguirre.

ABOGADOS JUBILADOS

Los abogados jubilados se concentrarán el próximo martes para tratar el estado de la tramitación de la ley de revalorización, además del juicio que se sigue en contra de la Caja de EE.PP. y que fue apelado por esta institución. Además se tomarán diversos acuerdos relacionados con el futuro de la Unión de Jubilados y las dificultades en el ejercicio de la profesión.

DIRIGENTES DEL COBRE.

Al norte viajaron ayer los dirigentes sindicales del cobre. En Antofagasta, Chuquicamata y Tocopilla, rendirán cuenta de las gestiones realizadas ante los Ministros del Trabajo y Minería, además de explicar las razones que motivaron la no aceptación del decreto de reanudación de faenas y de someter la solución del conflicto a un tribunal arbitral, como les fue propuesto.

Guías caninos en las FF. AA.

LA ASOCIACIÓN de Criadores de perros Ovejeros Alemanes (ACOA) ha venido desarrollando en el invierno y muy especialmente en estos últimos meses, un intenso plan de trabajo de todo orden.

Es así como en su sede de Ñuñoa, se han dictado charlas entre las que destacó un seminario sobre adiestramiento de perros, que contó con la colaboración de un experto extranjero, Walterio Landau. Este dictó un ciclo de 6 conferencias, de alto interés y mucha calidad.

Paralelamente a este seminario se realizaron también varios cursos de adiestramiento básico y competencias para los participantes de estos. Las charlas anexas a estos cursos, comprendieron temas como historia del perro y origen de la raza Ovejero Alemán, estructura, genética animal y aplicada al perro, psicología animal, sistema y psicología del adiestramiento e interpretación del reglamento, para juzgarlo en exámenes de trabajo. Estas conferencias fueron dadas por personalidades, tanto nacionales como extranjeras, en la materia. Cabe hacer notar que el número total de exámenes de trabajo tomados hasta la fecha, en 1970, es de 21 ejemplares.

COOPERACION A FF. AA.

Como ya viene sucediendo desde hace casi un año, ACOA continuó prestando su ayuda técnica y experiencia a las Fuerzas Armadas. De acuerdo al plan de trabajo trazado, se tomaron exámenes a dos perros con guías del Ejército, Regimiento Ferrocarrileros número 7 de Puente Alto, cinco perros de la Brigada de Instrucción de la Fuerza Aérea de Chile, con sus respectivos guías y uno de Carabineros, en iguales condiciones. A la fecha se está impartiendo instrucciones completas y detenidas a más de 30 perros con sus guías, de las Fuerzas Armadas. Esta labor, al igual que las demás que desarrolla ACOA, en beneficio del progreso y calidad de trabajo del Ovejero Alemán, resulta muy fructífera y eficaz.

VIAJAN A BRASIL.— A fin de complementar sus conocimientos en Río de Janeiro, viajaron a esa localidad brasileña once especialistas en sistema de frenos de los Ferrocarriles del Estado, luego de haber dado término a un curso en esa especialidad en nuestro país. La delegación es encabezada por Alfredo Tamburini y la integran Carlos González, Rodolfo Lorca, Orlando León, Oscar Urquejo, Raúl Torres, Eduardo Monzalve, Aurelio Berrueta, Emiliso Suazo, Andrés Umaña y Hernán Arriata. (FOTO PUDAHUEL).—

PREMIO PERIODISTICO.— José María Palacios, conocido hombre de radio y prensa, fue distinguido por la Asociación de Instituciones Españolas con el premio "Pedro de Valdivia", que anualmente se otorga a los profesionales que se destacan por su labor de acercamiento y hermandad hacia la Madre Patria. El premio, consistente en una estatuilla de Pedro de Valdivia y un cheque en dinero efectivo, le fue entregado en una ceremonia realizada en el Salón de Honor de la Universidad de Chile, que anualmente organiza el Círculo de Profesionales Hispánicos. En años anteriores han sido distinguidos entre otros los periodistas Daniel de la Vega y Julio Martínez. En el grabado, Vicente Mingo, Presidente de la Asociación de Instituciones Españolas, hace entrega de la estatuilla al periodista José María Palacios.

In memorian

Artemón de la Vega Montero

AL CUMPLIRSE MAÑANA, 12 de Octubre, el décimo aniversario del fallecimiento de nuestro inolvidable hermano señor Artemón de la Vega Montero (Q. E. P. D.) se oficiará una misa en su memoria por el eterno descanso de su alma a las 19.30 horas en el templo de los Sacramentinos. Se invita a sus familiares y amigos asistir al oficio religioso.

Su hermano Julio

Nuevas detenciones en las próximas horas:

Con un informe de 40 carillas terroristas pasan a la Justicia

Entregaron valiosos informes a la policía sobre organización derechista

JUNTO A UN VOLUMINOSO PARTE-INFORME POLICIAL de 40 carillas, escritas a un espacio, con sus confesiones y declaraciones, pasaron a disposición del Ministro Abraham Meerson los tres estudiantes universitarios y el oficial naval en retiro acusados de estar estrechamente vinculados en los actos terroristas registrados en la capital en los últimos días. El Ministro Meerson de la Corte de Apelaciones será el encargado de instruir el proceso por infracción a la Ley de Seguridad Interior del Estado, de que se acusa a Alberto Poli Garaycoichea, Jorge Alberto Robertson Rodríguez, Mario Alfonso Tapia Salazar y Eladio Arancibia Hidalgo.

La designación de Meerson fue hecha por el Presidente de la Corte de Apelaciones de Santiago, Emilio Ulloa, aun cuando el Ministerio del Interior resolvió presentar una denuncia separada de la que ya conocía el citado Magistrado respecto al terrorismo de derecha.

Los cuatro terroristas, quienes fueron interrogados en el cuartel de la Prefectura Móvil en Avenida Zañartu, de Ñuñoa, llegaron hasta General Mackenna a las 10.40 horas, siendo trasladados inmediatamente hasta la sección Filiación donde se tomaron sus huellas dactilares para las correspondientes fichas.

Entretanto, el Prefecto de Santiago, Jorge Maluenda Ponce, señaló a los periodistas que los detenidos se encontraban confesos de uno de los atentados, aunque no especificó cual de ello, basándose en que tales antecedentes se incluían en el secreto del sumario. Sin embargo, aseveró que su detención se realizó cuando intentaban volar el puente de paso nivel de la carretera panamericana sur, ubicado en Avenida Metta con Gay.

Refiriéndose al Capitán de Fragata retirado, Eladio Arancibia Hidalgo, cuya actual profesión es propietario de una oficina de computación IBM, Maluenda puntualizó que éste se había declarado inocente y totalmente ajeno a los atentados dinamiteros, pero el hallazgo del portacocumentos conteniendo los explosivos en el patio de su domicilio prueban lo contrario.

"Es muy extraño y difícil de creer que un jefe de hogar ignore lo que en él ocurre" -agregó Maluenda.

Respondiendo a una pregunta, el jefe policial dijo que indudablemente los detenidos habían recibido la instrucción necesaria para operar con dinamita. "Personalmente examiné algunos de los explosivos que se encontraron en el patio del domicilio de Arancibia-agregó- y tenían las mechas perfectamente bien colocadas y listos para ser usados.

"Sin atreverme a decir que sea una organización de grandes dimensiones, estoy totalmente seguro de que los implicados en los atentados dinamiteros son más que los detenidos y ello por una simple razón: cuando ya los tres universitarios y el oficial naval retirado se encontraban en nuestro poder otros hechos terroristas se registraron en diferentes puntos de Santiago", terminó diciendo Maluenda.

TENEMOS OTROS NOMBRES.-

Por su parte, un vocero de la Brigada de Servicios Especiales y contra Asaltos manifestó que tenían varios nombres de personas implicadas en los hechos mencionados, los que habían sido entregados por los detenidos en el curso de los interrogatorios y que con toda seguridad en el curso de las próximas horas se registrarían nuevos detenciones.

"Durante la madrugada de hoy (ayer) no hemos realizado allanamientos, pero sí el viernes, en que cumplimos entre ocho y diez de estas diligencias" dijo el informante.

A LA CORTE.-

Luego de cumplidos los trámites de filiación Garaycoichea Rodríguez, Tapia y Arancibia permanecieron siempre en el cuartel del Servicio de Investigaciones, mientras los jefes policiales aguardaban una resolución acerca de si los detenidos debían ingresar a la Cárcel Pública o ser trasladados inmediatamente a la Corte de Apelaciones, lugar donde serían interrogados por el Ministro que fuese designado. Este trámite permitió que los terroristas permanecieran en el cuartel policial hasta las 15.25 horas, cuando fueron trasladados a los Tribunales.

En este último sitio los cuatro individuos pasaron a disposición del Ministro Abraham Meerson, quien los interrogó durante un prolongado tiempo y sin que hasta el momento se informara acerca de un resultado definitivo.

JORGE ALBERTO ROBERTSON RODRIGUEZ, uno de los estudiantes universitarios.

MARIO ALFONSO TAPIA SALAZAR: sus confesiones ayudaron a confeccionar informe policial de 40 carillas.

ALBERTO POLI GORYCOICHEA, junto a sus compañeros declaró ante el Ministro Meerson.

Opina un psiquiatra

Caso de calle Gay es típico ejemplo de sadismo psicopático

DE LAS INFORMACIONES diarias de prensa se desprende que el casi increíble caso de la calle Gay veinte noventa y seis es realmente un ejemplo evidente de sadismo psicopático. Pero ello no borra —sino apenas, a lo sumo atenúa— la gravedad de los terribles sucesos ocurridos en el interior de la siniestra casa. En esta forma resumió Agencia Orbe su opinión al respecto al Dr. Roberto Sarah, psiquiatra especializado en neurosis, angustias, ideas obsesivas, suicidas, desórdenes mentales y otro tipo de males relaciones con estados de inestabilidad emocional aguda.

La historia del sadismo —que es tan antigua como el hombre mismo— ha incluido, sin embargo, escasas muestras conocidas de mujeres, y el de Chile es uno de ellos.

Ana María Gutiérrez Alvera, con sólo 17 años de edad se convierte en uno de los casos más curiosos que registra el historial médico-criminológico de ser cierto que es ella —y no su conviviente— el verdadero cerebro de las aberraciones cometidas en Gay. Antecesores suyas fueron la "Serrana de vera", una implacable salteadora de caminos que aterrorizó a España a mediados del siglo diecinueve, y nuestra conocida "Quintrala". A la Serrana de Vera no le apetecía tanto el dinero que robaba a sus víctimas como la oportunidad que tenía para torturarlos y matarlos.

Desde un punto de vista profano, el sadismo es "lubricidad acompañada de barbarie o crueldad refinada". Desde un punto de vista mas científico, se trata de "una perversión sexual", a la vez obsesiva e impulsiva, que establece como condición de la emoción erótica, la crueldad en el tratamiento de la persona poseída, inclusive causándole la muerte. De ahí que todos los casos que han llegado a conocimiento de la justicia —el Marqués de Sade, la Serrana de Vera, Landrú, Jack el destripador— revelan locura amanda en la imposibilidad física de consumar la satisfacción sexual a menos que se ocasione sufrimiento también físico a la víctima.

Se calcula que los enfermos de sadismo debe ser miles pero su mal, por regla general, no llega a conocimiento de la justicia o del público salvo en los casos extremos en que concluya en crímenes como los cometidos por Landrú o Jack "el Destripador. Ambos asesinos sólo se satisfaclan extrayendo a sus víctimas todo los órganos sexuales y en el caso de Jack el Destripador, hasta los intestinos.

En el caso concreto de Ana María Gutiérrez y sus cuatro cómplices, Carmen Julia Rubilar, Carlos Fernández Garrido Hernández Villarroel y Fernando Torres Alvear, no se llegó a la muerte pero si se ha ocasionado grave daño a un estudiante y se teme que el número de víctimas sea elevado ya que, en este tipo de delitos, generalmente la víctima prefiere quedar callada.

El Dr. Sarah manifestó: "no siempre es fácil, desde el punto de vista médico, emitir un juicio sobre problemas de anormalidad basados sólo en informaciones periodísticas, porque falta uno de los elementos vitales para una correcta apreciación del problema: la entrevista y el interogatorio médico directo".

"No obstante, tomando los elementos de que se dispone, o sea las informaciones de prensa, podríamos acercarnos a la verdad en esta forma: ¡se trata realmente de un caso de sadismo!

"Parece indudable que sí. Si se eliminan, por supuesto las causales de venganza como parece ser este caso, hay que concluir en que se trata de una pandilla de sádicos. Todos caen directamente en la órbita de la patología psiquiátrica dentro de ese inmenso fenal de las aberraciones sexuales. Porque todo esto tiene, sin duda alguna un transfondo sexual. Sadismo y masoquismo, o la combinación sado— masoquismo, tienen una raíz sexual que la psiquiatría, y sobre todo el psicoanálisis, ha puesto claramente al descubierto desde hace años".

Lo ocurrido en calle Gay presenta también, como característica singular, el hecho de que sea toda una pandilla de enfermos. "En efecto" declaró el Dr. Sarah no es frecuente ver un cuadro de sadicos colectivos. Los conocemos con frecuencia en una pareja humana, del mismo o de distinto sexo, pero es más difícil hallarlo en un grupo de tres o más. Probablemente alguno de los acusados en el caso que analizamos no es más que "colaborador" circunstancial.

"Así como resulta sorprendente ver toda una conjunción de cerebros enfermos asociados para dedicarse a torturar por placer, se explica como la contaminación mental que los médico psiquiatras suelen ver de vez en cuando en aquellas circunstancias en que un enfermo mental, generalmente esquizofrenía, "contagia al conviviente, hermano, esposa, padre, etc; y lo enferma; acaso con los mismo síntomas, a mi juicio personal, en Gay 2096, habría también un contagio psíquico en cuyas manifestaciones, el lugar de un franco trastorno mental, hay un impulsividad sádica que jugó en el grupo envolviéndolos a todos".

"Como acápite final, puedo decir, como en otras ocasiones lo he expuesto cuando se me ha preguntado, que las justificaciones psiquiátricas no pueden borrar sino apenas atenuar —y a veces ni siquiera eso— la gravedad de hechos como los descritos. Algunos psiquiatras tienen otra manera de pensar. Respecto ese punto de vista, aunque el mío sea distinto".

Evidentemente, Ana María Gutiérrez y sus cómplices parecen tener muy pocos atenuantes a su favor y es muy probable que la investigación y proceso que está radicado en el Quinto Juzgado del Crimen de Santiago ofrezcan todavía muchas sorpresas.

ULTIMA HORA:

Pobladores abandonaron Casa Central de la U.

A las 20.20 horas de anoche, abandonaron la Casa Central de la Universidad de Chile los pobladores que se encontraban desde el viernes en ese recinto. El grupo salió por la puerta de calle Arturo Prat y fueron trasladados en un microbús de esa Corporación estudiantil a los diferentes campamentos a que pertenecen. Los pobladores fueron acompañados por los decanos de Ciencias, Mario Luxoro y de Ciencias y Artes Musicales, Elisa Gayán. La salida fue totalmente en órden y sin que se produjeran incidentes.

Anteriormente, otros catorce pobladores se habían entregado a Carabineros a manera de fórmula de transacción para permitir la posterior salida de sus compañeros. Esta fórmula se logró luego de dos reuniones que sostuvieron en el curso del día, el Rector de la Universidad de Chile, Edgardo Boeninger y el Ministro sumariante, Marcos Aburto. Luego de abandonar la Universidad, los catorce pobladores fueron trasladados a la Corte de Apelaciones, donde el Ministro sumariante les interrogaba hasta el momento del cierre de la edición.

Fraude aduanero por 150 millones de dólares

VALPARAISO (Sara Vial, Corresponsal). A 150 millones de dólares ascendería un fraude aduanero que acaba de anunciar la policía aduanera en Valparaíso.

A pesar de la estricta reserva que se mantiene en el Departamento de Resguardo y Policía de la Superintendencia de Aduanas, ha trascendido que la denuncia fue cursada ya ante el Tribunal Aduanero de Antofagasta.

El Jefe de RESPOL Rodolfo Garcés, se ha excusado en esta ciudad de entregar declaraciones debido al "secreto del sumario y para no entorpecer las diligencia que se realizan en las investigaciones referentes a este fabuloso fraude.

Aunque no se ha confirmado oficialmente, habría una empresa del Norte del país comprometida en este hecho delictual que puede adquirir aún mayores proporciones.

El lugar en que fué descubierto no ha sido objeto sino de una vaga alusión de parte del jefe porteño de RESPOL. "En algún lugar de la zona norte", ha manifestado, sin revelar mayores entretelones del caso. De todas formas, Rodolfo Garcés ha manifestado que el contrabando asciende a la suma de 5 millones de escudos en exportación sorprendida en Arica.

FRAUDE GANADERO.

Relativo al fraude ganadero descubierto hace poco el jefe de RESPOL dijo que en Antofagasta se hacían las investigaciones del caso, estando los antecedentes en poder del Banco Central y de la Dirección General de Impuestos Internos. Existe además infracción a la ley de cambios internacionales y fuga de divisas y evasión tributaria, respectivamente. Las sumas comprometidas excenden de los 10 millones de dólares.

● Abigeato modelo 70 es motorizado
● Se suicidó Rector de Liceo Nocturno
● Asalto frustrado a Comando de la UP

FUERON ENCONTRADAS

algunas de las trece vacas lecheras holandesas, un novillo y un toro, todos los cuales fueron robados desde la parcela de propiedad de Gerardo Vinanbre Hernández, ubicada en Bilbao con Florencio Barrios. Los animales fueron avaluados en la suma de 80 mil escudos.

Ocho de las vacas y el novillo fueron ubicados en el camino Santa Rosa de Calera de Tango después de la intensa búsqueda realizada por carabineros en el sector. Al parecer, los autores del robo serían siete individuos no identificados, quienes para sacar los animales de la parcela cortaron los alambres de una rústica puerta y los trasladaron arreando, hasta la calle Tomás Moro, distante unas tres cuadras, donde los cargaron en un camión.

Se estableció que el vehículo utilizado, es un Ford modelo 1961 patente EU-129 de Las Condes, de propiedad de Mario Allende Jara, a quien le fue robado el jueves 1º de octubre último. El camión apareció abandonado frente al matadero de Lo Valledor.

TRAGICA MUERTE DE UN MENOR

TOME. Atropellado por un camión murió un menor de seis años de edad en el camino que une a Concepción con Tomé, frente al lugar denominado Punta de Parra.

La víctima es el niño Omar Arturo Bustos Macaya, quien atravesó sorpresivamente el camino en compañía de otros dos niños, siendo alcanzado por el camión conducido por Juan Lucero Montenegro. El niño fue trasladado en el mismo vehículo hasta el hospital local, muriendo momentos más tarde a raíz de las lesiones recibidas.

SE SUICIDO RECTOR DE LICEO

Colgándose con una correa de una viga en el interior de su domicilio se suicidó el rector del Liceo nocturno de Parral, David Ulises Pérez, de 35 años de edad.

La víctima era profesor de francés y dejó dos cartas a sus familiares explicando las causas de su determinación, cuyos textos no fueron dados a conocer.

Posteriormente, un grupo de 45 alumnos de dicho liceo se apoderó del local exigiendo una amplia investigación para determinar las causas que llevaron al profesor a terminar con su vida. Los estudiantes declararon que el suicidio se originó en la persecución que en contra de Pérez Tobar realizaron algunos educadores del mismo establecimiento.

FRUSTRADO ASALTO A COMANDO DE LA UP

Fue frustrado un asalto que pretendieron realizar cuatro individuos, al parecer extranjeros, al edificio donde funciona el Comando de la Unidad Popular, ubicado en calle Compañía al llegar a San Martín.

El hecho se registró cuando los señalados individuos, quienes portaban paquetes envueltos en papel de regalo, se acercaron al edificio del Comando y amenazaron con un revólver al cuidador Patricio Zurita. Sin embargo la presencia de personal de carabineros que en esos momentos pasaban por el lugar, obligó a los desconocidos a huir en un coche marca Peugeot con patente extranjera.

MURIO ELECTROCUTADO

TOCOPILLA. Mientras se daba un baño de lucha, murió electrocutado un obrero de 24 años de edad, en el campamento "Cruce Vergara", de Tocopilla.

La víctima es Abdón Villarroel Torres y las causas que motivaron su trágica muerte fue el contacto que tuvo casualmente con un cable eléctrico.

SINIESTRO DESTRUYO VIVIENDAS

Dos inmuebles fueron totalmente destruídos por un incendio motivado por la inflamación de una cocina a parafina. El siniestro se declaró en la casa ubicada en calle camino a Renca, 6550 de la población Nueva Matucana, de propiedad de María Reyes Araya, quien la habitaba con sus diez hijos. El fuego se propagó al domicilio de Graciela Valenzuela Andra de

Interrogan a los cuatro terroristas

ULTIMA HORA.- Al cierre de esta edición, se informó que el Ministro Abraham Meerson, continuaba interrogando en la Cuarta Sala de la Corte de Apelaciones capitalina, a los cuatro implicados en los atentados terroristas. El informante señaló que el Magistrado había comenzado a recibir a los detenidos minutos después de las 15.30 horas y a las 18.30 horas, solo había cumplido con este trámite con uno de estos. Asimismo, se agregó que se desconocía hasta el momento, la decisión que tomara al respecto el Ministro Meerson en relación a la situación en que quedarán Eladio Arancibia Hidalgo, Mario Tapia Salazar, Guido Poli Garaycochea y Jorge Robertson Rodríguez.

Organiza PLANDES

Primer encuentro de planificadores de toda la República

VIÑA DEL MAR.- (POR SARA VIAL, CORRESPONSAL). El Primer Encuentro Nacional de Planificadores, organizado por PLANDES, se efectuará en Viña del Mar en la primera quincena del mes de noviembre próximo, los días 12, 13 y 14, a fin de promover un diálogo personal en que participarán planificadores de todo el país desde Arica a Magallanes. Se desea intensificar de esta forma el diálogo técnico e interdisciplinario sobre el proceso de planificación en Chile en los últimos diez años, ya que PLANDES estima actualmente de gran necesidad diseñar las nuevas líneas de acción de este organismo. En la convocación que se hace a los delegados que concurrirán al encuentro en el Hotel O'Higgins de Viña del Mar, se formulan los temas que debatirá el torneo, siendo de ellos el fundamental "La Planificación y el proceso de toma de decisiones. El Caso Chileno". Su desarrollo se referirá a los rubros que siguen; "a) El marco teórico y político institucional, b) "Los aspectos metodológicos y los requerimientos de Información c) Análisis de experiencias concretas en el caso chileno".

Las personas interesadas pueden hacer consultas a Moneda 973, of. 729, Santiago, Secretaría General de PLANDES.

COMENTARISTAS.

Como comentaristas invitados a este Primer Encuentro de Planificadores, al cual, según las palabras del Vicepresidente Ejecutivo de PLANDES y Coordinador General del Encuentro, Viterbo Apablaza "se le darán características especiales podemos nombrar a Jaques Chonchol, Alberto Baltra, Efraín Friedman, Edgardo Boenninger, Aníbal Pinto, Sergio Molina, Alejandro Foxley Carlos Fortín, Fernando Molina, Pedro Viskovic, Roque Esteban Skarpa.

RELATORES.

Entre los relatores invitados, figuran Enrique Vial, Eduardo García, Carlos Hurtado, José Ibarra, Manuel Achurra, Oscar Vera, entre otros. Director del Encuentro de Planificadores será Jorge Mardones.

COMISION ORGANIZADORA.

La comisión organizadora está formada por Ricardo Jordán, Jorge Mardones, Ignacio Santa María, Ernesto Schiefelbein, Iván Lavados, José Vera, Eduardo García, Guillermo Geisse, Manuel Achurra, Jaime Martínez, Emilio Sanfuentes, Jaime Chiang, Cesar Burotto, Hernán Benavides y Viterbo Apablaza.

El Primer Congreso de Planificación será auspiciado por las nueve Universidades del país y la I. Municipalidad de Viña del Mar y al plantear este diálogo con la participación de profesionales que laboran en las diversas esferas de la economía, docencia, y, oficinas nacionales y regionales de planificación para hacer un análisis de lo que ha sido el proceso del ordenamiento económico en la última década, pretende medir al mismo tiempo en qué forma la decisión política y social ha seguido o no a la mera especulación de acumular cifras, datos y prioridades. Se estima, además, que el diálogo se plantea "en un momento de insospechadas repercusiones históricas para el país".

CONFERENCIA DE PRENSA.

Con el fin de anunciar este torneo e informar acerca de su desarrollo, el Vicepresidente Ejecutivo de PLANDES, Viterbo Apablaza, ofreció una conferencia de prensa almuerzo en el Hotel O'Higgins, con asistencia de los representantes de la prensa, radio y TV de Valparaíso y Corresponsales de diarios de la capital. Presentes en la entrevista estuvieron Belisario Lepe, Agente Zonal de la CORFO, Hernan Benavides, Vicepresidente de PLANDES en Valparaíso, Fernando Montillo, arquitecto Jefe de Transporte Metropolitano, Jaime Messenger, profesor de la U. de Chile y Sergio Prenafeta.

Junto con proporcionar detalles acerca de este Primer Congreso que se estima de especial importancia por el contacto humano a que dará ocasión, ya que nunca se ha mantenido una vinculación como la que ahora PLANDES propugna, Viterbo Apablaza, que se desempeñará como Coordinador General del torneo manifestó su confianza respecto al uso que el nuevo Gobierno hará de los estudios hechos hasta el momento. "Creo que él hará el mejor uso de lo que nosotros hemos emprendido" declaró, "tengo fé en mi país y creo que esta fe seguirá.

No hago distingos políticos y no dudo que habrá una intensificación en cuanto se refiere a PLANDES".

Por su parte, Belisario Lepe agregó que "el momento se prestaba para "hacer un aro en el camino" y que cualquiera hubiese sido el resultado electoral se habría tomado igual papel y éste tendría la misma importancia".

A su vez, Sergio Prenafeta destacó que "cualquier Gobierno debe aprovechar el fruto del trabajo realizado en seis años en que se han hecho además publicaciones de libros importantes en que se sintetizan estos trabajos".

DURANTE LA CONFERENCIA de prensa ofrecida por PLANDES, en Viña del Mar, para informar acerca de su Primer Congreso Nacional, aparecen el Vicepresidente Ejecutivo de PLANDES, Viterbo Apablaza, el Vicepresidente provincial de PLANDES, en Valparaíso, Hernán Benavides, el Jefe Zonal de la CORFO, en este puerto, Belisario Lepe, el arquitecto jefe de Transporte Metropolitano, Fernando Montillo, Sergio Prenafeta y el profesor y geógrafo alemán, Jaime Messenger, actualmente becado en la Universidad de Chile de Santiago.

Huelga de...

De la primera pág.

nal que sus dirigentes trataron de dar a conocer a ustedes. Hay condiciones nacionales e internacionales que así lo determinan.

En lo interno, un elevado costo laboral, que por las condiciones de estructura de la empresa, afecta a los intereses nacionales en forma substancial. Y en lo internacional, una realidad en la cual ustedes deben meditar.

SITUACION INTERNACIONAL

Hace pocos días hubo un derrumbe en una de las más grandes minas de Zambia, que va a significar varias meses de paralización en una mina que tiene una producción cercana a las doscientas mil toneladas anuales.

Pues bien, pese a la paralización de Mufulira, que va a durar varios meses, y a esta huelga de Chuquicamata, el precio del cobre en el mercado internacional ha seguido bajando. Nunca había sucedido, que pese a esas circunstancias de paralización que afecta a productores tan altas, el precio haya bajado en vez de subir.

Esta es una realidad que tiene que llevarlos a ustedes a meditar en la alta inconveniencia de seguir afectando sus propios intereses y los del país en un movimiento que no podrá modificar las condiciones del acuerdo final del 29 de Septiembre.

Ustedes saben, así como lo sabe todo el país, que este Gobierno tiene autoridad moral para dirigirse a ustedes y pedirles la vuelta al trabajo. Ustedes saben el esfuerzo que ha significado el plan de expansión que ha construído miles de casas a los trabajadores de la Gran Minería; que ha creado nuevas fuentes de trabajo; que ha facilitado la organización sindical a través del Estatuto de los Trabajadores del Cobre; que ha realizado inversiones que significarán un gran incremento de la empresa productora de cobre Chuquicamata ya que sus trabajadores —a través de los bonos de producción— reciben un importante aumento en sus remuneraciones como consecuencia de dicho incremento.

En varias oportunidades hemos reconocido el esfuerzo y la cooperación de los trabajadores del cobre, especialmente de los de Chuquicamata, pero saben ustedes que sus condiciones económicas son consideradas como unas de las más caras aspiraciones de cualquier de cualquier otro trabajador chileno, y saben también que en los últimos años no se ha escatimado esfuerzos en mejorar las condiciones de vida y de sus familiares tanto en su régimen económico como social.

LA SITUACION REAL

Yo sé que en el fondo la mayoría de ustedes no quería esta huelga, porque tienen conciencia de lo que significa para sus familias y para Chile esta paralización; pero repito que ni las condiciones económicas del país ni las condiciones de los otros trabajadores, ni la necesidad de defender este patrimonio —que Chile ha conquistado en sus más importantes minas— pueden permitir que a través de una presión se pueda modificar la posición adoptada.

Saben sus dirigentes que la Compañía de Cobre de Chuquicamata llegó a un acuerdo superior a lo previsto, pero ello se hizo en aras de una armonía y de un sentido de trabajo en cooperación, que yo espero que nunca se termine, para bien de ustedes y del país.

Ustedes tienen la obligación de oír a sus dirigentes y de analizar la totalidad de la solución y de los beneficios obtenidos, y de las nuevas condiciones nacionales e internacionales que les he señalado, y cuando esto suceda, yo estoy seguro que la cordura y el patrimonio se van a imponer al final.

YMCA: 50 años...

De la primera pág.

UN PABELLON de tres pisos sobre una superficie de 1.542 metros cuadrados, albergará todas las dependencias de la Municipalidad de La Ligua, actualmente restringida en antiguo inmueble.

La Dirección General de Obras Públicas, que encarará un proyecto elaborado por la Dirección de Arquitectura, está estudiando cinco propuestas presentadas a licitación. Para un presupuesto oficial de tres millones 600 mil 555 escudos, las propuestas fluctúan entre tres millones 200 mil 542 escudos y tres millones 601 mil 982.

El primer piso del edificio comprenderá todas las reparticiones municipales, como Dirección de Tránsito, Juzgado de Policía Local, oficina del juez servicio sicotécnico, Dirección de Obras Municipalidades y otras.

En el segundo se instalarán las oficinas del alcalde y regidores la sala de sesiones y la destinada a los inspectores.

Habrá también un piso-zócalo en el que se ubicarán la biblioteca, una noatria, archivo, junta de vecinos, bodega y servicios.

El inmueble estará situado en a esquina de las calles Serrano y Portales.

EN FAVOR DE LA COMUNIDAD

La primera Asociación de Jóvenes que hubo en el mundo, fue fundada por Jorge Williams el 23 de junio de 1844 en Inglaterra para mitigar en algo las duras condiciones de vida de los empleados de comercio de aquella época. De a poco fueron atendiéndose otros aspectos de las necesidades del hombre en lo mental, social y físico.

Y así fue también como se extendió a otros países europeos, pasando finalmente creándose otras en los países latinoamericanos. Hoy existen miles y miles de Asociados en 80 países con más de seis millones de socios.

En Chile la más antigua es la de Valparaíso que existe desde 1912. La de Santiago fue fundada en 1920 por destacadas personalidades del país, y con la activa participación de los jóvenes de la Federación de Estudiantes.

Desde entonces se ha mantenido como una institución autónoma, dirigida por sus propios integrantes, sin recibir subvenciones del país ni del extranjero, practicando normas de tolerancia y respeto mutuo.

Acá en Santiago, la YMCA cuenta con un moderno edificio de ocho pisos, con piscina temperada y varios gimnasios, uno grande con dos canchas de básquetbol y otros anexos para judo, karate y pesas. Todo esto construido con donaciones de socios y amigos.

Aparte de esto, posee además un refugio en Farellones, para los deportes de montaña, un refugio en San Juan de Pirque con piscinas y cabinas y el Campamento de Guayápolis en El Tabo.

Resultados Generales del Hipódromo Chile

PRIMERA CARRERA.— INDICE: 0 al 6.— 1.200 Metros.—

1º (11) **YAUCA,** 50 kilos, por Beam Rider y Tonka, del señor Esteban Barticevic. Jinete Orlando Osorio, Bol. 7.335.
2º (7) Quelle Blague, 52, E. González, Bol. 9.539, Pag. 6,50.
3º (8) Alma Mia, 50, N. Urrutia. DESCARTADA.
4º (2) Chandra, 54, C. Leighton, Bol. 24.914, Pag. 2.50.
5º (1) Sernasa, 55, Ant. Pereira, Bol. 6.986, Pag. 8,90.
6º (9) Cajita de Plata, 50, L. Murillo, Bol. 10.032, Pag. 6.20.
7º (5) Green Sea, 54, D. Basoalto, Bol. 7.870, Pag. 7,90.
8º (13) Arca, 49, L. Rivera, Bol. 4.837, Pag. 7,40.
9º (10) Cecilville, 50, R. Castro, Bol. 4.095, Pag. 15,20.
10º (14) Tirate, 50, En. Maira, Bol. 1.323, Pag. 47.00.
11º (3) Arquera, 54, Jn. Jorquera, Bol. 3.055, Pag. 20.40.
12º (6) Peruco, 54, R. Romero, Bol. 4.626, Pag. 13.40.
13º (12) Curanie, 49, P. Cerón corral con YAUCA.

Total de boletos jugados: 84.612.

GANADA por 2 1/4 cuerpos; el 3º a 1 cuerpo; el 4º a 1 1/4 cuerpo; el 5º a 2 1/4 cuerpos; y el 6º a 3 1/2 cuerpos. Tiempo: 1.13 2/5. Retirado el (4) Patrimonial. Preparador: Esteban Barticevic. Div.: Eº 5,20 a 2. Eº 1,20, place de Chandra por haber corrido descartada Alma Mia que llegó tercera Eº 1,20. Div.: Viña: Eº 5,80; Eº 3,10; Eº 2,10; Eº 1,50.

DESARROLLO.— Cajita de Plata arrancó en punta. En los sitios siguientes se colocaron Alma Mia, Chandra, Yauca y Sernasa. A la altura de los 900 Alma Mia dominó a Cajita de Plata. En la recta —a 400 metros— Yauca quedó al frente. En los tramos finales apuró Quelle Blague sin comprometer las posiciones de la puntera.

SEGUNDA CARRERA. 1.400 condicional

1º (6) MY PET 54 por All Serene y Cabulina, del señor Jorge Ruiz M. Jinete J. M. Aravena boletos 21.136
2º (9) Quincy 52 A. Pereira pag. bol. 8.901
3º (5) Matroshka 52, P. Herrera bol. 8.697
4º (4) Mascaret 54, D. Muñoz bol. 26.021
5º (2) Hajiri 54, G. Farfán bol. 13.053
6º (8) Presión 54, C. Ojeda bol. 5.347
7º (3) Invasorita 54 G. Jorquera bol. 6.129
8º (11) Rosafe 54, V. Bravo bol. 2.172
9º (10) Rasquita 54, J. Pacheco bol. 935
10º (12) Taburina 54, C. Pezoa bol. 17.976
11º (1) Comprometida 52, N. Urrutia bol. 773
12º (13) Tue Tue 50, P. Cerón bol. 1.073
13º (7) Portenta 52, D. Basoalto bol. 384
Total boletos jugados 112.597
GANADA por 4 cpos. el 3º a 1 1/4 cpo. el 4º a 3/4 cpo. el 5º a 4 cpos. y el 6º a 1 3/4 cpo. Tiempo 1.25 2/5. Corrieron todos. Prep. Pedro Valderrama. Div. Eº 3.70 2, 2.10, 1.80, Div. Viña Eº 2.60, 1.90, 2.60, 2.60.
DESARROLLO. Mascarot tomó el mando a los pocos metros corridos. La siguian Quincy, Invasorita, Hajiri, Matrioska y Taburina. Faltando 200 metros Quincy dejó atrás a la puntera, Muy pronto cayó sobre ella My Pet doblegándola con mucha facilidad.

TERCERA CARRERA.- 1.400 metros. Condicional.

1.- (6) LA DIABLA 54 por Stomper y La Tortolita, del Stud Santa Ely, Jinete Desiderio Muñoz bol. 37.966
2.- (10) Mimi 54 Edo. Soto bol. 32.518 pag. 3.40
3.- (14) Tinterela 54 O. Escobar bol. 17.061 pag. 6.50
4.- (12) Tablita 54 G. Saavedra bol. 17.672 pag. 6.30
5.- (13) Temuquita 54 L. Cifuentes bol. 23.973 pag. 4.70
6.- (11) Pakistana 52 M. Ruiz bol. 4.567 pag. 24.50
7.- (5) Karla 52 Ant. Pereira bol. 10.519 pag. 10.60
8.- (4) Francona 50 P. Cerón bol. 1.894 pag. 59.00
9.- (2) Bombonette 54 G. Farfan bol. 4.874 pag. 22.90
10.- (8) Liviana 54 E. Guajardo bol. 529 pag. 211.20
11.- (7) Lamentona 54 V. Ubilla bol. 6.672 pag. 16.70
12.- (9) Maiga 54 Orl. Lopez bol. 1.402 pag. 79.70
Total de boletos jugados 159.647.
GANADA por 4 1/2 cpos. el 3º a 1 1/4 cpo. el 4º a pesc. el 5º a cab. y el 6º a 5 1/2 cpos. Tiempo 1.25.- Retirados el (1) Atarantada y el (3) Eloisa V.- Prep. Luis A. Contreras.- Div. Eº 2.90 Eº 1.40 Eº 1.30 Eº 1.80.- Div. Viña Eº 5.40 Eº 2.- Eº 1.30 Eº 2.50.- Valor Primera Triple a ganador Eº 405.30 a place Eº 103.40.

DESARROLLO. La Diabla salió a tomar la punta. En los sitios siguientes se ubicaron Karla, Lamentona, Mimí, Tablita y Bombonette. La puntera mantuvo con bastante comodidad esa ubicación hasta la sentencia final.

CUARTA CARRERA. Indice 9 al 12. 1.200 métros.

1º (7) **SIQUICK,** 53 por Sonic Boom e Islandia del Stud Dos Hermanos, jinete, Oscar Escobar, Bol. 18.415
2º (4) Candanchú, 53, Edo. Soto Bol. 16.660
3º (13) Britagua, 51, J. M. Aravena, descartada.
4º (14) Fruta Verde, 51, Orl. López Bol. 8.325
5º (8) Apia, 52, C. González, Bol. 12.225
6º (1) Furor, 54, C. Leighton, Bol. 14.885
7º (5) Celo, 53, L. Cifuentes, Bol. 5.700
8º (10) Laro Aliento, 52, R. Castro, Bol. 3.445
9º (11) Claudia Lorena, 51, R. Claveria, Bol. 7.180
10º (9) El Name, 52, Jn. Salinas, Bol. 1.140
11º (12) Verina, 52, D. Cerda, Bol. 3.170
12º (2) Tusrelda, 54, G. Saavedra, Bol. 3.520
13º (3) Wild Hunter, 54, L. Gutiérrez Bol. 8.730
14º (6) Portorrico, 53, L. Caroca, Bol. 5.460
Total de boletos jugados: 108.855

Ganada por 3 1/2 cpos. el 3º a pesc. el 4º a 2 1/4 cpos. el 5º a 2 cpos. y el 6º a 1 1/4 cpo. Tpo: 1.12 1/5. Corrieron todos. Prep: Ernesto Inda S. Div: Eº 4.10; Eº 1.70; Eº 1.80 y Eº 2.- Div. Viña: Eº 4.40; Eº 1.60; Eº 1.90 y Eº 2.50.

Desarrollo. Candanchú tomó la delatenra seguido por Siquick, Britagua, Fruta Verde, Furur y Celo. Cubierto los primeros 200 metros Siquick apuró el tranco y dejó atrás al lider. Mantuvo esa colocación hasta la meta.

QUINTA CARRERA.- Indice 18 al 32.- 2.000 metros, handicap.

1º (5) **MISTER DAVIS.** 50 por Fragonard y Lampedusa, del Stud Monica Graciela jinetes Carlos Gonzales bol 12.811.
2º (4) Armisticio 52 P. Herrera Bol 35.613 Pag 3.40
3º (7) Grand Chatau 48 Edo. Sua rez Bol 36.110 Pag 3.40
4º (3) Pipiolo 53 D. Muñoz Bol 41.336 Pag 2.90
5º (9) Rasurado 48 J. Castillo Bol 18.421 Pag 6.60
6º (2) El Sokol 55 C. Ojeda Bol 5.696 Pag 21.40
7º (8) Luchador 48 L. Albornoz Bol 5.867 Pag 210.80
8º (6) Pimpon 50 S. Vásquez Bol 12.575 Pag 9.70
9º (1) Seigneur 56 G. Farfan Bol 5.867 Pag 20.80
TOTAL de boletos jugados: 174.296.
GANADA por 2 cpos. el 3º á 3 1/2 cpos. el 4º á 3 cpos. el 5º á 1 1/2 cpo y el 6º á 1/2 pesc. tiempo 2.05 Corrieron todos. Prep. Oscar. Aliaga.- Div. Eº 9.60 Eº 2.20 Eº 1.60 Eº 1.60 Div. Viña Eº 8.50 Eº 1.60.-

DESARROLLO. Definidas las posiciones Mister Davis quedó en la vanguardia El Sokol, Armisticio, Pipiolo y Rasurado ocupaban los siguientes huecos. En los metros finales se hizo presente Armisticio sin dar alcance.

SEXTA CARRERA.— Clásico 1.400 metros.

1º (10) BELO HORIZONTE 47 por Souepi y Marambaia, del señor Antonio Vodanovic, jinete: Avelino Parra 12.680
2º (4) Shangaicito 53 Orl. López Bol. 59.585
3º (9) Gadi 48 C. Leighton Bol. 32.276
4º (2) Martorell 55 C. Pezoa Bol. 25.754
5º (8) Petirrojo 49 J. Castillo Bol. 19.335
6º (6) Perincho 52 J. Pacheco Bol. 8.262
7º (1) Pimpinel 56 D. Cerda Bol. 10.942
8º (7) Luengo 51 R. Claveria Bol. 24.364
9º (11) Gobernanta 47 H. Olguin Bol. 12.212
10º (12) Marnier 47 S. Azócar Bol. 22.741
11º (3) Zadilla 54 C. González Bol. 26.054
TOTAL VENDIDO 255.205.

GANADA: Por 1/2 pesc. el 3º a nariz el 4º a 3 cpos. el 5º a 4 cpos. y el 6º a 3/4 cpo. Tiempo: 1.23.3/5. Retirado el (5) Campomar. Prep: Antonio Vodanovic. Div: Eº 14.10 Eº 2.20 Eº 1.60; Eº 1.60. Div Viña: Eº 13.90; 2.70; 1.90; 1.90; Valor Triple Nº 2 a ganador Eº 9.403.10 a place Eº 352.60.

SEPTIMA CARRERA. 1.500 metros. Indice: 2 al 9.

1º FORRAHUE (2) 54, kilos por Greenhill y Foreland, de la señora Juana González de Bernal: jinete Valentin Ubilla boletos 17.695
2º Matecita (11) 50, D. Sagardía bol. 17.283 pag. 7.20
3º Victorero (12), 50 L. Caroca bol. 7.934 pag. 15.70
4º Falluto (7) 53, L. Gutiérrez bol. 23.475 pag. 5.30
5º Amarina (5) 53, O. Escobar bol. 10.992 pag. 11.30
6º Matorral (15) 48, J. Castillo bol. 16.418 pag. 7.80
7º Senecio (16) 48, H. Olguin bol. 26.350 pag. 4.40
8º Moulin Rouge (14) 49, R. Claveria bol. 10.971 pag. 11.30
9º Chantalta (13) 49, E. Suárez bol. 4.814 pag. 25.80
10º Mi Cotejo (1) 55, O. Lopez bol. 17.245 pag. 7.20
11º Pappone (4) 54, L. Yáñez bol. 8.687 pag. 14.30
12º Panitao (8) 53, M. Ruiz bol. 1.991 pag. 62.40
13º Serpiente de Oro (3) 54, G. Farfán pag. 7.00
14º Furare (9) 52, C. Ojeda bol. 2.823 pag. 44.00
15º Campero (6), 53, J. Pacheco bol. 9.149 pag. 13.60
Total boletos jugados 177.827
GANADA por 2 1/2 cpo. el 3º a 1/2 cpo. el 4º a pescuezo, el 5º a 1 1/2 cpo. Tpo. 1.32 1/5 Preparador Juan Bernal G. No corrió (10) Diamante.
DIVIDENDOS Eº 7.00, 3.70, 3.50, 3.30 VIÑA Eº 6.00, 3.10, 3.10, 3.30.

DESARROLLO. Forrahue asumió el mando. Tras él iban Moulin Rouge Matecita, Amarina, Chantalta y Victorero. El lider no tuvo rivales en el resto del recorrido llegando a la meta con amplia ventaja.

OCTAVA CARRERA.- 1.500 metros. Indice: 33 al 42

1º NENQUEN (4), 53 kilos por S. Flores y Pastorella, del Stud "Manina"; Jinete: Sergio Vásquez Bol 87388
2º Efecto (7), 51 J. M. Aravena Bol 25942 Pag 6.20
3º Capull (1), 57 P. Ulloa Bol 24620 Pag 6.60
4º Rosaluna (2), 54 D. Muñoz Bol 26886 Pag 6.00
5º Lusitano (3), E. López Bol 12530 Pag 12.90
6º Calamity (6), 51 E. Suárez Bol 20502 Pag 7.90
7º Emiliano (9); 48 D. Sagardia Bol 22062 Pag 7.30
8º Alberto S (5), 51 L. Cifuentes Bol 16671 Pag 9.70
Total jugado 236605 boletos

GANADA por 1/2 pescuezo; el 3º a 5. 1/2 cuerpos; el 4º a 3/4 cuerpo; el 5º a 1. 3/4 cuerpos. Tpo: 1.31.- Preparador: Augusto Breque E. No corrió (8) Nacarado.

DIVIDENDOS: Eº 2.00, 1.30, 1.40, 1.70; VIÑA Eº 1.80, 1.20, 1.40, 1.60

DESARROLLO: Efecto "picó" al frente seguido por Rosaluna, Calmity y Nenquen. Al comienzo de la recta Nenquén empezó a ganar terreno, dando cuenta del lider por escaso margen.

NOVENA CARRERA 1.200 metros. Indice: 12 al 20.

1º ON CHUMA (5), 53 kilos, por Estuardo II y Dexámenes, del Stud "On Chuma"; Jinete Claudio Leighton bol. 33.360
2º Avería (10), 48z, h. Olguin bol. 31.436 pag. 6.50
3º Azulado (3), 55; G. Saavedra bol. 59.050 pag. 3.40
4º Polo (2) , 55; L. Yáñez bol. 38.462 pag. 5,30
5º Manodura (9), 50; O. Osorio bol. 11.394 pag. 17.80
6º Fusil (11), 48; L. Rivera bol. 7.085 pag. 28.60
7º Modernita (7), 51; E. López bol. 6.775 pag. 29.90
8º Cubby (6), 51; P. Herrera bol. 9.643 pag. 21.00
9º Bonnela (8), 50; S. Alcaide bol. 4.930 pag. 41.20
10º Lan Chile (4), 54; D. Muñoz bol. 68.972 pag. 2.90
11º Nituya (1), 55; C. González bol. 18.870 pag. 10.70
TOTAL jugado 289.284 boletos.

GANADA por 1.3/4 cuerpos, el 3º a cabeza, el 4º a 1.1/4 cuerpos; el 5º a 1 cuerpo. Tpo: 1.12.3/5. Preparador: Julio Castro R. Corrieron todos.

DIVIDENDOS: Eº 6.10, 1.70, 1.70, 1.80 VIÑA: Eº 5.90, 1.80, 2.00, 1.60

DESARROLLO. Nituya alcanzó la delantera en la largada. En su siga iban Lan Chile, Azulado y Cubby. Con Azulado a la cabeza ingresaron a la recta final. Faltando 200 metros surgieron Avería y On Chuma. Ganó el último de los nombrados por cómoda ventaja.

DECIMA CARRERA. 1.500 metros. Indice 9 al 14.

1º **CAFERATA (10,** 52 kilos, por Stomper y F. de Cardo. del Stud "Uno y Uno"; Jinete: Desiderio Muñoz Bol. 46.714.
2º Foráneo (5), 53, R. Claveria Bol. 34.529 Pag. 5,00
3º Occidental (3), 54; L. Yáñez Bol. 21.393 Pag. 5,40
4º Reflex (16), 50; E. Vásquez Bol. 6.999 Pag. 24,00
5º Badulaque (1), 54; V. Bravo Bol. 15.201 Pag. 11,00.
6º Quinal (8), 53; V. Ubilla Bol. 23.147 Pag. 6,00
7º El Negro (15), 50; L. Albornoz Bol. 10.158 Pag. 16,60
8º Chollinco (14), 50; L. Rivera Bol. 10.805 Pag. 15,60
9º Trompifay (7), 51; S. Vásquez Bol. — Pag. 5,00
10º Respingo (11), 52; C. Pezoa Bol. 16.817 Pag. 10,00
11º Violoncelo (6), 53; L. Cifuentes Bol. — Pag. 5,00
12º Nipena (9), 51; J. M. Aravena Bol. — Pag. 6,00
13º Ramalazo (2), 51; P. Herrera Bol. — Pag. 11,00
14º Bastón (13), 50; E. Suárez Bol. 8.277 Pag. 20,30
15º Chomber (4), 53; C. Ojeda Bol. 8.811 Pag. 19,10
16º Apogeo (17), 49; D. Sagardía Bol. 9.972 Pag. 16,90
17º Maniático (12), 51; J. Castillo Bol. 8.717 Pag. 19,30
TOTAL VENDIDO 240.540 BOLETOS

GANADA: Por 6 cuerpos; el 3º a 4.1/2 cuerpos; el 4º a nariz; el 5º a 4 cuerpos. Tpo: 1.31.2/5. Preparador: Enrique Vidal. Corrieron todos. Dividendos: Eº 3,60; 1,90; 3,30; 2,00. VIÑA: Eº 2,80; 1,50; 3,60; 1,90.

DESARROLLO: Foráneo se adueñó de la vanguardia. Lo seguían Ramalazo, Maniático y Caferata. En la recta Caferata tomó el mando. Sin rivales al frente se dedicó a galopar los tramos finales.

DECIMOPRIMERA CARRERA.— 1.500 METROS.— INDICE: 13 al 18.

1º (5) **KU KO,** 53 kilos, por Curiche y Keka, del Stud "Pehuenche"; Jinete: Hernán Olguín, Bol. 15.633.
2º (2) Serruco, 54, V. Ubilla, Bol. 24.962, Pag. 7,80.
3º (3) Abbey, 53, E. Guzmán, Bol. 18.988, Pag. 10,20.
4º (6) Tip, 53, L. Caroca, Bol. 9.192, Pag. 21,10.
5º (12) Taled, 51, C. Sepúlveda, Bol. 46.089, Pag. 4,20.
6º (4) El Mario, 53, L. Yáñez, Bol. 17.636, Pag. 11,00.
7º (13) Palomar, 49, J. Castillo, Bol. 6.423, Pag. 30,20.
8º (7) Celacuco, 52, O. López, Bol. 20.185, Pag. 9,60.
9º (9) Aulén, 51, L. Gutiérrez, Bol. 15.440, Pag. 12,60.
10º (11) Hexójeno, 51, S. Vásquez, Bol. 52.928, Pag. 3,10.
11º (8) Altivo, 51, G. Farfán, Bol. 40.030, Pag. 4,80.
12º (1) Pagora, 54, L. Cifuentes, Bol. 4.251, Pag. 45,70.
13º (10) Felizcote, 51, C. González, Bol. 5.701, Pag. 34,10.
Total de boletos jugados: 277.461.

GANADA por 1 3/4 cuerpos; el 3º a pescuezo; el 4º a 2 cuerpos; el 5º a 1 cuerpo. Tiempo: 1,32. Preparador: Daniel Miranda.

DIVIDENDOS: Eº 12,40; 2,90; 3,70; 3,10 VIÑA: Eº 9,20; 2,40; 2,80; 2,30.

DESARROLLO.— Celacuco arrancó en punta seguida por Taled, El Mario y Ku Ko. A la entrada de la recta Ku Ko avanzó al sitio de honor. A escasos metros de la raya atropelló Serruco. No pudo dar alcance al puntero.

DECIMOSEGUNDA CARRERA. 1.500 metros. Indice: 18 al 23.

1º (6) **MIYAKO,** 53 kilos por Madara y Muscaria del Stud "Virgina", jinete Sergio Vásquez, Bol. 43.011
2º (17) Tanilvoro, 49, L. Rivera, Bol. 1.950 Pag. 95.00
3º (14) Chochamu, 50, R. Claveria, Bol. 10.051 Pag. 18.40
4º (5) Firmanento, 53, G. Saavedra, Bol. 28.500 Pag. 6.50
5º (9) Viterbo, 52 D. Muñoz Bol. 40.404 Pag. 4.60
6º (11) Lord Callampa, 51, L. Cifuentes, Bol. 10.517 Pag. 17.60
7º (4) Firebird, 53, E. Naranjo, Bol. 15.247 Pag. 12.20
8º (10) Foresta, 51, P. Herrera, Bol. 9.955 Pag. 15.50
9º (3) Charcot, 53, D. Cerda, Bol. 17.466 Pag. 10.60
10º (1) Logroño, 54, E. Vásquez Bol. 1.957 Pag. 94.60
11º (2) Compadre, 53, C. Pezoa, Bol. 14.020 Pag. 13.20
12º (15) Mister Ed, 50, L. Murillo, Bol. 3.081 Pag. 60.10
13º (16) Valedero, 50, L. Toro, Bol. 16.802 Pag. 11.00
14º (7) Naisa, 53, L. Yáñez Bol. 4.739 Pag. 39.10
15º (13) Berro, 50, A. Poblete, Bol. 7.854 Pag. 23.60
16º (8) Pirata Negro, 52, C. González, Bol. 26.501 Pag. 7.00
17º (12) Tremendo, 51, C. Leighton, Bol. 10.728 Pag. 17.30
Total de boletos jugados: 264.783

Ganada por 1/2 cab. el 3º a 1/2 cab. el 4º a 3/4 cpo. el 5º a 1/2 cpo. Tpo: 1.31 2/5. Prep: Augusto Breque E. Corrieron todos. Div: Eº 4.30; Eº 3.10; Eº 22.40 y Eº 4.20. Div. Viña: Eº 5.80; Eº 2.00; Eº 7.80 y Eº 6.20.

DECIMOTERCERA CARRERA 1.500 metros. Indice: 23 al 31.

1 ASTURIANO (7), 53 kilos, por Candaules y Accionista, del señor Juan Cartes P. Jinete: Clemente Ojeda bol. 30.280
2º Fortunón (11), 52; D. Cerda bol. 11.160 pag. 23.00
3º Walyto (1), 57; P. Ulloa bol. 45.268 pag. 5.00
4 Futuro (2), 55; G. Farfán bol. 15.578 pag. 17.00
5º Puerto Varas (5). 54 V. Ubilla bol. 56.228 pag. 4.00
6º Perjuro (14), 49; L. Carvajal bol. 8.480 pag. 31.00
7º Breslaro (3), 54; S. Alcaide bol. 6.013 pag. 44.00
8º Roseen (13), 51 E. Guzman bol. 14.589 pag. 18.00
9º Volada (16), 49; H. Olguin bol. 30.892 pag. 8.60
10º Uña Larga (15), 49; R. Claveria bol. 30.619 pag. 8.70
11º Faraola (10), 52; C. Leighton bol. 51.209 pag. 5.00
12º Privilegio (12), 52; J. M. Aravena bol. 24.857 pag. 10.00
13º El Prado (6), 50; D. Sagardia pag. 4.00
14º Chopendoz (9), 54; G. Saavedra bol. 33.394 pag. 7.40
15º Cautivador (8), 52; C. González descartado
16º El Chone (4), 54; O. López bol. 22.123 pag. 12.00
TOTAL jugado 380.690 boletos

DIVIDENDOS: Eº 8.80, 2.70, 4.00, 2.50. VIÑA: Eº 9.20, 2.40, 4.50, 3.20

CONOZCA SU DESTINO

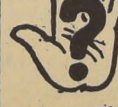

¿Problemas sentimentales? ¿Conflictos económicos? ¿Aflicciones en su carácter? ¿Quiere resolver con éxito sus preocupaciones y que su perseverancia se vea siempre bien compensada en todos sus asuntos personales?

Cartomancia
Astrología
Quiromancia

MADAME HELEN

CALLE LIRA 670

Cas Esq. de 10 de Julio

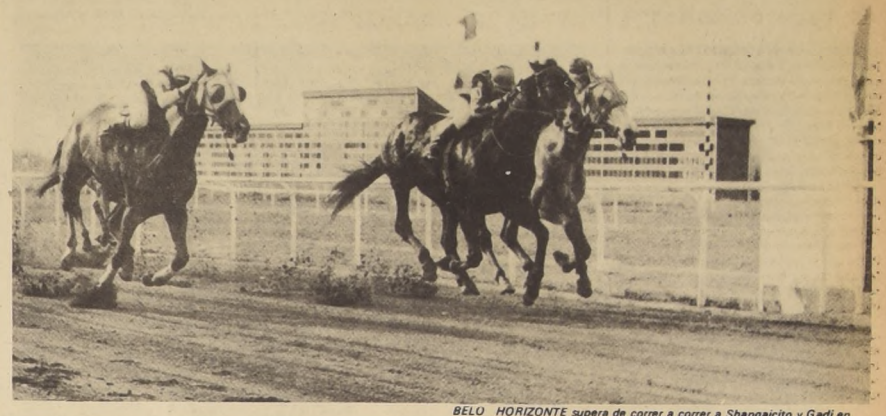

BELO HORIZONTE supera de correr a correr a Shangaicito y Gadi en los 1.400 metros del clásico "Juan Antonio Ríos". Cuarto se clasificó Martorell y quinto Petirrojo. Lo llevó al triunfo Avelino Parra.

Belo Horizonte: un veterano con clase

Respondiendo a sus buenas carreras anteriores y pese a sus ocho años de edad, se impuso ayer Belo Horizonte en el premio Juan Antonio Ríos, carrera principal de la jornada de ayer.

Para el ganador esta es su novena victoria en noventa y siete salidas a la cancha. Para su Stud, completa la cifra de Eº 123.110.-

LA CARRERA

Belo Horizonte estuvo a la delantera seguido de Gobernanta, Petirrojo y Zedilla.

En los 800 metros, era Petirrojo el puntero. En su siga actuaban, Belo Horizonte, Gobernanta y Luengo.

En tierra derecha, avanzó Belo Horizonte y tomó el mando de las acciones.

Desde el fondo, atropellaron, Gadi por los palos y Shangaicito por el lado exterior.

Los últimos metros fueron angustiosos para el puntero pero logró llegar a la meta con 1/2 pescuezo de ventaja sobre Shangaicito que precedió por nariz a Gadi. Cuarto fue Martorell, quinto Petirrojo y sexto, Perincho.

El tiempo del ganador fue de 1.23.3/5.

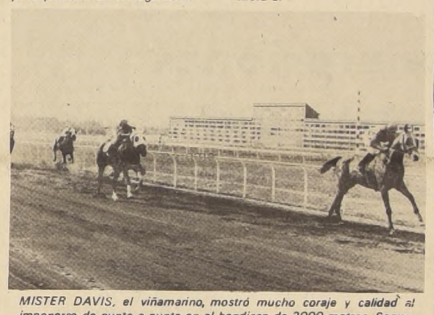

MISTER DAVIS, el viñamarino, mostró mucho coraje y calidad al imponerse de punta a punta en el handicap de 2000 metros. Segundo remató Armisticio, que tuvo una conducción muy desafortunada. Tercero Grand Chateau y cuarto Pipiolo.

TRIPLES

TRIPLE Nº 1.— Vales en juego: 10.902. Se acertaron 1.698 vales a corral: YAUCA-CURANIE (valor nominal Eº 30,10). En la segunda válida se acertaron 403 vales a MY PET (valor nominal Eº 1.27). Se distribuyeron así en la tercera y última válida:

Atarantada, no corrió; Bombonete, 6; Eloisa V, no corrió; Francona, 4; Karla, 27; La Diabla, 100; Lamentona, 15; Liviana, 1; Maiga, 2; Mimi, 98; Pakistana, 6; Tablita, 39; Temuquita, 71; Tinterilla, 33.

La combinación ganadora fue corral: YAUCA-CURANIE-MY PET-LA DIABLA. Se acertaron 100 vales. Cada uno cobró Eº 405,30.

El dividendo a segundo con MIMI fue acertado por 98 vales. Cada uno cobró Eº 103,40.

TRIPLE Nº 2.— Vales en juego: 20.368. Se acertaron 3.586 vales a SIQUICK (valor nominal Eº 19,90). En la segunda válida se acertaron 199 vales a MISTER DAVIS (valor nominal Eº 358.-). Se distribuyeron así en la tercera y última válida: Pimpinel, 7. Martorell, 20. Zedilla, 35. Shangaicito, 40. Campomar, No corrió. Perincho, 6. Luengo, 26. Petirrojo, 14. Gadi, 21. Belo Horizonte, 6. Gobernanta, 10. Marnier, 12.

La combinación ganadora fue SIQUICK — MISTER DAVIS — BELO HORIZONTE. Se acertaron 6 vales. Cada uno cobró Eº 9.403,10. El dividendo a segundo con SHANGAICITO fue acertado por 40 vales. Cada vale cobró Eº 352,60.

TRIPLE Nº 3.— Vales en juego: 24.680 Se acertaron 2.881 vales a corral FORRAHUE/ SERPIENTE DE ORO. (Valor Nominal Eº 30). En la segunda válida se acertaron 290 vales a NENQUEN (valor nominal Eº 66,50). Se contribuyeron así en la tercera y última válida.

Nituya, 70; Polo, 210; AZulado, 224; Lan Chile, 366; On Chuma, 164; Cubby, 31; Modernita, 25; Bonnela, 15; Manodura, 31; Aeria, 129; Fusil, 24;

La combinación ganadora fue corral FORRAHUE/SERPIENTE DE ORO — NENQUEN — ON CHUMA. Se acertaron 164 vales. Cada uno cobró Eº 419,20. El dividendo a segundo con AVERIA fue acertado por 129 vales. Cada vale cobró Eº 133,20.

TRIPLE Nº 4 Vales en juego: 32.415 Se acertaron 5758 vales a CAFERATA (valor nominal Eº 19,70). En la segunda válida se acertaron 328 vales a KU KO (valor nominal Eº 328,40). Se distribuyeron así en la tercera y última válida:

Logroño 1; Compadre 18; Charcot 17; Firebird 17; Firmamento 29; Miyako 60; Naisa 9; Pirata Negro 30; Viterbo 52; Foresta 13; Lord Callampa 13; Tremendao 20; Berro 6; Chochamu 18; Mister Ed 5; Valedero 17; Tanilvoro 3.

La combinacion ganadora fue Caferata. KuKo Miyako Se acertaron 60 vales. Cada uno cobró Eº 1.510,60. El dividendo a segundo con Tanilvoro fue acertado por 3 vales. Cada vale cobró Eº 7.552,80.

Con gol de Oleniack

Wanderers hundió más a Palestino

Uno-cero la cuenta en cotejo menos que discreto

Cancha: Estadio Nacional; Pagaron: 1.854 personas; Recaudación Eº 12.647,50. Socios: Santiago Morning: 132; San Luis 27; Wanderers 18; Palestino 84.- Arbitro: Carlos Robles, regular, está cayendo en errores que antes no cometía.

EQUIPOS: Wanderers (1) Gálvez; Canelo, Cantattore, Ulloa y Rodríguez; Méndez, Herrera, Mella, Ferrero, Oleniack y Hoffmann (Olivares). Entrenador Jorge Luco.

Palestino (0) Strauch, V. Castañeda, Ahumada, Bilbao y Cortez; Ramírez, Moris, (Fuentes), Torres, Herrera, O. Ramírez y Villagarcia. Entrenador Isaac Carrasco.

GOLES — Segundo Tiempo.- A los 8' ante un centro de Cantattore de tiro libre, OLENIACK de medio paloma vence a Strauch con seco impacto de golpe de cabeza.

—Otra para Wanderers en la capital.

—Y otra derrota para Palestino que va constituyendo su campaña en este Torneo Nacional, en un verdadero calvario para sus pocos hinchas y seguidores.

Partido menos que regular. Lento, sin vida, sin imaginación en los ataques. Un ganador que no hizo mucho para regresar al puerto con los puntos. Y un perdedor que pese al empeño que pone en todas sus intervenciones, pese al entusiasmo de "algunos" por superar esta mala racha, que se puede transformar lentamente en un tobogán que los conduzca a la lucha por subsistir en primera división, no pudo conseguir el gol del empate.

Wanderers que venía saliendo de una crisis económica que amenazó con dejar al club sin representantes en este partido, es la segunda vez que se presenta en Ñuñoa y la segunda vez que consigue vencer. Primero fue a Magallanes en un encuentro muy equilibrado y de mucho interés. Ahora ganó a Palestino, y no fue el mismo equipo, creemos que por la forma de actuar del cuadro de Santo Domingo, el fútbol bajó en intención, bajó en calidad y en ritmo.

San Luis ganó fácil a un Santiago sin fuerza

Estadio Nacional
Partido Preliminar
Arbitro: Hernán O'Kingstine.

SAN LUIS (3). Tapia; Serrano, Castillo, Pérez y Quijanes; Lobos y, Verdugo; Grafigna, Gatica, Martínez y Nuñez.

SANTIAGO MORNING (1). Storch; Ramírez, Esquivel Gaymer y Martínez; Parra y Vásquez; Cuevas, Toro, Quiróz y Aguayo.

Un merecido triunfo logró ayer, en el preliminar del Estadio Nacional, el equipo de San Luis de Quillota, al vencer por 3 goles a 1, a Santiago Morning, en un encuentro correspondiente a la décimosegunda fecha de la primera rueda del Campeonato de Ascenso.

El cuadro quillotano, desde el inicio del match, se insinuó con mayor peligrosidad sobre la valla rival, no obstante haber quedado tempranamente con un hombre menos, por expulsión de su zaguero Serrano, cuando recién se cumplían los diez minutos de juego.

San Luis, pese a las naturales precauciones defensivas, poco a poco fue mostrando sus cualidades que lograron sus frutos, a los 42 minutos por mediación de Grafigna, al batir por primera vez a Storch, en buena maniobra personal.

Santiago, con una defensa lenta y carente de cohesión y con una línea de ataque sin claridad en su juego, no encontró en este lapso la ruta que por mayor experiencia debía conducirle al arco de Tapia, factores que, al final, contribuyeron en la derrota.

PIOJILLOS Y PULGONES

Unas pocas gotitas de Sinisec, hasta con el bombín casero, cada semana y peste controlada. Hay envases de 10 cc. hasta 1 litro. Puede pedirse en semillerías, ferreterías, jardines, etc. o en "Lo Bórquez", Los Leones 34, Catedral 1043 y Pedro de Valdivia 1609, donde también atienden festivos de 9 a 21 hrs.

HOY DIA

DOMINGO

DIA de USAR DOLLY PEN

MINISTERIO DE DEFENSA NACIONAL
SUBSECRETARIA DE AVIACION
DIRECCION DE AERONAUTICA

PROPUESTA PUBLICA

(Publicado en Diario Oficial Nº 27-767 de 9 octubre 1970, pág. 13)

Llámase a Propuesta Pública por las siguientes adquisiciones y que deberán ser entregadas en la Oficina Meteorológica de Chile, interior Quinta Normal.

A.—PROVISION DE PABELLON DE INFLADO, OFICINA Y ALMACEN METALICO PREFABRICADOS PARA EQUIPO DE RADIOSONDA EN ISLA DE PASCUA.

B.-PROVISION DE CASA PREFABRICADA EN MADERA IMPREGNADA DE 110m2 PARA JEFE Y PERSONAL METEOROLOGICO EN ISLA JUAN FERNANDEZ.

Bases y demás antecedentes deberán solicitarse en el Recinto Aéreo Lo Prado, calle San Pablo Nº 8381, durante los días 13 y 14 de Octubre de 1970 de 10.00 a 16.00 horas.

Las Propuestas se abrirán el día 26 de Octubre de 1970 a las 10.00 horas en la Sala de Conferencias de la Dirección de Aeronáutica, Alameda Nº 1170, 10º Piso.

EL DIRECTOR

50 Jefes de Gobierno asistirán al 25° aniversario de la ONU

NACIONES UNIDAS, 10 (UPI).— La celebración del vigésimoquinto aniversario de Naciones Unidas, considerada una de las mayores concentraciones diplomáticas de la década, comenzará el miércoles próximo en una sesión conmemorativa que durará 10 días en la Asamblea General.

El Presidente norteamericano Richard M. Nixon decidió presentarse un día, pero la resolución del Primer Ministro soviético Alexei Kosygin de no hacerlo quitó algo del brillo a las celebraciones.

Sin embargo 39 jefes de estado y gobiernos han expresado su intención de concurrir y se espera que su número llegue a 50 cuando la conmemoración concluya la tarde del día 24—día de Naciones Unidas— con un concierto que ofrecerá la orquesta filármonica de Los Angeles en la gran sala de la Asamblea General.

Los 10 días de las celebraciones estarán llenos de discursos, en su mayoría ceremoniales, que pronunciarán los distinguidos visitantes. Doce países de la América Latina y de la región del Caribe han solicitado turnos para hacer uso de la palabra.

El día 14 por la mañana hablará el Primer Ministro peruano general Ernesto Montagne; el mismo día por la tarde hablarán el Primer Ministro de Barbados, Errol Walton Barrow, y el Vicepresidente dominicano Carlos Rafael Goico Morales. Costa Rica, que estará representada por su Presidente José Figures, ocupará la tribuna el viernes 16 por la mañana. El Presidente de Panamá, Demetrio B. Lakas y el Primer Ministro de Jamaica, Hugh Shearer, hablarán en la sesión vespertina del martes 20; mientras que Guyana, representada por su Primer Ministro Forbes Burnham, lo hará el miércoles 21 por la mañana. Ese mismo día por la tarde ocupará la tribuna el Ministro de Relaciones Exteriores del Brasil, Mario Gibson Barrosa, quien vendrá como enviado especial. En la misma sesión aparece anotado un turno "en principio" para Cuba.

Originariamente, la comisión organizadora del vigesimoquinto aniversario y con anterioridad la Asamblea General del año pasado habían decidido que en el período conmemorativo de sesiones sólo hablarían los jefes de estado o de gobierno. Luego esto se amplió a los vicepresidentes y ahora a cualquier persona que un gobierno acredite como enviado especial.

Así, por ejemplo Uruguay estará representado por su Vicepresidente Alberto Abdala, quien hablará el jueves 22 por la tarde. Por su parte, el Presidente de Nicaragua general Anastasio Somoza pronunciará su discurso en la mañana del viernes 23. Los dos últimos oradores inscritos en la lista son Chile, seguido por Cuba.

ROMA.— Una vista del senado italiano durante los debates y votación del proyecto de ley sobre el divorcio, que fue aprobado por 164 votos contra 150. El PDC anunció que, sin embargo, agotará todos los recursos legales para oponerse al proyecto, cuando sea tratado nuevamente por la Cámara de Diputados. (Radiofoto UPI)

EL CAIRO.— La viuda del fallecido líder Gamal Abdel Nasser, en su primera aparición en público después del deceso de su esposo, con motivo de la visita que le hizo en su hogar el Primer Ministro del Líbano, Saab Salaam. (RADIOFOTO UPI).—

El PDC italiano se juega a fondo contra divorcio

ROMA, 10 (UPI). El primer proyecto de divorcio que llega al parlamento en la época moderna debe hacer frente aún a varios obstáculos antes de convertirse en Ley.

El único paso que resta a la introducción del divorcio en Italia -al que se opone vigorosamente el Vaticano- es la votación final del proyecto por la Cámara de Diputados que ya lo ha aprobado una vez.

Se cree que los diputados tratarán la medida en un plazo de 90 días al máximo.

El senado aprobó la moción, la primera que legalizaría el divorcio que llega ante el parlamento en el siglo actual, por un margen de 164 a 150. Pero debido a las enmiendas introducidas deberá pasar nuevamente a la Cámara Joven para su consideración.

Los abogados dicen que alrededor de 80.000 italianos están aguardando la decisión de los diputados para comenzar inmediatamente los juicios correspondientes.

Pero los Democratacristianos -el partido dominante en esta nación católica desde el fin de la segunda guerra mundial- prometieron luchar contra el proyecto hasta que no les quede recurso alguno.

Emilio Garrastazu

Popularidad política a costa del fútbol busca Garrastazú

RIO DE JANEIRO, 10 (UPI).- El Presidente General Emilio Garrastazú Medici, en un gesto para unir el pueblo en torno del gobierno revolucionario, determinó ayudar económicamente al ex-crack del fútbol brasileño Garrincha, que se encuentra en dificultades financieras.

Garrincha, el más formidable puntero-derecho que haya surgido en el fútbol mundial, hace tiempo viene luchando con serias dificultades financieras. Según informaron los periódicos locales, Garrincha y su mujer, la cantante Elza Soares, casi fueron desalojados del departamento que alquilaban en Roma, por falta de dinero.

Al tomar conocimiento de las dificultades del ex-astro que integró las selecciones que conquistaron los Campeonatos Mundiales de 1958 y 1962, el Primer Mandatario brasileño decidió solucionar el caso. Entonces, ordenó al Ministro de Industria y Comercio, Marcos Prattini Vinicius de Morais, que diese un empleo a Garrincha.

Hace tres días, Garrincha fue nombrado promotor de ventas del café brasileño en el exterior. Recibirá 1.000 dólares mensuales y tendrá que asistir personalmente a las Ferias internacionales, principalmente en los países europeos, donde su prestigio es grande; su sede será la ciudad de Roma.

Desde que asumió el poder el 30 de octubre del año pasado, el general Garrastazú Medici ha adoptado una serie de medidas sociales con vistas a polarizar las atenciones populares a su gobierno, después de las medidas drásticas que habían puesto en vigor sus antecesores, Mariscales Humberto Castello Branco y Artur Da Costa e Silva.

Las duras medidas impuestas en Brasil inmediatamente después de la revolución de marzo de 1964, cuando fue depuesto el gobierno de Joao Goulart, están siendo aminoradas paulatinamente por el actual gobierno, pero la que más ha llegado al hombre común ha sido el apoyo que el Presidente Medici viene dando a los deportes, principalmente al fútbol.

Este tipo de deporte es una verdadera pasión entre gran parte del pueblo de este país. Así, cuando algún dirigente es aficionado del fútbol, resulta que su figura pasa a confundirse con la del hombre del pueblo. Los periódicos dedícanle títulos casi diarios y son muchas las referencias elogiosas.

El Presidente Medici empezó a ser visto con mejores ojos por el hombre común cuando, al día mismo en que asumió el poder, dijo que su deporte favorito era el fútbol. Pocos días después, asistió en el estadio de Maracaná un partido del Club "Internacional" y charló informalmente con el centro-delantero Alcino, de este equipo de su tierra natal, Río Grando do Sul.

Estaba lanzada la chispa que los cronistas deportivos aguardaban. El Presidente desde entonces pasó a ser bombardeado de preguntas sobre el fútbol y asiste, siempre que está en Río, a los principales partidos del campeonato.

Cuando los preparativos del seleccionado que iba a disputar la Copa del Mundo en México, Medici hizo una declaración afirmando que Brasil iba a ganar la copa. Esto le valió el título de "hincha número uno del fútbol".

Su popularidad subió todavía más cuando recibió en palacio sin formalidades, a la delegación que volvió de México con la Copa Jules Rimet, y culminó el 30 de septiembre último cuando fue ovacionado por 150.000 personas durante el partido amistoso que disputaron los equipos de Brasil y México.

Al día siguiente, Medici designó al famoso jugador Pelé para ser su representante en una solemnidad que tendrá lugar en la ciudad de Guadalajara próximamente, cuando la alcaldía de esa ciudad homenajeará al Brasil.

Ahora, en un gesto que ha emocionado a todos los brasileños, el Presidente ha intervenido personalmente para que el ex-crack Manuel Dos Santos, "Garrincha", no tuviese privaciones.

Amistosas declaraciones de Pompidou en la URSS

MOSCU (ANSA). El Presidente de la República francesa, Georges Pompidou, y el Presidente del Presidium del Soviet Supremo de la Unión Soviética, Nikolai Podgorny, llegaron a Tashkent, capital de la República Soviética del Uzbekistán.

En su viaje a través del país que concluirá el lunes con el retorno a Moscú para la fase final de las conversaciones políticas con los dirigentes soviéticos, Georges Pompidou fue acompañado por el Jefe de Estado Soviético, Nikolai Podgorny, por el Viceministro de Relaciones Exteriores, Kozyrev, y otras personalidades.

Durante la mañana, el Presidente francés visitó también "Akademgorodok" la llamada "Ciudad de la Ciencia", filial siberiana de la Academia de Ciencias de la URSS.

"La visita que os hago — declaró Pompidou llegando a Akademgorodok — es un homenaje de Francia y, por tanto, de la ciencia francesa a la obra excencional que estais realizando aquí. Espero que ella sirva para el acercamiento de todos los pueblos, por el que yo también me propongo trabajar, favoreciendo un entendimiento cada vez mayor y una cooperación cada vez más fecunda entre Francia y la Unión Soviética".

En Akademgorodok, situada en plena Taiga Siberiana, a orillas del Río Ob y no lejos de Novosibirsk, hay veinte Institutos de la Academia de Ciencias de la URSS, donde trabajan 75 académicos y más de dos mil investigadores.

Después de una ceremonia en "la casa de los científicos", Pompidou visitó varios institutos de investigacion científica y la zona residencial de la ciudad.

El Presidente francés escribió en el libro de oro del Centro Científico: "En recuerdo de la emocionante visita a Akademgorodok, con toda la amistad de Francia por la ciencia soviética, 10 de octubre. Georges Pompidou".

Recrudece actividad de los Tupamaros

MONTEVIDEO, 10 (DPA)— Los atentados perpetrados anoche por los guerrilleros urbanos uruguayos "Tupamaros", contra domicilios particulares de directivos de diarios y radios, así como el fallido intento de rapto a un alto funcionario policial, han creado un tenso clima este fin de semana en el Uruguay, que se verá acrecido por el feriado del 12 de octubre.

Ha trascendido que los elementos policiales y del ejército en forma combinada, acentuarán la vigilancia en toda la ciudad en prevención de nuevos operativos, aunque esta labor se torna ímproba por el carácter "sorpresa" de los mismos, que se realizan donde menos se aguarda.

Esta mañana se acentuaron igualmente las medidas de vigilancia en las calles, deteniéndose a automóviles y aún a peatones, para solicitarles la documentación respectiva.

Mientras tanto, el rótulo "sin novedad" sigue rigiendo en torno a los dos cautivos de los sediciosos, diplomático brasileño Dias Gomide y agrónomo norteamericano Claude Fly.

Comisión Mixta estudiará el "mandato obrero" en Bolivia

LA PAZ, 10 (ANSA).— El Comité Político de la Central Obrera Boliviana, sugirirá al Gobierno del General Juan José Torres, la formación de una Comisión Mixta de dirigentes laborales y funcionarios de Estado, para que se dediquen al estudio de un programa de objetivos políticos y sociales, que beneficien íntegramente en su aplicación a los sectores populares.

En este sentido el programa presentado al Gobierno del General Juan José Torres, por la Central Obrera que consta de 20 puntos y que en su oportunidad fue calificado de "mandato obrero", tendría que ser estudiado por esta comisión, que sería formada en las próximas semanas.

Por otra parte se adelantó que se tenderá a la consolidación del Comité Político de los trabajadores y del pueblo, para que se convierta en Parlamento Obrero, donde se discutirían al más alto nivel sindical, los problemas inherentes a la clase trabajadora, cuyas resoluciones serían puestas en conocimiento del Gobierno para que sean aplicadas en la medida que tenga posibilidad el Estado.

RETORNO DE ARGUEDAS

LA PAZ, 10 (ANSA).— Desde La Habana —Cuba— el ex Ministro del Interior, Antonio Arguedas Mendieta, ha solicitado al nuevo gobierno que se conceda visa para ingresar al país.

El cable enviado por Arguedas dice:

"Agradeceré autorizar se me conceda visa de reingreso al país. Consta a la opinión pública, de todo el mundo que sin existir figura de delito en mi conducta, la CIA montó una farsa judicial y ordenó a sus esbirros: mi eliminación física para restar efectos políticos a mi denuncia sobre la neocolonización de nuestra patria".

Finaliza diciendo el cable que la persecución de la "CIA" hizo que se refugiara en "territorio libre de América".

LOS JESUITAS

LA PAZ, 10 (ANSA).— El padre Carlos Palmes, provincial de la Compañía de Jesús, en carta abierta al Presidente de la República, Gral. Juan José Torrez, ha pedido que se disponga "el retorno inmediato de los cinco religiosos exiliados el pasado mes".

El texto de la nota expresa que los jesuitas residentes en La Paz interpretando el sentir de los demás religiosos del interior, hacen llegar su deseo y petición de que se disponga el inmediato retorno de los religiosos exiliados.

"Consideramos que habiendo cambiado las circunstancias del país, no ha de haber ya ninguna dificultad para que entren á trabajar por Bolivia a la que han querido dedicar su vida".

La nota enviada por los jesuitas agrega también la petición para que sean derogados los decretos dictados por el anterior gobierno en fecha 10 de septiembre, por considerarlos injustos e inoportunos.

Finalmente, la nota expresa que la petición es también el deseo de las organizaciones laborales, universitarias y populares.

bandera 627

MINISTERIO DE EDUCACION
SERVICIO NACIONAL DE EVALUACION

PRUEBA NACIONAL DE LOS OCTAVOS AÑOS

Se comunica a las autoridades educacionales provinciales y locales que no hayan recibido nuestras comunicaciones, así como a los señores Jefes de Establecimientos, Profesores Jefes, Apoderados y alumnos, que la PRUEBA NACIONAL de los Octavos Años 1970 se llevará a cabo el martes 27 de octubre de 1970.

Rogamos tener en cuenta las siguientes informaciones:

a) LUGAR — Los alumnos rendirán la Prueba, de preferencia, en su propia sala. Sin embargo, en casos especiales, los Señores Coordinadores podrán disponer otro lugar, comunicando el hecho al SNEV;

b) AUTORIDADES — Además de las autoridades educacionales a quienes compete la jurisdicción, SNEV ha delegado personal extraordinario, premunido de credencial del Servicio, para poder facilitar las informaciones y la atención de casos especiales en el terreno;

c) HORARIO — Los Alumnos deberán presentarse al Establecimiento donde rendirán la Prueba antes de las 8.30 de la mañana.

Los Establecimientos deberán cerrar sus puertas a las 8.30.

NO SE PERMITIRA LA ENTRADA DE LOS ATRASADOS.

Aquellas localidades cuyos servicios de buses locales impongan llegadas fuera de estas horas, podrán variar el horario, previa comunicación con SNEV; o el Coordinador de Evaluación local.

d) CASOS ESPECIALES — Los alumnos que se encuentren en casos especiales (no inscritos a tiempo; sin hoja de respuesta; extranjeros; personas en tránsito; personas sin notas de 7° y/u 8°, deberán ser admitidos a dar la prueba.

Se marcará su hoja: CASO ESPECIAL y se remitirá, en hoja separada, una explicación clara, acompañando el máximo de antecedentes y el nombre y teléfono del Profesor Jefe que lo atendió.

TODA PERSONA QUE SE PRESENTE, SEA O NO ALUMNO DE UN CURSO, tiene derecho a la prueba.

Los enfermos, accidentados o ausentes, deberán presentar certificados al Profesor Jefe.

En todo caso, **sólo SNEV** dictaminará, en último término, si esos alumnos casos especiales, tienen o no derecho a la Licencia.

Las Licencias, de serles otorgadas, se les enviarán al curso y establecimiento donde dieran la prueba.

e) CONSULTAS — En Santiago al fono 497232 o a J. M. Infante Nº 42.

En Provincias: Señor Coordinador de Evaluación (generalmente en Intendencias, Gobernaciones, direcciones de Educación o Liceos).

DEFUNCION

†

Ha dejado de existir nuestra querida e inolvidable Hermana y Tía, Doña:

RUPERTINA TRIVIÑO SILVA
(Q. E. P. D.)

Sus funerales se efectuarán hoy en el Cementerio General por Avda. La Paz. El cortejo saldrá desde la Capilla del Cementerio General hasta su última morada, a las 12 Horas.

LA FAMILIA

AGRADECIMIENTOS

†

Damos nuestros más sinceros agradecimientos a todas las personas que nos acompañaron en la misa y funerales de nuestro querido e inolvidable padre, hermano, suegro, tío y deudo, don

ARMANDO LAZO GARNIÇA
(Q. E. P. D.)

Sepultado en el Cementerio del Mayaca de Quillota.

SU HIJA MARIA LAZO DEL VILLAR Y FAMILIA
LUIS LAZO Y FAMILIA
GUILLERMO LAZO ROLDAN Y FAMILIA

Santiago, 11 de octubre de 1970

ARTURO GATICA

..."nunca recibí tanto..."

● Distinción entregada por la Municipalidad de Santiago hizo olvidar aquello del "pago de Chile".- Su gran momento lo compartió junto a su hijo Turin, y los niños del Hogar de Carabineros.- Su madre y su hija Claudia, las grandes ausentes.- Nota de Miguel Humberto Aguirre

ERAN LAS 22 HORAS y 36 minutos cuando comenzó a cantar. Simbólicamente, sin que nadie lo hubiera previsto había dos lugares, en primera fila, que estaban vacíos. Rápidamente hicimos una composición de lugar y dos asientos vacíos significaban mucho para él. Había en esa noche, en que todo le pertenecía (. . .dijo: ". .nunca había recibido tanto. ." . .) dos grandes ausentes: Claudia Andrea que dormía en el hogar. y doña Juana Silva, su madre, que le observaba desde el Más Allá. Solo su esposa, la bella Edith, vivió aquella emoción de verlo recibir el premio que se merecía.

Arturo Gatica, el hijo de Rancagua, recibió el homenaje de todo Chile. Su tierra — que siempre se olvida de los suyos — no aplicó esta vez aquellos del *"pago de Chile"*. Hizo justicia con el muchacho de ayer, y el hombre de hoy, que un día se lanzó en la aventura de cantar lo de su tierra donde los lenguajes eran otros. Consiguió imponerse, y la cueca y la tonada se empinaron por la cordillera para caer en el Atlántico viajar más allá y mostrarse como eran.

El Astro en Acción: canto para una gran noche.

ARTURO GATICA; luego de treinta y cuatro años de actuación fue distinguido por la Municipalidad de Santiago. La Corporación Rancagüina ya le había otorgado la más alta condecoración. No recibió "el pago de Chile"

El homenaje a Arturo Gatica es un justo reconocimiento a nuestros valores artísticos que dieron algo más de los suyos. Importante es considerar que se le hizo justicia cuando aún sigue siendo un interprete de lucha.

Arturo Gatica puede definirse como un *"chileno pat'e perro"*. Once años caminó por Europa y Medio Oriente. Fue el primer chileno que llegó por esos lados vestido de huaso a cantar "Como El Agüita Fresca", "La Enagüita" "Bajando P'A Puerto Aysen". Mostró a Chile. Merito doble. Fue a exhibir lo que su tierra tenía, y fue aceptado.

La noche del jueves, Arturo, en lo más íntimo, dentro de todas las emociones y cuando dijo aquello de... *"nunca recibía tanto. ."* también debió pensar que *". . .la misión estaba cumplida. . ."*

Positivo es el hecho que todo lo hizo con buenas artes. En su ambiente le sobran amigos, y eso es también un gran premio logrado en su carrera. La noche del jueves cuando el Municipal se llenó de público, también se llenó de emociones. El gran festejado, una vez más demostró que no era *"individualista"* y ese gran momento lo vivió junto a su hijo que ayer viajó a México, y junto a los pequeños readaptados por Carabineros de Chile. Asi es Arturo Gatica, un hombre amplio. De corazón inmenso. De sencillez profunda. Muchos son los que esa noche le agradecieron algo. Se lo merecía, y se lo sigue mereciendo. Una noche inolvidable para un hombre que lo dio todo por lo que más quiso en suvida: el canto.

Las sillas continuaron vacias, pero el amor hacia ellas en todo momento estuvo presente. El padre del momento, y el hijo de ayer se unieron en un fuerte abrazo.

Cantó en la BBC.

Cuando un hombre hace recuerdos dice cosas. Cuando hablamos con Arturo, anotamos frases en la libreta de apuntes que no se borraron fácilmente.

"Debuté en 1937 en Radio Rancagua, en una audición deportiva".

Cuando debuté tenía dieciseis años "(Nota del autor: sumen y resten ustedes.

—"Mi primer contrato me dió un sueldo de 500 pesos. Lo auspiciaba la Francaia Valenzuela.

En Santiago me recomendaron el Duo Rey Silva y Romilio Romo.

"Lo que primero grabé fue un vals. Se llamaba "La Despedida".

"Romilio Romo fue el primero que me recomendó a Enrique Venturino para que me trajera al Teatro Balmaceda".

"Fui dactilógrafo-taquígrafo de la Braden".

"A Santiago me trajo Raúl Matas, quien también me hizo llegar a Radio El Mundo".

"Canté en la BBC y en la corte del Sha de Persia".

"En Holanda grabé dos long play se llamaron Fiesta Linda y El Rodeo.

El homenaje de Firulete

Jorge Romero (Firulete), como también Hugo Lagos, la Orquesta de Valentín Trujillo, estuvieron en su homenaje: Firulete le escribió su propio homenaje:

AMIGO ARTURO.

Como chileno, yo te digo: gracias. . .
por todo lo que a Chile siempre diste
porque en retribución nada pediste
y... porque no olvidaste a tu patria. . .

Cuántas veces prendiste a tu guitarra
la bandera chilena y sin decirle
jamás a nadie donde te ibas... fuiste
embajador triunfal... donde cantaras. . .

Así, en silencio fuiste por el mundo
llevando siempre en alto tu bandera
y en tus canciones, el amor profundo
por la amada lejana y buena tierra. . .

Y de ti. . .la semilla fue riqueza
porque te prolongaste en otros surcos
que germinaron en triunfal cosecha
de aplausos... fama... y de gloriosos
triunfos

Y tu sigues aquí...y tu modestia
que te engrandece tanto, amigo Arturo
te hace callar... como si nada fuera
cuanto has realizado... y sin tributos. . .

Ni fanfarrias... cumpliste tu faena
como lo hace cualquier modesto obrero
y a Chile has dado una vida entera
... Estos versos... por ti, son hoy, chileno

Ser más Chile que tu no pudiera
y ser tu amigo si que es honor del
bueno. . .

qué más decirte?. . que jamás podremos
pagar lo que por Chile siempre hicieras. . .

Gracias por recalar siempre a este
puerto
y porque se que Chile y tu bandera
flamearán cuando partas de nuevo
por todos los caminos de la tierra. . .

J. Romero

LA REGIDORA Marta Matta coloca la medalla de oro otorgada a Arturo Gatica.

Colo Colo-Magallanes: los puntos primero

Plato fuerte en el Nacional Audax busca la rehabilitación ante Antofagasta

Con dos interesantes partidos continúa disputándose hoy en el Estadio Nacional, la primera fecha de la rueda de las revanchas del torneo nacional de fútbol de primera división. En el partido inicial, fijado para las 14.30 horas, se enfrentan las oncenas de Audax Italiano y Antofagasta Portuario. En el cotejo de fondo, Colo Colo y Magallanes se enfrentan nuevamente en otra edición más del popular "clásico criollo".

AUDAX-ANTOFAGASTA

El cuadro nortino que dirige Paco Molina viaja hasta Santiago para medirse con Audax Italiano. Difícil compromiso para los antofagastinos puesto que ya en el match de la primera rueda cayeron derrotados en su propia casa ante los itálicos por la cuenta de 1 gol a 0.

Para Audax, este partido tiene una gran significación. Perdieron dos partidos seguidos, luego de excelentes actuaciones anteriores y esperan vencer en esta ocasión para continuar en la lucha para clasificarse en la liguilla. Los verdes tienen 9 puntos y los nortinos sólo 3.

En la oncena de Salvador Biondi posiblemente Benedetto supla al lesionado Berly; Mario Rodríguez ingresa en el ataque en lugar de Villanueva. En Antofagasta, se encuentran listos para reaparecer Begorie, Mario Moreno y Astudillo.

COLO COLO-MAGALLANES

Albos y carabeleros animan el plato fuerte de la jornada futbolística capitalina, que debe comenzar a las 16.30 horas. Los dos equipos vienen de perder sus últimos partidos; Colo Colo perdió frente a Everton y Magallanes el martes recién pasado frente a Huachipato. Por esta razón, los dos deben esforzarse por obtener los valiosos puntos en juego.

En el encuentro correspondiente a la primera rueda venció Magallanes por 3 a 1; los albos esperan cobrar revancha.

En los entrenamientos de la semana, Pancho Hormazábal adelantó el equipo. Beiruth no juega por lesión y en su reemplazo ingresa el ex-serenense Juan Koscina. Se mantiene la misma formación anterior. En Magallanes, Córdoba reemplazaría a Pantoja y Hernández a Posenatto.

Colo Colo acumula 14 puntos y se mantiene en los primeros lugares de su serie; Magallanes totaliza 8 unidades.

Juan Koscina, reaparece en Colo Colo.

Arturo Salah, en el ataque itálico.

Unión tendrá problemas con Everton y Raúl Pino

●Elenco ruletero planificó el encuentro sólo para ganar ●Clásico penquista; Huachipato Concepción, otra vez estadio lleno

La primera fecha de la segunda rueda del Campeonato Nacional, se juega esta tarde en diversos escenarios de provincias.

En Sausalito, a las 15.30 horas, deben medirse Everton de Viña del Mar con el líder Unión Española. El elenco hispano, viajará hoy en la mañana en bus especial hasta la ciudad jardín, con su equipo titular ya que no registra lesionados; en Everton la duda era la inclusión de Bonano. El puntero contabiliza veinte puntos y su ocasional rival, trece.

El entrenador ruletero, Raúl Pino, anticipó que para este encuentro la planificación había variado en ciertos aspectos ofensivos que tan buenos resultados le dieron en el match que sostuvieron ambos en la primera fecha y en el que se registró un empate a uno, en el Estadio Nacional.

En Talca, Rangers recibe a Deportes La Serena, tambien a las 15.30 horas. En la alineación dueña de casa se anunció la reaparición de Elizalde, mientras que el entrenador serenense Mocciola incluirá a Morales y Cordovez. El representativo nortino, tiene diez puntos, y el dueño de casa, siete.

En el Estadio Las Higueras deberá jugarse el clásico penquista, entre Huachipato y Deportes Concepción, el que no necesita mayor anuncio para lograr un lleno total.

En cuanto a la formación de los conjuntos, se informó que será la misma de la semana anterior. Concepción llega a esta confrontación con quince puntos, y su rival tradicional solo con once.

Universidad de Chile viajó a Lota donde debe enfrentarse al elenco local que adiestra Luis Alamos. En la delegación del equipo universitario, viajaron tambien Marcos, Yávar y el puntero internacional Pedro Araya. En la primera rueda, logró imponerse el equipo metropolitano por la cuenta mínima y ahora se enfrenta con trece puntos en la tabla de posiciones.

En Calera, Universidad Católica debe jugar con Unión Calera. En el cuadro cruzado se informó que el juvenil Hornos, reemplazará a Messen, mientras que Donato Hernández no anunció cambios. La Universidad Católica tiene 17 puntos y Calera, solo cinco.

Finalmente en Temuco, Green Cross recibe a O'Higgins, por el interseries. El tanque Rojas, reaparece en el equipo rancagüino. En la rueda anterior empataron a cero y ahora se enfrentan, Green Cross con catorce puntos y O'Higgins con diez.

Ñublense de Chillán, que juega esta tarde frente a Lister Rossel, en Linares. Difícil se le presenta el panorama representativo chillanejo.

Ferro con ganas de cambiar de líder

●Con seis encuentros, todos en provincias, finaliza esta tarde la décimo segunda fecha

La decimosegunda fecha de la primera rueda del torneo de Ascenso, continúa disputándose esta tarde, a partir de las 16 horas, en diversos escenarios de provincias.

Los encuentros más importantes de la jornada, sin duda alguna, deben ser los que animarán el líder Unión San Felipe con Ferroviarios e Iberia con Bádminton.

El puntero formará de la siguiente manera: Tapia, Alvarez, Torres, Miranda y Olmos, Villarroel y Gaete, Núñez, González, Rojas y Briones. Ferroviarios por su parte lo hará con Enoch, González, Carrasco, Iturra y Cicamois, Madrid y Alvarez, Jeria, Gerly, Gómez y Fredes.

Iberia, que en la fecha pasada cayó sin pena ni gloria ante San Luis de Quillota por 3 a 0 no anunció las reapariciones de sus jugadores lesionados: Paula, Cagliano Sánchez, de tal manera que Sergio Cruzat, alineará igual que la semana anterior, es decir con: Werllinger, Gómez, Pinto, Guzmán y Orellana, Parra y Riveros, Gutiérrez, López, Ramírez y González.

Bádminton: Campodónico, Morales, Ferrada, Astorga, y Monje, Quinteros y Castro, Painevilu, Gutiérrez, Quiroga y Suárez.

Deportes Ovalle, recibe en cancha a Colchagua. Am[...] están ubicados en el sé[...] lugar de la tabla de posi[...] con 11 puntos. Coquimbo [...] do décimo segundo, con [...] anotaciones recibe a Nav[...] Talcahuano, tercero con [...] San Antonio también en [...] lugar con trece puntos en[...] a Municipal, colista del [...] men con cuatro y finalmente [...] te, Rossel de Linares, en [...] no lugar con diez puntos, de[...] gar con Ñublense de Chi[...] penúltimo en las colocac[...] con ocho puntos.

UNION SAN FELIPE, puntero del Ascenso, recibe en su cancha a Ferroviarios, el que se anticipa como mejor par[...] de la fecha.

Ascenso en liga Quinta Normal

Hoy en la mañana, en la cancha Los Naranjos, se enfrentan Víctor Fornes con Unión Prat, en un encuentro decisivo por la Serie de Ascenso de la Liga Quinta Normal.

En la tarde, en el mismo escenario deben enfrentarse Verdemar frente a Capitán Trizano.

Ambos encuentros han despertado entusiasmo entre los aficionados e hinchas por cuanto el Víctor Fornes, de vencer en su encuentro con Unión Prat, podría titularse campeón del torneo.

"El Villa Centenario" celebra su aniversario

Con motivo de cumplir nueve años de vida, el Club Deportivo "Villa Centenario", de Asociación VIMA, de San Miguel, está desarrollando desde el viernes 9 un nutrido programa festivo en el que se incluyen juegos de salón; partidos de Baby Fútbol femeninos, partidos de Básquetbol Masculinos y otros.

Para hoy día el programa contempla cuatro partidos de fútbol, infantiles por la Competencia Oficial de la Asociación, en la mañana, en la cancha N° 1 del Estadio de San Miguel, y tres confrontaciones de fútbol adultos por la tarde; teniendo como contendor al deportivo H. Vasari.

Por la noche, la rama adulta culminará su fiesta con un gran asado a la chilena, en Marqués de Ovando 1738.

El programa continuará mañana lunes con una serie de Competencias Atléticas de la Rama Infantil y el infaltable partido de fútbol entre solteros y casados. El acto se cerrará con un cóctel y reparto de premios a los ganadores de las competencias y otros estímulos al mérito deportivo.

El Club Deportivo "Villa Centenario" fue fundado el 12 de Octubre de 1961 y su actual Directiva, recientemente elegida, está constituída de la siguiente manera: Presidente, don Juan Beltrán U. Vicepresidente, don Pedro Ordenes "A". Secretario, don Antonio Ariño A., Tesorero, Claudio Trujillo C. Protesorero, don Luis H. Tapia; Primer Director, don Emilio Pizarro A., Director de la Rama Infantil, don Manuel Inda.

Sudamericano de Atletismo:

José González, primera medalla de oro para Chile

El chileno José González se adjudicó la primera medalla de oro del Octavo Campeonato Sudamericano Juvenil de Atletismo de Varones y Tercer de Damas inaugurado en la noche del viernes, al ganar la prueba de los 1.500 metros con obstáculos.

La brillante jornada atlética tuvo tes fases bien definidas. La primera de ellas fue una hermosa y atractiva ceremonia en la cual participaron lindas bastoneras y heraldos, que se están preparando para los juegos nacionales que deben realizarse en Ibague el próximo mes de diciembre. Hubo varias bandas de música que interpretaron alegres aires folklóricos.

Durante esta parte del programa, se leyó un mensaje del Presidente Misael Pastrana Borrero en el cual pidió a la juventud hacer frente al reto del futuro, participando activamente en la vida de la sociedad. El Primer Mandatario colombiano hizo un alto elogio del deporte, como actividad estimulante y formativa para la juventud.

La segunda parte fue la de las competencias, que hicieron vibrar al estadio, a pesar de que se cumplieron con algún atraso sobre la hora señalada en el programa oficial. La última carrera se vino a celebrar despues de las once y media de la noche pero todavía había millares de fanáticos que alentaban a los atletas.

La fase final fue la del caos de los jueces y organizadores que no podían entregar los tiempos oficiales por una serie de confusiones y problemas dentro del sistema que se había adoptado. Las clasificaciones oficiales fueron suministradas solamente dos horas después de cada competencia, y la última de ellas se conoció cerca de la una de la madrugada de hoy.

Anoche hubo cuatro pruebas finales, entre ellas la de 800 metros planos de varones, para la cual clasificaron Héctor López de Venezuela, José L. Báez de Argentina, Adauto da Silva Rufino del Brasil, Carlos García, de Chile, Juan C. Italiana, de Argentina, Hans Riether, de Chile, César Merino, del Perú, y Elio S. P. Carraveta del Brasil.

El salto alto, una de las competencias más dramáticas de la noche, ya que las chilenas Verónica Justiniano y Beatriz Arancibia fueron acompañadas por la brasileña Jurena Da Silva y la uruguaya An Desivisi, en la misma altura de 1,45. Las posiciones fueron definidas por intentos fallidos.

Las damas suministraron también la primera disputa seria del campeonato, cuando varias delegaciones reclamaron la reñida final de los 100 metros planos. Fue una final de fotofinisch, en la cual se vio cruzar la meta, en su orden, a la argentina Irena Fitzerner, la peruana Edith Noeding y las venezolanas Lourdes Vargas. A juicio de los entendido, las medallas corresponden en ese orden.

CALI (Colombia) (UPI). La siguiente es la puntuación extra oficial de los países participantes en los campeonatos sudamericanos de Atletismo juvenil después de la primera jornada completa:

OCTAVA DE VARONES.

1 CHILE, 24 puntos
2 BRASIL, 21
3 ARGENTINA, 20
4 COLOMBIA, 15
5 VENEZUELA, 7
6 ECUADOR, 7
7 PERU, 6

TERCERO FEMENINO:

1 CHILE 14
2 ARGENTINA, 10
3 PERU, 10
4 ECUADOR, 4
5 BRASIL, 4
6 URUGUAY, 3
7 COLOMBIA, 2

Comienza sudamericano bancario de básquetbol

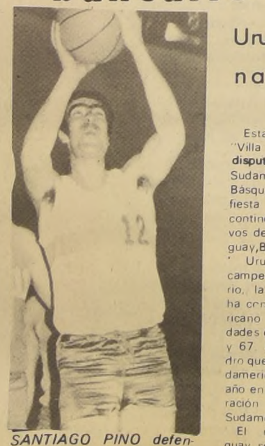

SANTIAGO PINO defensor del cuadro chileno bancario.

Uruguay trae seis seleccionados nacionales que actuaron en el último mundial

Esta tarde en el gimnasio "Villa O'Higgins" se inicia la disputa del VI Campeonato Sudamericano Bancario de Básquetbol. Participan en esta fiesta del baloncesto bancario continental los representativos de Argentina, Paraguay, Uruguay, Brasil y Chile.

Uruguay es el actual campeón Sudamericano Bancario, la representación "charrua" ha conseguido el título sudamericano en cuarto oportunidades en los años 1957- 61 - 63 y 67. Argentina es el otro cuadro que ha obtenido la corona sudamericana y ésta fue en 1953 año en que se fundó la Confederación Deportiva Bancaria Sudamericana.

El representativo de Uruguay será sin duda la atracción del certamen, ya que en su quinteto forman figuras como Héctor Hernández, gran figura del seleccionado celeste en el último mundial realizado en Yugoslavia. Nelson Chelle, Milton Rivera, Walter Márquez Sergio Pizarro y Jorge Casignano.

El campeonato se disputa desde hoy domingo 11 hasta el viernes 16. El programa de la reunión inaugural es el siguiente:

18.00 hrs. Ceremonia inaugural.
19.00 hrs. Argentina Uruguay
20.15 Hrs. Chile Paraguay
2° fecha 12 de octubre
18.00 hrs. Brasil Paraguay
19.45 Hrs. Chile Argentina
3° fecha 13 de octubre
18.45 hrs. Paraguay Argentina
20.15 hrs. Brasil Uruguay
4° fecha 15 de octubre
18.45 Hrs. Paraguay Uruguay
20.15 hrs. Chile Brasil
5° fecha 16 de octubre
18.45 hrs. Argentina Brasil
20.15 hrs. Chile Uruguay

Vóleibol Internacional

Católica, campeón invicto

●Sin Hugo Grisanti, su primera figura, el sexteto universitario derrotó en la final a Juiz de Fora de Brasil

●Sporte Mackenzie, de Bello Horizonte, campeón invicto en damas

Luis Espósito (19) de U. Católica pega pasando el balón. Se oponía Sergio Belo (9).

Sin derrotas cerraron su campaña en el Torneo Internacional de Vóleibol, Universidad Católica y Sporte Mackenzie de Brasil.

El sexteto masculino chileno se clasificó campeón luego de vencer en su último compromiso a Juiz de Fora de Minas Gerais del Brasil por la cuenta de 15x13/ 15x17/ 15x12 y 15x13. Lo mismo había hecho en el encuentro preliminar el equipo de damas del Estado de Bello Horizonte, Sporte Mackenzie que en forma expresiva derrotó a Capurro de Uruguay 15x11/ 15x9 y 15x12.

CATOLICA EN LO SUYO

Se daba por descontado que de la confrontación U. Católica-Juiz de Fora, el vencedor tenía que ser el equipo universitario nacional. Por lo exhibido en sus tres presentaciones anteriores, el torneo se jugó en dos ruedas Católica que se mantenía invicto, tenía las mejores armas y jugadores para consagrarse como ganador. Pero, al igual que en el encuentro de la primera rueda esa vez se llegó a un quinto set- ambos equipos libraron una lucha intensa, con momentos muy buenos que entusiasmó al público porque el marcador cambiante y ajustado mantuvo la incógnita del vencedor hasta el último. Aunque los chilenos se quedaron con el triunfo en tres de los cuatro sets, siempre el score fue estrecho.

Sin duda que para este encuentro de despedida los brasileños que habían cumplido una bajísima presentación hasta la fecha, sólo con la excepción del primer "encontrón" con los católicos rindieron más allá de lo calculado, constituyéndose en un buen equipo, donde de nuevo su gran carta fue Sergio Telles.

Católica sostuvo un duelo interesante en la red con los juveniles "mineros". Y aunque por encontrarse con un tobillo inflamado no jugó Hugo Grisanti, quienes asumieron la función de pegadores- todos en honor a la verdad-lo hicieron con éxito.

Quizás si la ausencia del experimentado Hugo Grisanti tuvo un doble efecto entre sus compañeros. Primero entregó a éstos la total responsabilidad del encuentro final, lo que llevó a una superación general. Y segundo, se hizo sentir en los momentos difíciles, períodos cortos, en que el nerviosismo y descontrol hizo temer por su triunfo.

Católica salió bien del paso y si bien su recepción fue deficiente el bloqueo y pegada fue excelente.

Antonio Corral, director técnico del sexteto universitario y responsable del nuevo estilo de juego que exhibe el equipo (que los seis hagan de todo, especialmente que peguen) sin duda que con el resultado obtenido en este internacional, ha [...] do un buen respaldo [...] trabajo.

SPORTE MACKENZIE

Ahora fue más cómodo [...] las chicas brasileñas su [...] con las uruguayas de Capurro. Borrando de una plumada [...] irregular presentación ante Católica a quien derrotaron a pesar de todo, volvieron a [...] ner su mejor técnica, [...] también en una con[...] producción ofensiva. Eliane [...] rado (10) supo dar el balón [...] mejor forma a sus pegadoras Regina Santos (12), Vi[...] Menezes (7), Sandra Cr[...] (4), y Leonesia Cardozo(3).

Capurro basó casi todo [...] juego en Helena Segarra (1[...]) Lilian Silva (3) su capitana [...] intermitencia aportaron lo [...] Marta Dorgans (8) muy ag[...] y Sonia Mazoli. (4)

CLASIFICACION FINAL

VARONES:
Campeón: Universidad Cat[...]ca, 8 puntos; 2.- Capurro, 4[...] Juiz de Fora, 0.
DAMAS.
Campeón: Sporte Mack[...] 8 puntos; 2.- Capurro, 4[...] Universidad Católica 0.

Sandra Cristina (4) de Mackenzie salva a tiempo.

Muñoz vino de etiqueta a ganar el título de Chile

●Sorprendió su actuación y la claridad de su faena; Pedro Parra, el honorable de siempre. Hizo todo lo que estuvo a su alcance para doblegar a un hombre que peleó inspirado por la corona

BIEN MUÑOZ en el esquive...

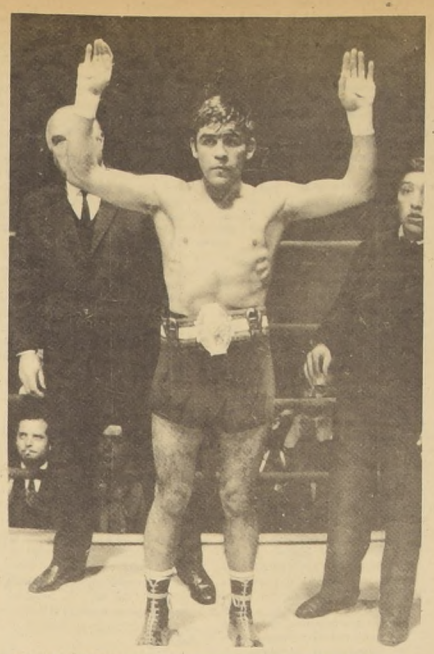

LUIS MUÑOZ es proclamado campeón de Chile de los livianos.

Sin problemas se adjudicó el título chileno de la categoría liviano el boxeador santiaguino que ahora defiende a Osorno, Luis Muñoz. En 12 rounds mostró su incuestionable superioridad sobre Pedro Parra, que no estuvo bajo ni mucho menos, sencillamente fue superado en todos los terrenos.

Al nuevo campeón no le vimos perder ni un solo round de los doce que duró el combate, emparejando los capítulos que no le favorecieron.

No hay por donde perderse. Luis Muñoz está "virado" completamente, por lo menos antenoche fue lejos, mejor que aquel púgil de hace algunos meses, con residencia en Santiago, que no se podía las piernas, no tenía claridad y cambiaba golpes con cualquier peleador callejero. Osorno hizo el milagro de interesarlo en su preparación física y de incentivarlo haciéndolo pelear semanalmente.

Su técnica es la misma de siempre, pero con muchísimo más velocidad. El título por ejemplo se lo llevó en base a sus movimientos hábiles de piernas y a la distancia que siempre puso entre él y Parra. Además, la reciedumbre también corrió por su cuenta. Jamás pudo Pedro Parra hacer su combate, no acortar distancia, ni atropellar cuando las cosas estaban casi perdidas. La diferencia de izquierda jugó tal vez el papel más importante. Mientras la de Luis Muñoz pegaba, y fuerte, la de Parra era como un especie de empujón que no le reportaba ningún beneficio. En esta línea, la pelea se fue paulatinamente inclinando en favor de Muñoz que sistemáticamente sacaba ventajas round a round.

Hasta el séptimo episodio aunque con ventajas para Muñoz, hubo cierta paridad de fuerzas. Pero de ahí hasta el término del combate había un solo hombre sobre el ring. Al final el nuevo campeón se dio el lujo de asegurar su victoria haciendo algunos rounds y no dejando que Parra lo tocara.

Al término del combate, muy bueno hasta el séptimo round, con dos púgiles correctísimos y con un excelente arbitraje de Paredes se proclamó campeón de Chile a Luis Muñoz por unanimidad de los jurados.

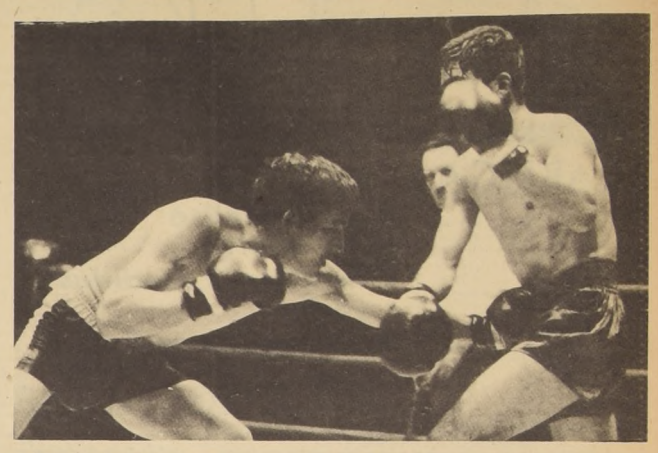

PARRA buscó en línea baja... ...tampoco pudo.

OTROS RESULTADOS

Ocho round alcanzó a durar el combate entre el peruano Carlos Bazán y el chileno Guillermo Walter, que combatieron en el peso pesado.

Violento match desde la primera campanada. Más recio Bazán y con más velocidad producto de su menor peso. Walter más lento, pero con mucha disposición para la lucha cuerpo a cuerpo. Carlos Bazán por la misma característica que indicamos, tuvo ocasión para meter mejor sus manos y llegar en repetidas oportunidades a la cara de Walter. Al cumplirse el octavo capítulo, el árbitro general estimó que Bazán empezaba a imponerse en forma abrumadora, por lo que determinó parar el combate, decretando la victoria de Bazán por KOT al octavo round.

Otros resultados indican que, José Arriagada ganó por KOT a los dos minutos del segundo round a Luis Ibarra.

El peso gallo Nelson Muñoz, se impuso por unanimidad a Sergio Díaz, en buen combate.

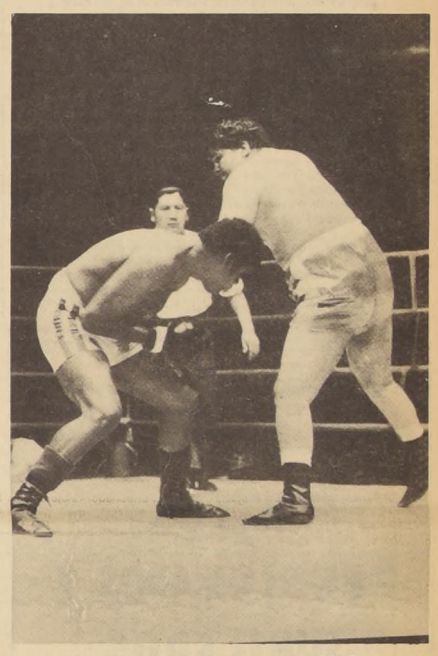

CARLOS BAZAN ganó a Walter por KOT. Pero antes estuvo a punto de abandonar.

Round de consuelo

En el semi-fondo de la noche del viernes en el Chile pudo abandonar cualquiera de los dos peleadores antes de los 10 asaltos pactados. Villalón estimó que su pupilo, Guillermo Walter, había recibido demasiado y decidió tirar la toalla al cuadrilátero. Al finalizar la pelea conversamos con el peruano en los vestuarios.

Luego de la ducha, totalmente agotado, descansaba tendido en un taquillo.

"La verdad es que estoy extenuado. Imagínese 20 kilos de diferencia. Estaba decidido a retirarme en el quinto round, ya no daba más. Pero "Milico" Ramírez me persuadió a que siguiera. "Vas ganando por puntos" me dijo. No sé como allí salí otra vez y poco a poco me fui recuperando. ¡Caramba que cuesta botar a Walter le di unos derechazos para botar elefantes...

Y no pasaba nada! Diga que dedico este triunfo al Rimac".

Por su parte Guillermo Walter, con el castigo reflejado en su rostro y en su cara, recibía el refrescante chorro de la ducha.

"Más que golpes, lo que me tiene a mal traer es el cansancio. Todo es por la falta de peleas. Hace bastante tiempo que estaba parado", manifestó con amargura el perdedor.

Mientras Bazán y Walter se daban duro arriba del ring, apareció por el Estadio Chile la inconfundible figura de Carlos Capella, aquel argentino que a comienzos de año animara excelentes combates en el mismo escenario. Como siempre, dicharachero y alegre.

"Llegué recién, a las 5 de la tarde. Estaba en Mendoza y luego de conversar con el promotor me largué para acá. ¡Qué gusto me dá volver a este país! ¿A qué vengo? Y bueno, vine a ver a mi "paloma". Que tantas llamadas por teléfono, que cartas todas las semanas. Mejor me vine ¿Pelear aquí?... ¡Uf! como se dan esos cosos. Pero mire que piña (derecha de Bazán en la cara de Walter) Claro ¿porqué no? Estoy fenómeno si quieren peleo con un "tupamaro" o un "montonero"... me da igual".

Pedro Parra buscaba en esta, su cuarta oportunidad apoderarse del título de Campeón de Chile de los livianos. En las anteriores no había tenido fortuna. Tampoco la tuvo ahora. Su decisión de abandonar definitivamente el box nació espontánea luego de recibir un nutrido castigo en su enfrentamiento con Luis Muñoz. Antes de comenzar, cuando recién se ajustaba los vendajes en el camarín, había manifestado su confianza para este combate. "Espero que esta sea mi oportunidad, me he preparado con tiempo y estoy en perfectas condiciones", nos dijo.

Después, con palabras emocionadas se despedía desde el ring de la afición, de ese público que con su humilde caballerosidad se había ganado. "Es mi última pelea y la perdí ante un gran rival. Busqué en cuatro ocasiones la corona y no pude obtenerla. Deseo mucha suerte a mis compañeros y espero que el box siga engrandeciéndose", fueron las palabras de despedida.

Al término de la jornada, el camarín del nuevo campeón de Chile de los Livianos, Luis Muñoz, se encontraba atestado de público y periodistas. Muchas felicitaciones y palmoteos. Ayudado por sus managers ocasionales, "Milico" Ramírez y Ricardo Correa, se despojaba de los vendajes.

"Sólo me dieron una réplica del cinturón, espero tenerlo luego en mis manos. ¿La pelea? Creo que gané demasiado fácil. No pensé que sería de este modo. Fue más claro que el triunfo de Zúñiga sobre Parrita. No se qué dirán ustedes, pero estimo que de los 12 asaltos me impuse en forma clara en por lo menos 10".

¿Tuvo algún problema?

"No, sólo a partir del 9º round, me molestó la mano derecha. Me había lesionado en la última vez que hice guantes antes del combate. Solamente traté de meter esa mano cuando veía el hueco preciso".

¿Su futuro?

"Seguramente será con Zúñiga. Ahora me había entrenado para pelear con él. Creo que ahora si que tendremos que combatir".

PEDRO PARRA, el correcto púgil que no pudo conseguir el título chileno, se despide de la afición luego de decidir colgar los guantes.

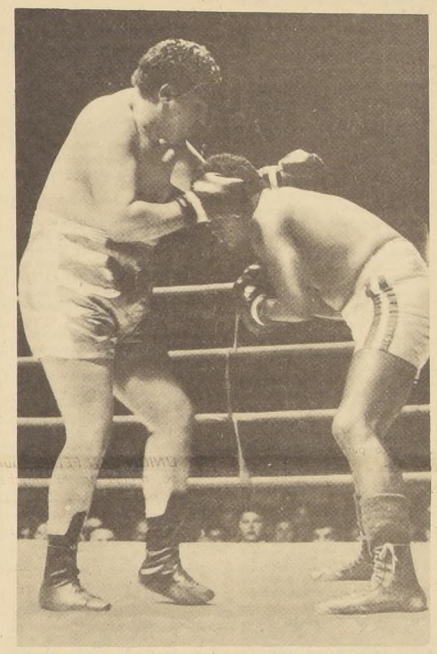

Walter y Bazán protagonizaron un violento encuentro entre pesados. La diferencia de peso terminó por agotar al peruano, pero en todo caso triunfó por abandono al octavo asalto.

Cardemil no corre en Rodeo de Colina

Numerosas colleras dieron comienzo al certamen criollo

Pablo Quera y Raúl Cáceres, curicanos, poseedores del título con sus famosos caballos "Chinganero" y "Barquillo", son la principal atracción del Interasociaciones" que se comenzó a disputar ayer en Colina y que debe finalizar mañana.

Numerosas colleras, de diversos clubes, dieron comienzo ayer, al certamen que se vio coronado por una gran asistencia de público. Lo lamentable, del torneo, es la no participación en el evento de Ramón Cardemil, por motivos de enfermedad y aunque ya recuperado su reaparición se prolongará por varias semanas.

Junto a los curicanos, la representación de O'Higgins se hace presente en este evento con un fuerte equipo.

Junto con la realización de este evento en la hermosa medialuna de Colina, se están disputando torneos similares en diversas ciudades del país. En Talca, en la localidad de San Clemente, toneo de Primera Categoría; en Osorno en la medialuna de Río Negro; en la provincia de Valdivia, para se más precisos en Paillaco; en Colchagua, Quilpue, y Cartagena.

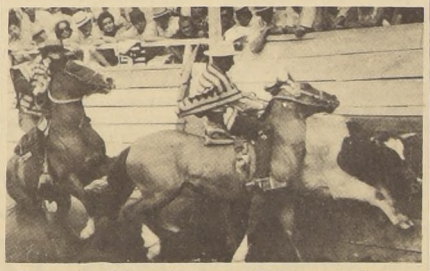

Numeroso público asistió ayer al Rodeo que se disputa en Colina. Para hoy y mañana se espera récord de público.

Los Cedros, Insa y Bucaneros, de noticia

INDEPENDIENTE LOS CEDROS

Mucha actividad tiene esta semana el deportivo Independiente Los Cedros. Hoy juega con deportivo "Santa Teresita" que va puntero en la competencia.

Mañana lunes, celebrará en su cancha, ubicada en Avda. Departamental esquina de Froilán Roa, un homenaje al Día de La Raza, que involucra a la colonia española. Hay grandes premios para los participantes.

CLUB DEPORTIVO "INSA"

Hoy juega INSA de Maipú frente al club deportivo "Unión Cerrillos", por el campeonato oficial, empezando los terceros equipos a las 14.00 hrs.

INSA quiere repetir el triunfo de la semana pasada frente a "Maiza Hnos". válido para la competencia oficial.

LIGA DON BOSCO

Gran entusiasmo en La Cisterna por el campeonato de este año. BUCANEROS encabeza la tabla de posiciones con 63 puntos, escoltado por SALITRE que lleva 59.

En este torneo compiten nueve clubes con dos equipos cada uno y su puntaje es de 4 puntos para el 1º equipo y 2 para el 2º. Hasta el momento BUCANEROS no suelta la punta y los muchachos aseguran ser campeones.

La velocidad en Santiago y motocross a Melipilla

●Vuelve Kurt Horta, para hacer "la dupla" motorizada

Esta tarde y a partir de las 14.30 horas, se dará comienzo a una nueva fecha más por el campeonato de Chile de motociclismo, en la especialidad de velocidad.

Organizado por el Centro Motorístico Vista Hermosa (a beneficio de la Junta de Vecinos), el evento programado consulta 8 pruebas:

Clase 50 cc FI a 8 giros (12.504 Kms); Clase 100 cc FI a 10 giros; (Km 15.630); Clase 125 cc "Juniors" a 5 giros (Km. 7.815); Clase 125 cc FI a 15 giros (Km 23.245); Clase 250 cc "Juniors" a 5 giros (Km 7.815); Clase motonetas 175 cc a 12 giros (Km 18.756); Clase 175 cc FI a 15 giros (Km 39.245); Clase 250 cc FI a 25 giros (Km 39.245).

Todas las pruebas se disputarán en el circuito "Vista Hermosa", delineado en las calles Avenida Einstein, Coro el del Canto, Patria Vieja, Campino, y Díaz Meza, totalizando un perímetro de 1.563 metros, para este circuito urbano.

La reaparición de Kurt Horta, para competir en "su" clase reservada a la clase 250 cc FI., será, junto con la segunda presentación en las pistas chilenas de Umberto Masetti ex campeón mundial, las atracciones principales de esta carrera velocista en que se opta por la Copa Campeonato de Chile de Velocidad 1970.

CROSS EN MELIPILLA

Como un saludo a los 280º Aniversario de la función de la ciudad de Melipilla, el motociclismo se trasladará, mañana lunes, a la vecina localidad melipillana, en donde se disputará la séptima fecha por el campeonato nacional de motocross, con la participación de los mejores valores en esta modalidad.

Duro fin de semana le espera al corredor Horta, pues junto con ser el virtual campeón de velocidad lo es también en la de cross.

Hoy en la velocidad tanto Gamberini como Laschan, esperan darle "pelea" hasta el final al defensor de Green Cross, Horta; y Kausel, Colvin, Holland, y otros en el cross no se entregarán tan fáciles en el nuevo circuito que estrenará el club organizado, el San Antonio Moto Club

HOY en velocidad y mañana en motocross, Kurt Horta será nuevamente la gran atracción de los aficionados.

Fernando Osorio:

"En casa los puntos son nuestros; afuera, el empate"

Como lo acotara Alamos, al principio costó un poco ensamblar a un grupo de jugadores que venían de otras tiendas con el material que había en el plantel. Pero con el trabajo constante el objetivo se está cumpliendo.

Es el caso de Fernando Osorio, formado bajo el alero de José Pérez, cuando estuvo entrenando a O'Higgins. Nació en el cuadro rancagüino y más tarde fue transferido a Wanderes. También fue figura en la oncena porteña, reforzó a la "U" en una temporada internacional de verano y se rumoreó bastante su paso definitivo a la tienda azul. Pero finalmente fue Lota la institución que adquirió su pase cuando Wanderers decidió desprenderse de sus estrellas.

—¿Le costó mucho acostumbrarse en Lota?

—"Al comienzo fue bastante difícil. El clima es malo, especialmente para la guagua. Pero poco a poco mi esposa se fue acostumbrando y también yo." ¿Sabes?, los jugadores son muy queridos por la hinchada y eso mismo hace olvidar los factores adversos. Nos compramos un departamento allá y vivimos sin problemas".

¿Como ve la campaña de su equipo?

—"Creo que hasta el momento hemos realizado una campaña que puede dejarnos satisfechos. Sólo perdimos un partido y el cuadro ya está ensamblado, listo para entrar a "tierra derecha" en expectable condiciones. Estamos conscientes que aún tenemos que rendir mucho más.

—¿Quienes se clasifican en su Serie?

—"Las dos Universidades, Concepción y nosotros ¡Sería lindo dos cuadros sureños y dos capitalinos, ojalá así ocurra!

—¿A que se debe el alza de Lota?

—"Al buen trabajo en conjunto. El Provincial fue un fracaso por todos los problemas que tuvimos; nos costó un poco lograr el "ajuste".

—¿Con que disposición enfrenta cada partido?

—"En los partidos que se juegan en casa los puntos deben ser nuestros, afuera vamos a buscar el empate, tanto mejor si ganamos".

—¿Su mejor temporada?

—"De los ocho años que estoy jugando en primera -tengo 23 años- creo que mi mejor momento ha sido la temporada 1967 en O'Higgins.

Fernando Osorio, sólo 23 años y tres camisetas distintas. "Lota es candidato fijo a la "liguilla", se lo aseguro", señaló.

FABRICA

- *en formalita*
- *40 colores*
- *modelos y medidas varias*
- *entrega inmediata*

SAN DIEGO 1758

REPUBLICA DE CHILE
SUPERINTENDENCIA DE SERVICIOS ELECTRICOS, DE GAS Y DE TELECOMUNICACIONES
Amunátegui 58 - Casilla 127 - D - Santiago

ADMINISTRACION CHILENA DE TELECOMUNICACIONES

Se ha recibido en esta Superintendencia, una solicitud presentada por el señor Pedro del Campo Benavente, domiciliado en Galicia 3797 - Santiago, en representación de la Sociedad "Telemúsica Ambiental Ltda", en la que pide concesión de radiodifusión en FM, para dar servicio de Música Ambiental, con 4,5 Kw. de potencia útil irradiada, con antena de 4 elementos y alimentada por un transmisor de 1 kw. de salida.

La estación sería instalada en Los Serenos 326 - 8° piso Santiago y con un radio de servicio de 60 Kms.

La publicación se hace en conformidad al artículo N° 52 del D. F. L. N° 4, de 1959 Ley General de Servicios Eléctricos y con el objeto de que se presenten las oposiciones a que hubiere lugar.

EL SUPERINTENDENTE DE SERVICIOS ELECTRICOS, DE GAS Y DE TELECOMUNICACIONES.

EMPRA

CAJA DE PREVISION DE EMPLEADOS PARTICULARES

A LOS PENSIONADOS Y JUBILADOS

Se pone en conocimiento de los señores jubilados, pensionados y montepiadas, que a contar del día 14 de Octubre esta Caja de Previsión dará comienzo al pago del reajuste de un 20% establecido en el artículo 32° de la ley N° 17.322, de acuerdo al siguiente calendario:

Día Miércoles	14 del N°	1 al	N° 14.000
Día Jueves	15 del N°	14.001 al	N° 24.000
Día Viernes	16 del N°	24.001 al	N° 35.000
Día Lunes	19 del N°	35.001 adelante y rezagados	

El reajuste que se cancelará en esta oportunidad, es con efecto retroactivo al 1° de Enero de 1970, considerando diferencias hasta el mes de Octubre en curso. Las pensiones favorecidas con este aumento tendrán, en consecuencia, su nuevo valor mensual a partir de Noviembre próximo.

Las pensiones que habitualmente son depositadas en cuentas de ahorro y/o bancarias, deberán cobrar —por esta vez— las diferencias que les correspondan en forma directa en la Oficina Central de la Institución, al igual que el resto de los pensionados y dentro del calendario que se ha indicado precedentemente.

Los pensionados de provincias recibirán sus diferencias por intermedio de las Sucursales que normalmente les pagan sus pensiones.

IMPORTANTE

No tendrán derecho a este reajuste, las pensiones que se encuentran en las siguientes situaciones:

a) Todas las pensiones que tengan fecha inicial de pago 2 de Enero de 1969 en adelante;
b) Todas las pensiones cuyo monto bruto mensual sea de E° 1.895.14 o superior y que tengan fecha inicial de pago anterior al 2 de Enero de 1969 y hasta el 2 de Enero de 1968; y
c) Todas las pensiones cuyo monto bruto mensual sea de E° 1.481.78 o superior y que tengan fecha inicial de pago anterior al 2 de Enero de 1968.

Se encarece a los señores jubilados, pensionados y montepiadas que se encuentran en alguna de las situaciones antes descritas —y que por tal motivo no tendrán diferencias a su favor— no concurrir al Hall de la Oficina Central, a fin de evitar aglomeraciones o entorpecimiento en los pagos a efectuarse.

Toda consulta o explicación que los señores pensionados deseen formular o solicitar, deberán efectuarla en la Oficina Revalorizadora de Pensiones de esta Caja, ubicada en calle Los Serenos N° 326, tercer piso, dentro del horario habitual de atención al público y a contar del día en que se dará comienzo a estos pagos.

SANTIAGO, Octubre de 1970.

VICEPRESIDENTE EJECUTIVO

1 BICICLETA

GRAN LIQUIDACION. Triciclos de repartos, bicicletas chicas y grandes, repuestos importados, grandes facilidades y reparaciones. Liquidación total, traiga dinero. San Diego 1317. Fono 55117. Matucana 26 D. Importadora Cycles Victoria.

FABRICAMOS triciclos de repartos especiales con barandas, ruedas altas 26 x 225 reforzados. Ruedas baja 20 x 225. Alta 26 x 225. Bicicletas de reparto. Armadurla Internacional. Exposición 348.

BICICLETAS.- Tipo mini familiar, adaptable para todo, a precio de fábrica. Armadurla Internacional. Exposición 348.

6 JUDICIALES LEGALES

HABIENDOSE extraviado Cheque N° BD - 207336 del First National City Bank, a la orden de Gasco, queda nulo por haberse dado el aviso correspondiente.

A. 11/6

SINDICATO de EE. y OO. de la Fca. de Artículos de cuero Segismundo Bermmann y Cía, se constituyó el 8 de octubre de 1970 a las 19 horas en calle Santo Domingo 1457. Stgo. Los dirigentes son los siguientes Pdte. Manuel Santelices Mella, Secretaria: Violeta Cabezas Lopez. Tesorero, Jorge Navia Urbina. Directores: Orlando González Caro, Manuel Barahona Lopez. Inspector del Trabajo Rafael Vitali Olivares.

A-13-6

QUEDAN nulos los cheques serie AS del 3148151 al 175 de la cuenta N° 16609-5 del Banco del Estado sucursal Estación y el cheque serie A 28427 del Banco Crédito de Buin por robo.

C-13-6

LA Asamblea General de Socios del Círculo de Periodistas de Santiago, celebrada el 1° de Octubre en curso, fijó la elección del Directorio para el período 1970-1972 para los días 29 y 30 del presente de 18 a 21 horas y día 31 de 10 a 13 horas. Al mismo tiempo designó la Junta Receptora de Sufragios que atenderá también las inscripciones de listas de candidatos a Presidente y de candidatos a Directores, conforme a los Estatutos Sociales y Reglamentos de elección vigentes. Dicha Junta quedó integrada por los socios Señora Angeles Fuentes Muñoz como Presidenta; Jorge Vial Jones y Vicente Arrate Vilches como vicepresidentes; Francisco Pérez Yáñez como Secretario General; segundo secretario Manuel Gandarillas Díaz; vocal Galvarino Arquetos Phillipi, Nestor Sigala Sanhueza, Rogelio Vera Olmedo y Enrique Munita Wittaker.

Esta Junta acordó fijar los días 20 y 21 del presente de 18 a 20 horas y día 22 de 18 a 21 horas para atender inscripciones de listas de candidatos. El Secretario General.

A-13-6

HABIENDOSE extraviado Cheque Serie B R. N° 0724834 del Banco del Estado de Chile, Santiago Principal, queda dado el aviso correspondiente.

A. 11/6

POSESION efectiva. Juzgado Letras Talagante, concedió posesión efectiva herencia Aníbal del Carmen Martínez Tapia, a Aida del Carmen, María Raquel de la Purísima, Olivia de las Mercedes, Ilda del Carmen y Adriana Marta Martínez Zúñiga, sin perjuicio derecho cónyuge Marta Rosa Zúñiga Hevia. Secretario.

A-14-6

POSESION EFECTIVA. Juzgado Letras Talagante, concedió posesión efectiva herencia Catalina Gergeli Torok, a Francisco Ana y José Tarkowski Gergeli. Practicaré inventario solemne 15 actual, 12 horas Secretario.

A-14-6

QUEDAN nulos los cheques serie AS del 3148151 al 175 de la cuenta N° 16609-5 del Banco del Estado sucursal Estación y el cheque serie A 28427 del Banco Crédito de Buin por robo.

Z-12-6

HABIENDOSE extraviado el cheque Serie A N° 255696 del Bank of América, Suc. Providencia, queda nulo por haberse dado el aviso correspondiente.

A-11-12-13-6

COOPERATIVA de Huertos y Jardines Familiares Vicente Pérez Rosales de Puente Alto. Por acuerdo de Consejo de Administración y conforme a lo establecido en los Estatutos citase a Junta General Extraordinaria de Socios Autoconstructores para el día Sábado 24 de octubre de 1970 a las 15 y 15.30 horas en primera y segunda citación respectivamente. Local: Sede Social, San Pedro N° 10 Pte. Alto. Tabla: 1° Término del Programa. 2° Morosos. El Secretario.

CONSTITUCION del Sindicato Profesional de Empleados y Obreros de la Tintorería Industrial Termofijados y Teñidos Politex S. A. en Santiago, con fecha 10 de Octubre de 1970 y ante la presencia del Inspector del Trabajo Sr. Freddy Puch, se constituyó legalmente el Sindicato Profesional de Empleados y Obreros de La Tintorería Industrial Termofijados y Teñidos Politex S. A. la Directiva quedó formada de la siguiente manera, Presidente Esteban Alarcón Velásquez, secretario, Sergio Ossandón Marín, Tesorero Mario Alvarez Salas, Directores Nicolás Rieloff Soto y Alfonso Carrasco Lagos, se hace la siguiente publicación de acuerdo al art. 378 del Código del Trabajo. El Secretario.

A-13-6

POR HURTO queda nulo Cheque N° 240118 Banco Panamericano Independencia.

A. 11/6

HABIENDOSE efectuado la elección complementaria de un Director del "Sindicato Profesional de Empleados y Obreros de la Cía. Manufacturera de Papeles y Cartones S.A.", con fecha 7 del Pte., ante la inspectora Wilhelming Kracht V., el Directorio quedó constituido así: Presidente: Sergio Guzmán Rios. Secretario: Carlos Aros Meza. Tesorero: Eduardo del Río Martínez. Director: Augusto Soto Fuentealba. Director: Hernán Troncoso Ovalle. Se hace la siguiente publicación conforme a la ley. El Secretario.

A. 11/6

HABIENDOSE extraviado Cheque Fiscal Serie D.Q. N° 0589562 Banco del Estado, girado Centro de Perfeccionamiento, E° 172,87 13 Agosto 1970 orden Isabel Ríos Soro, queda nulo por aviso.

A. 11/6

Solicita el traslado de sus derechos aprovechamiento que tiene en el Canal "Compañía" o "Santa Isabel", al Canal de la Asociación Canal Dadinco, en el Departamento de San Carlos.

Sr. Director General de Aguas. Santiago. Nolasco Quilodrán Jarpa, chileno, casado, carnet N° 4109 de San Carlos, domiciliado en el fundo "San Ignacio", ubicado en la undécima Subdelegación del Departamento de San Carlos, al Sr. Director General del aguas, respetuosamente dice: que su fundo "San Ignacio", tiene una superficie de setenta y siete cuadras, inscrito a fs. 336 vta. N° 559 del Conservador de Bienes Raíces de San Carlos. Sus terrenos son de muy buena calidad, donde se cultivan el trigo, chacarería, remolecha y empastadas artificiales destinadas a la lechería y engoida de animales, correspondiéndole para su regadío 32 accs. o p. alc. del canal "Compañía" o "Santa Isabel", procedente del Río Ñuble, encontrándose su bocatoma en el fundo "Borquez" del Asentamiento de la R. Agraria. Estos derechos de aprovechamientos se encuentran inscritos en el Conservador de Bienes de San Carlos, cuyos antecedentes acompaño a esta solicitud. El canal "Compañía", está formado en virtud de la Merced de Agua, concedida por la I. Municipalidad de San Carlos, de fecha 11 de Noviembre de 1902, a don Eleazar del Pino y reconocida en los Estatutos de la Junta de Vigilancia del Río Ñuble, como lo atestiguo con la copia de la inscripción de esta merced y el certificado de vigencia de la referida Junta de Vigilancia. Sus aguas son conducidas por un cauce de tajo abierto, con un recorrido de 17 km. más o menos desde su bocatoma hasta la Carretera Panamericana. Los comuneros de este Canal ejercen sus derechos, extrayendo sus aguas por sus correspondientes, dispositivos partidores no existiendo un sistema de distribución proporcional. Tomando en cuenta el caudal del canal "Compañía", que es del orden de 500 lts. seg. y el recorrido que hace la servidumbre de 17 km. más o menos y de las condiciones deficientes de algunos sectores del acueducto, hacen que sus pérdidas sean muy elevadas, con grandes perjuicios para los Sr. Accionistas de este canal. Además el costo de mantención y conservación de la servidumbre hace que sea muy onerosa. Mi fundo San Ignacio se podría regar con grandes ventajas del Canal "Dadinco", pues no tendría que irse a buscar el agua para el regadío a la enorme distancia como lo hago (más de 10 km.) Para esto bastaría efectuar el traslado de mis derechos de aprovechamientos a este canal y extraerlos por un marco partidor que se proyectaría y se ubicaría a una distancia de unos 3 km. de mi propiedad, en las condiciones que lo establece el C. De agua al respecto. Por las razones expuestas invocando el art. 21 del C. De aguas, me permito solicitar a la Dirección General de Aguas, previa la audiencia de la Junta de Vigilancia del Río Ñuble, se me autorice el traslado de las 32 accs. o p. alc. del canal "Compañía", de soy usuario de aprovechamiento al canal "Dadinco". Es justicia. Hay una firma ilegible. Agosto 10 de 1970. GOBERNACION DE SAN CARLOS. Agosto, 13 de 1970 N° 14. Vistos estos antecedente: la solicitud que antecede, de don Nolasco Quilodrán Jarpa, pidiendo el traslado de sus derechos de agua que tiene en el Canal "Compañía", o Santa Isabel", al Canal de la Asociación Canal Dadinco, en el Departamento de San Carlos, para el mejor regadío y aprovechamiento de su predio; la documentación que se acompaña y de conformidad con lo dispuesto por las Leyes N° 9.909 y 16.640, y el art. N° 252 del Decreto Supremo N° 162, de fecha 15 de Enero de 1969, extendido por el Ministerio de Justicia que fija el texto sistematizado del Código de Aguas. DECRETO: PUBLIQUESE la solicitud que antecede, insertándose el decreto respectivo, dos veces dentro del plazo de sesenta días, contados desde el ingreso de la solicitud en esta Gobernación, en un diario o periódico de la cabecera del Departamento, si lo hubiere, en uno de la capital de la Provincia y en uno de Santiago. Todos los gastos que demanden estas publicaciones serán de cuenta del interesado. ANOTESE, TRANSCRIBASE Y PUBLIQUESE. Firmado: LUIS MONTECINOS CONTRERAS, Gobernador. Firmado: Marta Pincheira Retamal, Secretaria. Lo que transcribo a Ud. para su conocimiento y fines consiguientes. Saluda atentamente a Ud., Marta Pincheira Retamal Secretaria.

8 CITACIONES

EL SINDICATO Profesional de Empleados Particulares de Mauricio Hochschild Saic cita a Reunión General para el Miércoles 14 a las 18.30 hrs. en primera citación, en el local de San Ignacio N° 38. Tabla: Elección complementaria período 1970-71. Se hace la presente publicación de acuerdo al Artículo 378 del Código del Trabajo. El Secretario.

A. 11/6

Se vende citroneta 1960 E° 17000 (contado) asientos nuevos, radio motorola, forros nuevos, parrilla. Ver martes tarde. Alonso Ovalle 1566. Fono 86671.

Z-13-10

TRASPASO 10.000 amplios salones. 120 metros, para Industrias, oficinas, arriendo bajo Puente 622 Dpto. 5.

A. 11/10

9 FABRICAS DIVERSAS

NOVIOS, compren sus argollas en la fábrica más antigua de Chile. Casa Sostin. Nueva York 66.

ARRIENDO casa esquina 3 dormitorios living-comedor E°600 Los Maquis 10645. Villa Cisterna.

A-11-10

SINDICATO de Empleados y Obreros de la Fábrica de Artículos de Cuero "Segismundo Bermann y Cía". En Santiago a 8 de octubre 1970, a las 19 hrs en Sto. Domingo N° 1457, y en presencia del Inspector del Trabajo Sr. Juan Vitalic Olivares quedó constituido el Sindicato Profesional de Empleados y Obreros, de la firma "Segismundo Bermann y Cía". Su mesa directiva quedó formada de la siguiente manera: Presidente: Manuel Santelices Mella. Secretaria Violeta Cabezas López. Tesorero: Jorge Navia Urbina. Directores: Orlando González Caro y Manuel Barahona López. La Secretaria.

C-13-6

SEXTA Compañía de Bomberos "Salvadores" Guardia de Propiedad. — Cito a la Compañía a Sesión Ordinaria para el Jueves 15 de los corrientes, a la 20 horas. Tabla: Informes de la Comisión Revisora de Libros de la Compañía y Estado de Tesorería correspondientes al 3er. trimestre del año en curso. Admisión de voluntarios, demás a que haya lugar. EL SECRETARIO.

CONSTITUCION

En Santiago, a 8 de Octubre de 1970, ante la presencia de los Inspectores del Trabajo, señores Sonia Tapia Boero y Luis Arnello Fuentes, se constituyó el Sindicato Profesional de EE. y OO. de las Clas. Carboneras de Colico Sur S. A., Pilpilco y Victoria de Lebu, quedando la mesa directiva compuesta por las siguientes personas:

PRESIDENTE: Don Oscar Vargas Miquel
SECRETARIO: Don José Manuel Carvallo Torres
TESORERO: Don Fernando Avendaño Rojas
DIRECTOR: Srta. Silvia Rivera Molina
DIRECTOR: Don Jorge Araneda Sarmiento.

Se hace la presente publicación de conformidad a lo dispuesto en el artículo 378 del Código del Trabajo.

EL SECRETARIO

CERVEZA AUSTRAL

AUTENTICO SABOR ALEMAN
CALIDAD ESTABLE

LOCALES DE EXPENDIO

REST. INNSBRUCK Las Condes 13300
NUEVA COSTANERA N° 3341
REST. "PRAGA" Plaza Lo Castillo
BOT. "LO CASTILLO" Plaza Lo Castillo
REST. MANQUEHUE Vitacura 5600
REST. "CHARLES" Goyenechea 3270
REST. "MATTERN" V. Pérez Rosales parc. 23.
CAFE SAINT PAULI Irene Morales Esq. Bueras
BELLAVISTA 0840
PIO NONO 108
ANTOFAGASTA 3191
GALVEZ 132
SALVADOR IZQUIERDO 1984
LUIS INFANTE 599
GRAN AVENIDA 4830
SAN JOAQUIN 993
V. MACKENNA 3067
REST. RAPA-NUI en Pte. ALTO.

ORDENE SU PEDIDO AL FONO 567007

ESTUDIE CON SOLO E°50 por mes

Remita su nombre y dirección y recibirá Gratis folletos con programas y amplia información sobre los 55 cursos que enseñamos.

Aprovechando sus momentos libres, usted podrá estudiar cómodamente en su casa, hasta recibir SU DIPLOMA.

CURSOS QUE ENSEÑAMOS (POR CORREO)

Tenedor de Libros. Perito en Contabilidad. Secretario Comercial. Empleado de Comercio. Corresponsal Comercial. Dibujo Artístico. Dibujo Arquitectónico. Caricaturas e Historietas. Dibujo Comercial. Técnico en Radio. Técnico en Televisión. Radio a Transistores. Fotografía Artística. Mecánico de Autos. Técnico Mecánico. Motores Diesel. Construcciones. Técnico Electricista. Corte y Confección. Labores. Inglés. Aritmética Comercial. Taquigrafía. Periodismo. Técnico en Petróleo. Y 30 cursos más.

REMITA EL CUPON HOY MISMO

ESCUELAS LATINOAMERICANAS
ESTADO 337 - 5.° piso - Of. 519
CLASIFICADOR 862 - SANTIAGO

ENVIEME GRATIS EL FOLLETO

NOMBRE .....
DOMICILIO .....
.....
CURSO QUE LE INTERESA .....

LN 1

ACERO INOXIDABLE

En Planchas Todas Las Medidas
AISI 430 - 304 - 316 - 316 L
Espesores de 0,5 hasta 15 mm.
Llegadas en vapor "AMPENAN"

E. CASTRO DONOSO bandera 627

Guía Profesional

ABOGADOS

SANCHEZ DEL POZO

Especialmente asuntos matrimoniales. Posesiones efectivas. Particiones. Alimentos. Rectificaciones nombres. Cheques. Testamentos. Exhortos. Tramitaciones urgentes. Moneda N° 1137 Of. 78. Fono 80813.

EDUARDO PARRAGUEZ
Profesor — Abogado

Huérfanos 886 Oficina 502. compraventas, herencias, cheques, letras.

DENTISTAS

CLINICA DENTAL EDWARD

Prótesis Dentales Soldaduras. Reparaciones inmediatas. Compañía N° 1048-3er. piso Dpto. A. Edificio Teatro Real.

RESTAURADORES DE DIENTES

Placas. Puentes. Reparaciones. Clínica Dental Central. Compañía 1068 Of. 1102. Fono 85702.

MEDICOS

DR. JOSE FROIMOVICH
ESPECIALISTA EN VEJEZ

Avenida Bulnes 377 Departamento 605. Fono 67176.

DR. HERNAN DEL PINO

Enfermedades de niños. Rayos X. Consultas de 14 a 16 hrs. Mac-Iver 142 2° piso Oficina 204. Fono 393601. Pedir hora. Lunes, Miércoles y Viernes. Domicilio Fono 496745.

DR. NORBERTO SAINZ RECIO

Medicina Interna. Corazón-Hígado-Riñón-Estómago, Obesidad. San Antonio 427 Of. 715. Hora de atención de 5 a 7. Teléfono 35361.

DR. SERGIO PUENTE GARCIA

Cirujía General, Vías Biliares y Páncreas. Martes y Viernes 5 a 7 P. M. Avda Bulnes 80 Dpto. 108 10° piso. Fono 716973.

OPTICA SANTA LUCIA

San Antonio 194. Moneda 818. Despacho exacto de recetas. Bifocales. Composturas. Atención rápida provincias.

OCULISTAS

DR. WALDO INOSTROZA C.

Enfermedades de la vista. Ahumada 11 Depto 405. Fono 717445. Santiago. Consultas de 12.30 a 13.30 y de 17 a 19.30 hrs.

DOCTORA TOBAR

Moneda 1040 Oficina 1204. Teléfono 64837. Consultas 18 a 19.30 hrs. Sábado de 12 a 13 hrs.

PRACTICANTES

LUIS ALDUNATE

Edificio Waldorf. Ahumada 131 Depto 916. Fono 60828. Atiendo prescripciones médicas en vía urinarias. curaciones. Inyecciones. Atencion domiciliaria.

PEDICUROS

AVILES

Pedicuro — Practicante. Cumming 441. 87596 - Domicilio.

PODOLOGISTA (Pedicura) masaje corporal (señoras). Depilación de 13.30 a 20 horas. Santo Domingo 1083 Of. 403.

Club Hípico

Domingo 11 de Octubre

PRIMERA CARRERA A las 13,35 horas. 1.100 metros. CONDICIONAL (PRIMERA VALIDA PARA LA APUESTA TRIPLE Nº 1)

7-12-14	1	Apolinario	58	8	N. Urrutia	C. Tapia
	2	Ceremonial	58	2	A. Pereira	P. Valderrama
reaparece	3	Condorito	58	9	P. Ulloa	A. Valdés
15	4	Artera	55	3	N. N.	R. Luna
2-14-3	5	Envidiable	55	7	J. Carrasco	L. Espinoza
12-16-3	6	Linajera	55	5	P. Herrera	L. H. Sorrel
	7	Bailador	52	6	L. Carvajal	P. Bagú
11-15	8	Paladín	52	1	J. Eguren	C. Zúñiga
reaparece	9	Tangaroa	49	4	N. N.	J. Cavieres A.

SEGUNDA CARRERA A las 14,05 horas. 1.200 metros. CONDICIONAL (SEGUNDA VALIDA PARA LA APUESTA TRIPLE Nº 1)

	1	Agreste	55	11	L. Toro	Alv. Breque
5	2	Arquero	55	8	A. Pereira	O. Silva
reaparece	3	Copperland	55	2	L. Gutiérrez	A. Muscat
6-11	4	Cyrano	55	9	C. Pezoa	J. M. Baeza
7-6-10	5	Epitelio	55	3	N. Urrutia	P. Bagú
14-4-3	6	Estanciero	55	7	D. Muñoz	G. Mejí
2-6-9	7	Gaucho Veloz	55	5	G. Jorquera	S. Fuentes
reaparece	8	Gavroche	55	6	C. Sepúlveda	C. Covarrubias
11-12-8	9	Midy	55	1	L. Albornoz	H. González
3-2-2	10	Mikonos	55	4	S. Vásquez	A. Breque
reaparece	11	Truf Truf	55	10	P. Ulloa	A. Valdés

TERCERA CARRERA A las 14,35 horas. HANDICAP 4a. serie. Ind. 24 al 32. (TERCERA VALIDA PARA LA PUESTA TRIPLE Nº 1) (PRIMERA VALIDA PARA LA APUESTA TRIPLE Nº -)

3-2-6	1	Siete Espadas	55	2	J. Toro	J. Salas
5-4-8	2	Spinelo	53	3	C. Pezoa	C. Muñoz
5 1-5	3	Mister Bond	48	5	A. Poblete	P. Polanco
4-11-2	4	Astro	47	6	A. Pereira	T. Jacial
3-3	5	Vidrioso	47	1	E. Suárez	J. Castro A.
reaparece	6	Villa Hermosa	47	4	N. N.	A. Vodanovic

CUARTA CARRERA A las 15,05 horas. 1.200 metros. CONDICIONAL (SEGUNDA VALIDA PARA LA APUESTA TRIPLE Nº 2)

7-10	1	Alico	55	11	J. Pacheco	E. Cáceres
12-11-8	2	Bramido	55	8	R. Jaque	R. Castro
15-10	3	Darley Mist	55	2	N. N.	L. Rojas
6-5	4	Estampado	55	9	P. Ulloa	A. Bullezú
	5	Liquiñe	55	3	L. Toro	Alv. Breque
8-88	6	Niquel	55	7	N. N.	A. Quiroz
reaparece	7	Picotazo	55	5	A. Pereira	O. Silva
13-8-5	8	Sagitario	55	6	G. Jorquera	E. Pinochet
reaparece	9	Salsifi	55	1	C. González	P. Molina
	10	Spider	55	4	E. Vásquez	A. Ibarra
4-5-2	11	Style	55	10	L. Cifuentes	S. Fuentes

QUINTA CARRERA a las 15,35 - 1.000 Mets. Ind 0 al 3 TERCERA VALIDA TRIPLE Nº 2 PRIMERA VALIDA TRIPLE Nº 3

12	1	Princesa Rosa	54	11	L. Murillo	M. Murillo
8-11-2	2	Lujol	53	8	J. Salianas	H. Gazmuri
8-14	3	Bimini	51	12	R. Castro	H. Gazmuri
13-10	4	Tabaqueño	53	15	J. Sepulveda	E. Zilj
4-5-6	5	De Boquete	52	2	L. Cifuentes	J. Zúñiga
7-11-10	6	Doradita	52	9	O. Escobar	E. Inda S.
10-7-7	7	Ovallina	52	3	L. Carvajal	L. Herrera
3-14-8	8	Trapiche	52	16	O. López	E. Beuzenberg
11-6-11	9	Chalina	51	14	R. Sagardia	P. Molina
4	10	Evian	51	7	S. Vasquez	O. González
16-17	11	La Pulsera	51	5	R. Romero	L. Santos
3-15	12	Lady Carol	51	13	L. Albornoz	G. Julia
5	13	Selva Negra	51	6	A. Poblete	P. Polanco
12-111-15	14	Silver Blue	51	1	N. N.	L. Rodriguez
reaparece	15	Stamaua	51	4	J. Castillo	E. Becar
8-15-9	16	Supremacia	5.	10	N. N.	L. Rojas

Corral 2 con 3

SEXTA CARRERA a las 16,05 1.000 Mts. Ind. 33 al 46 Hand SEGUNDA VALIDA TRIPLE Nº 3

4	1	Tabal	60	8	N. N.	A. Petit
reaparece	2	Contranadie	58	2	C. Pezoa	O. Silva
7-10	3	Pudeto	58	3	E. Romero	O. Silva
6	4	Scarface	55	7	D. Muñoz	C. Tapia
2-4-2	5	Archibaldo	50	5	C. González	O. Aliaga
reaparece			49	6	J. M. Aravena	J. B. Argagnon
2-5-1	7	Montesano	48	1	C. Leighton	J. Inda
8	8	Satisfacción	47	4	R. Sagardia	P. Bagu

Corral 2 con 3

SEPTIMA CARRERA a las 16,35 - 1.000 Mts. Ind 14 al 19. TERCERA VALIDA TRIPLE Nº 3

1-6-6	1	Rio Piedras	56	11	P. Ulloa	P. A. Bagu R.
8-7-15	2	Caucura	54	8	E. Suarez	J. Melero
reaparece	3	Don Lolito	54	12	C. González	O. Aliaga
9-9-14	4	Rasgo	54	2	G. Saavedra	R. Quiroz V.
2-2-1	5	Akara	53	9	C. Leighton	P. Inda
4-5	6	Belle Esperance	53	3	L. Gutierrez	A. Muscat
reaparece	7	Dialoguista	53	7	S. Vasquez	A. Breque
reaparece	8	Geodesia	53	5	G. Jorquera	P. Polanco
1-10-15	9	Prepulosa	52	13	O. Inzunza	G. Avila
1-16-17	10	Zapirón	52	6	R. González	J. Castro R.
10-1-12	11	Don Tilo	51	1	R. Claveria	A. Proschle
12-14-1	12	Mi Perlita	51	4	O. Escobar	H. Yañez
13-12-14	13	Perugina	51	14	N. N.	V. Contreras
7-1-14	14	Royal Shadow	51	10	A. Lereira	A. Sepulveda

OCTAVA CARRERA a las 17,10 - 1.600 Mts. Clásico PRIMERA VALIDA TRIPLE Nº 4

5-11-1	1	Sisal	57	11	S. Vasquez	A. Breque
reaparece	2	Pepsamar	56	8	D. Muñoz	D. López
reaparece	3	Faetornido	53	2	G. Jorquera	O. González
7-7	4	Rabbet	53	9	J. M. Aravena	L. Herrera
9-5-11	5	Romarino	51	3	C. Sepulveda	A. Bullezu
8	6	Arisca	50	7	O. Escobar	G. Urquidi
6-3	7	Guantanamera	50	5	L. Toro	A. Breque
reaparece	8	Albamonte	49	6	R. Claveria	O. Silva
1	9	Golden Finger	47	1	S. Azócar	G. Sarmiento
2-6	10	Golden Ray	47	4	E. Suarez	A. Carreño
4-2-10	11	Servio	47	10	N. N.	A. Vadonovic

NOVENA CARRERA a las 17,40, 1.000 metros 8a. Serie Ine. 2 al o SEGUNDA VALIDA PARA LA APUESTA TRIPLE Nº 4

4-2-3	1	Mariem	55	11	S. Vasquez	F. Jacial
7-10-15	2	Lanzazo	54	8	E. Guzman	S. Gajardo
3-13-10	3	Retoque	54	12	N. N.	V. Contreras
8-10-8	4	Malvazul	53	2	L. Castillo	E. Becar
8-3-4	5	Mamby	53	9	O. Escobar	O. Lizama
Reaparece	6	Tver	53	3	L. Albornoz	E. Zijl
11-2-9	7	La Pila	49	14	J. Sepulveda	E. Zijl
15-15-9	8	Ojos Verdes	52	7	R. Sagardia	G. Melej
3-5-2	9	Pincha	52	5	C. Laighton	P. Inda
12-4-5	10	Jaguar	51	13	D. Sagardia	J. Bernal
Reaparece	11	Persicola	51	6	R. Claveria	H. Gazmuri
15-6-8	12	Beith Sahur	50	1	N. Urrutia	L. Herrera
3-5-3	13	Kurihuilque	50	4	J. M. Aravena	D. López
15-15-13	14	R. de Luna	48	10	J. Duarte	L. Rodriguez

Corral 6 con 7

Pronósticos de la Prensa y Radio (Club Hípico)

	LA NACION	CLUB HIPICO	EL ENSAYO	LA HIPICA	LAS ULTIMAS NOTICIAS	LA TERCERA	LA SEGUNDA	SI LOS PASTOS CONVERSARAN	EL SIGLO	EL CLUB	RADIO MAGALLANES
1	Condorito Bailador Linajera	Condorito Linajera Envidiable	Condorito Envidiable Ceremonial	Ceremonial Envidiable Linajera	Tangaroa Condorito Envidiable	Condorito Ceremonial Linajera	Condorito Rangaroa Apolinario	Tangaroa Ceremonial Envidiable	Condorito Ceremonial Tangaroa	Ceremonial Envidiable Linajera	Condorito Tangaroa Bailador
2	Mikonos Gavroche Estanciero	Mikonos Agreste Arquero	Mikonos Gavroche Agreste	Estanciero Mikonos Arquero	Mikonos Estanciero Gavroche	Mikonos Estanciero Arquero	Mikonos Arquero Espanciero	Mikonos Estanciero Gavroche	Mikonos Agreste Truf Truf	Estanciero Mikonos Arquero	Mikonos Arquero Estanciero
3	Spinelo Siete Espadas	Spinelo Astro M. Bond	Spinelo M. Bond	Vidrioso Astro	Spinelo Mr. Bond Siete Espadas	Spinelo Vidrioso M. Bond	Mister Bond Spinelo Vidrioso	Astro Spinelo	Spinelo Vidrioso	Vidrioso Astro	Spinelo Astro
4	Style Salsfi Estampado	Liquiñe Style Picotazo	Liquiñe Estampado Picotazo	Style Estampado Sagitario	Style Picotazo Estampado	Style Sagitario Estampado	Estampado Style Picotazo	Spider Sagitario Estampado	Estampado Liquiñe Bramido	Style Estampado Sagitario	Estampado Spider Style
5	Lujol De Boquete Evian	Lujol S. Negra Chalina	De Boquete S. Negra Lujol	Evian Lujol S. Negra	Evian Lujol Doradita	Lujol Evian S. Negra	Lujol Evian S. Negra	Lujol Evian S. Negra	S. Negra Doradita Lujol	Evian Lujol S. Negra	Lujol S. Negra Evian
6	Montesano Archibaldo Sens	Montesano Archibaldo Satisfacción	Montesano Archibaldo Sens	Montesano Archibaldo	Archibaldo Montesano Scarface	Montesano Archibaldo Sens	Montesano Archibaldo Sens	Montesano Archibaldo Tabú	Montesano Scarface Archibaldo	Montesano Archibaldo	Montesano Archibaldo Tabú
7	Rio Piedras Belle Esperance Mi Perlita	Akara Rio Piedras Mi Perlita	Mi Perlita B. Esperance R. Piedras	Akara Mi Perlita R. Piedras	Dialoguista Mi Perlita Akara	R. Piedras Mi Perlita Dialoguista	Mi Perlita Akara Dialoguista	Mi Perlita Akara B. Esperance	R. Piedras Akara Mi Perlita	Akara Mi Perlita R. Piedras	Rio Piedras Akara Mi Perlita
8	Guantanamera Golden Ray Golden Finger	Golden Finger Sisal Romarino	Guantanamera Sisal G. Finger	G. Finger Pepsamar Guantanamera	Sisal G. Finger Guantanamera	Guantanamera Sisal Golden Ray	Golden Finger Sisal Guantanamera	Pepsamar G. Finger Guantanamera	Sisal Guantanamera Romarino	G. Finger Pepsamar Guantanamera	Sisal Pepsamar G. Finger
9	Mariem Kurihuilque Pincha	Pincha Tver Mumb	Kurihuilque Pincha Tver	Pincha Mamby Kurihuilque	Beith Saur Pincha Mamby	Mamby Pincha Jaguar	Mariem Mamby Pincha	Jaguar Mamby Kurihuilque	Kurihuilque Pincha Mamby	Pincha Mamby Kurihuilque	Mariem Kurihuilque Mamby
10	Don Aniceto Bold Lady Cantilien	Cantilie Bold Lad Ritual	B. Lady S. Ring Iluminado	Bold Lad Cantilie S. Ring	Bold Lady Cantilien Don Aniceto	Bold Lady Mostarda Iluminado	Cantilien S. Ring Bold Lady	Bold Lady Cantilie Bantú	Bold Lad Cantilien Don Aniceto	Bold Lacy Cantilie S. Ring	Bold Lady Iluminado Cantilien
11	La Callas Sinfonista Compasión	Poligono Parrish Brisas del Rio	Rugidora La Calla Sinfonista	Rugidora Poligono La Callas	Poligono Rugidora Sinfonista	Rugidora Poligono Parrish	Rugidora La Callas Sinfonista	Sinfonista La Callas Rugidora	Poligono Frelón Rugidora	Rugidora Poligono La Calla	Sonfonista Poligono Compasión

Presuntos Favoritos de la Prensa y Radio (Sporting Club)

	LA NACION	LA TARDE	EL ENSAYO	JOHN TIMBA	EL VINA MARINO	RADIO MAGALLANES
1a	R. Peach E. Sommer Hera	R. Peach E. Sommer Hera	R. Peach Hera Sitiada	R. Peach E. Sommer Herà	E. Sommer Sitiada R. Peach	Hera Sitiada Futurista
2a	Destacado Tranquilina Comoluz	Tranquilina Destacado Pensativo	Comoluz Destacado Petite	Tranquilina Destacado Carabaya	Tranquilina Destacado Arrotado	Destacado Tranquilina Tauranga
3a	Tarbush La Roseraie M. India	Tarbush Postulado Gustav	Tarbush Roulette Gustav	Tarbush Postulado M. India	Tarbush M. India Gustav	Tarbush Gustav M. India
4a	La Lore Don Rodolfo La Bienvenida	La Lore Viscount Don Rodolfo	La Lore Belzum La Bienvenida	La Lore Belzum Viscount	La Lore Apacible Don Rodolfo	La Lore Don Rodolfo Belzum
5a	Ramonacho Yanqui Graduación	Reclamación Yanqui Pelucón	Pelucón Graduación Yanqui	Ramonacho Pelucón Yanqui	Reclamación Pelucón Ramonacho	Ramonacho Pelucón Yanqui
6a	M. Ali B. Finot	B. Finot M. Olive	Pitancero M. Olive	Pitancero B. Finot	B. Finot Pitancero	Pitancero M. Olibia
7a	Radulesco Scamp	Radulesco Goldap	Zambia Humacao	Radulesco Napolitano	Radulesco Humacao	Radulesco Zambia
8a	Petalo Jorquina Zurzulita	Taquil Far Go Pétalo	Bagual Pétalo Hernoscar	Petalo Jorquina Zurzulita	Taquil Petalo Jorquina	Taquil Jorquina Hernoscar
9a	F. Divina Georgina Primor	Primor V. Hermosa Zapallar	Californiano V. Hermosa F. Divina	Georgina Californiano F. Divina	F. Divina Californiano Primor	Primor F. Divina Californiano
10a	Antinea Pudahuel Massenet	Antinea Pudahuel Waikali	Pudahuel Metatodos Antinea	Caleuchano Pudahuel Massenet	Antinea Pudahuel Temarusa	Caleuchano Pudahuel Antinea

Guantanamera en compromiso muy favorable

Guantanamera es un elemento netamente mediofondista.

En su campaña, que está compuesta por dieciocho presentaciones anota cinco triunfos. Uno de ellos en 1.500 metros. Dos en una milla (la distancia que hoy enfrentarán) dos en 1.900 metros. De los cinco triunfos, cuatro de ellos con pesos regulares y uno solo a peso alto. El último conseguido en el mes de marzo en una prueba especial. Hoy carga 50 kilos, lo que puede ser otra gran ayuda.

Guantanamera es rápida. Soltó una salida favorable. Todo parece favorecerle y por ello la haremos nuestra favorita en la prueba central de esta tarde que lleva el nombre de "Cuerpo Consular de Santiago".

El trayecto es una milla.

Un valor que ha trabajado muy bien para esta prueba es Golden Ray. Creemos que es un elemento que podría alternar en la llegada como también Golden Finger (... los dos Golden).

Golden Ray es ganadora de una competencia. Triunfo en el trayecto de 1.000 metros. Además tiene tres segundos puestos en los recorridos de 1.100 metros (dos veces) y 1.300 metros. Tres terceros puestos, un cuarto puesto.

Sobre Golden Finger está muy presente su última victoria del domingo pasado muy concluyente. En forma notoria.

Cambio en los horarios de las carreras

El nuevo horario que rige al país retrasó el programa del Club Hípico que, al imponerse el Decreto, ya se encontraba establecido.

La primera carrera, que estaba fijada para las 13 horas y 35 minutos (1 de la tarde y 35 minutos) fue atrasada para las 14 horas y 55 minutos (5 minutos para las tres). La prueba de clausura, fijada para las 18 horas y 45 minutos, será corrida a las 19 horas (45 minutos).

La jornada de mañana, en el Club Hípico también sufre un retraso. La primera competencia, que debe ser largada a las 14 horas (dos de la tarde) será largada a las 15 horas (tres de la tarde).

Cuidado con la pista

Los siguientes retiros se registran para la reunión de esta tarde en el Club Hípico:

2a. carrera: 1 AGRESTE

3a. carrera: Nº 6 VILLA HERMOSA

4a. carrera: Nº 2 Bramido y Nº 5 Liquiñe

7a. carrera: Nº 2 Caucura y Nº 9 Prepulosa

8a. carrera: Nº 11 Servio

11a. carrera: Nº 10 Parsifal

ESTADO DE LA PISTA: se dijo que la cancha estaría normal. "La Nación" caminó la pista y se notaba blanda entre los 1.000 metros y los 400 metros. Se esperaba que el sol de ayer, y el de esta mañana, afirmara la cancha.

Claudio Leighton

Sporting Club

Domingo 11 de Octubre

1ª CARRERA 1.300 metros, a las 13,45 6ª serie Ind. 1-7

10-7	1	Capriccio	55	8	E. Guajardo	E. Guajardo
- - -11	2	Maritchia	55	11	E. Romero	J. Abarzúa
11-1	3	Palela	55	1	R. Arredondo	O. Leiva
- - - -2	4	Royal Peach	55	6	L. Yáñez	H. Navarro P.
Reaparece	5	Picadas	54	3	J. Maira	L. Bernal
8-6	6	Futurista	47	14	J. Beiza	L. Bernal
9-10	7	Sweet Solera	54	10	C. Silva	E. Bravo
- - -3	8	Elke Sommer	53	4	P. Hernández	L. Alvarez
3-4	9	Hera	53	5	J. Barraza	H. Alcántara
5-4	10	Sitiada	53	12	I. Saavedra	R. Saavedra
- - -	11	Y Le Carga	53	9	S. Leal	J. Nicoy
- - -12	12	Momita	52	7	J. Moya	M. Maira
- - -9	13	Dom	51	13	N. N.	L. F. Toledo
- -8-8	14	Donizettia	47	2	Catafau	D. Alvarez

Corral: 5 con 6.

2ª CARRERA 1.300 metros, a las 14,15, 4 años no ganadores. Jinetes aprendices

- - -12	1	Shimango	60	8	S. Campos	U. Bravo
7-5-2-	2	Tranquilina	51	11	H. Barraza	U. Bravo
- - -	3	Plutonio	57	1	E. Frías	E. Núñez
6-9-13	4	Distraido	55	6	J. Beiza	R. Bernal
-11-7	5	Carabaya	51	3	S. Leal	R. Bernal
--7-6	6	Arrotado	54	10	N. N.	L. E. Toledo
Reaparece	7	Bellotin	54	4	J. Burton	G. Pombo
- - -3-4	8	Destacado	54	5	J. Maira	M. Maira
- - -8-7	9	Pensativo	54	12	J. Barraza	E. Vidal
Reaparece	10	Petite	53	9	D. Ahumada	H. Alcántara
- -2-3	11	Como Luz	51	7	R. Araya	H. Alcántara
3-8-5	12	Tauranga	51	13	C. Hernández	L. Vásquez
5-5-10	13	Yuca	51	2	G. Pinto	E. Guajardo

Corrales 1 con 2; 4 con 5 y 10 con 11.

3ª CARRERA. 1.500 metros a las 14,45,3 años-No ganadores.

- - -12	1	Calabrés	56	8	N. N.	D. Alvarez
- -2-6	2	Roulette	53	11	J. Barraza	D. Alvarez
- - -5	3	Gustav	56	1	E. Guajardo	L. Romero
- - -	4	Hindemburg	56	6	C. Silva	D. Bernal
- - -4-5	5	Postulado	56	3	I. Saavedra	H. Vera
- - -3-3	6	Tarbush	56	14	J. Maira	E. Vidal
- -8-7	7	Amakila	53	10	R. Arredondo	O. Leiva
- - -	8	Divina	53	4	J. Beiza	L. E. Toledo
6-2-5	9	La Roseraie	53	5	F. Catafau	D. Araya
14-3-3	10	Madre India	53	12	E. Romero	E. Núñez
- -3-11	11	Poca Pena	53	9	G. Pinto	A. Martinez
5-3-7-	12	Terete	53	7	C. Hernández	R. Carvajal
- -	13	Zephyra	53	13	P. Hernández	E. Bravo
-9-8	14	Zere	53	2	S. Campos	J. H. Medina

Corral: 1 con 2.

4a. carrera. 1.300 metros. A las 15,20 2a. serie. Ind. 27-34.

- -5	1	Trecho	55	8	J. Maira	E. Vidal
-8-2	2	Don Rodolfo	54	11	L. Vásquez	E. Vidal
-7	3	La Bienvenida	54	1	L. Romero	H. Vera
- -6-3	4	Viscount	50	6	J. Monardes	H. Vera
- -2	5	La Lore	54	3	E. Guajardo	L. Romero
Reaparece	6	Liucura	54	10	C. Hernández	G. Pombo
Reaparece	7	Don Grega	53	4	S. Arellano	E. Carreño
- -5	8	Apacible	52	5	C. Jorquera	J.H. Medina Ch.
- 5-3	9	Belzum	51	9	E. Frías	E. Nuñez
- -9-6	10	Narisan	51	7	F. Catafau	J. Abarzúa
- -4	11	Elkington	48	2	J. Villalón	O. Aliaga

Corrales; 1 con 2 y 3 con 4.

5a. carrera. 1.300 metros. A las 15,55 5a. serie. Ind. 6-14.

Reaparece	1	Guayabera	55-8	L. Vásquez	E. Vidal
3	2	Reclamacion	55-11	J. Barraza	E. Vidal
11	3	Porte D'Or	53-1	J. Maira	O. González
2-2	4	Yanqui	53-6	E. Romero	G. Mancilla
5	5	Graduación	52-3	J. Bórquez	O. Castillo
8-7	6	Pichona	52-10	J. Parra	H. Alcantara
4	7	Pelucón	51-4	R. Araya	D. Araya
1-5	8	Yantar	49-5	F. Catafau	D. Araya
-	9	Ramonacho	51-12	N.N.	L.E. Toledo
8	10	Tia Tali	51-9	E. Guajardo	E. Guajardo
1-7-12	11	Marisquera	50-7	S. Leal	D. Bernal
6	12	Serafino	50-13	C. Jorquera	H. Medina Ch.
5-4	13	Telescópica	50-2	J. Burton	L. Alvarez

Corrales; 1 con 2 y 7 con 8.

Carrera "A". 3.000 metros. A las 16,15 Vallas. Apuestas a ganador solamente.

7	1	Pitancero	80-1	J. Farías	D. Alvarez
1-1	2	Mount Olive	76-6	E. Frías	E. Vidal
2	3	Mont Louis	74-3	E. Carreño	E. Vidal
-	4	Baron Finot	69-4	E. Cancino	A. Lab
4-3	5	Provocador	67-5	F. Franke	H. Vera
Reaparece	6	Mohamed Ali	63-7	L. Farías	M. Maira
5-4	7	Pailón	60-2	F. Martínez	G. Avila

orral 2 con 3

6a. carrera. "1.500 metros. A las 16,50 Clásico.

Reaparece	1	Radulesco	57-1	J. Bórquez	G. Pombo
2	2	Napolitano	56-6	N. Bravo	U. Bravo
Reaparece	3	Scamp	56-3	E. Guajardo	D. López
2-4	4	Goldap	48-4	J. Burton	R. Saavedra
3-4	5	Humacao	48-5	C. Hernández	L. Vásquez
6-5	6	Armoricano	47-7	F. Catafau	D. Araya
7-2	7	Zambia	47-2	J. Monardes	H. Vera

7a carrera 1.700 metros a las 17,30 Ind 2,20 o Inf.

	1. Benanera	57-8	Guajardo	E. Guajardo
reaparece	2 Taquil	56-1	C. Silva	J. H. Medina
9-1-2	3 Beltran	55-6	E. Romero	H. Vera
---7	4 Far-Go	55-3	I. Saavedra	R. Saavedra
--3-4	5 Bagual	53-10	J. Barraza	E. Vidal
--3-2	6 Pétalo	52-4	L. Vásquez	E. Vidal
--4-3	7 Hernoscar	53-5	J. Bórquez	O. Castillo
--3--1	8 Jorquina	50-9	C. Hernández	L. Vásquez
--6-3	9 Zurzulita	49-7	F. Cataou	D. Bernal
---6	10 Idilio	47-2	C. Jorquera	Q. Leiva

Corral 5 con 6

8a. carrera 1.300 metros a las 18.05 3a. serie.- Ind. 17-25

reaparece	1 Op Art	55-	8	F. Romero	J. Abarzúa
8-9-9	2 Randa	54-	11	P. Hernández	H. Alcántara
5-3-2	3 Flor Divina	53-	1	L. Yañez	H. Alcántara
--1-2	4 Primor	53-	6	N. N.	L. E. Toledo
-2--4	5 Georgina	52-	3	J. Bórquez	A. Martinez
reaparece	6 Tilluca	52-	10	L. Vásquez	E. Vidal
----1	7 Vista Hermosa	51-	4	J. Barraza	E. Vidal
--6-8	8 Zapallar	52-	5	C. Hernández	G. Pombo
--4-3	9 Californiano	50-	12	C. Jorquera	L. Vásquez
10--11	10 Impacto	48-	9	G. Pinto	L. Vásquez
-----9	11 Toreador	50-	7	S. Leal	H. Vera
-----8	12 Comadre Lola	48-	13	B. Pino	G. Mancilla
-----	13 Infernal	47-	2	N. N.	E. Carreño

Corrales; 2con 3; 6 con 7 y 9 con 10.

DECIMA CARRERA a las 18,10 1.000 metros 5a. Serie Ind. 19 al 29 TERCERA VALIDA APUESTA TRIPLE Nº 4

10-5-4	1	Don Aniceto	59	11	P. Ulloa	P. Bagu
4-8-12	2	M. Escandalosa	55	8	E. Guzman	J. Cavieres A.
15-3-10	3	C. María	54	12	C. Pezoa	M. Muscat
10-1-7	4	Bantu	52	2	O. Escobar	J. Castro R.
6-9-4	5	S. Ring	52	9	R. Claveria	J. Castro R.
6-5	6	Iluminado	51	3	L. Toro	A. Valdes
11-5-8	7	Lumumbazo	51	7	A. Poblete	L. Santos
2-3-9	8	Mostarda	51	5	J. M. Aravena	J. Melero
8-8	9	Fairuz	50	6	N. N.	J. Chamorro
3-4-11	10	Ritual	50	1	E. Lopez	J. Melero
1	11	Bold Lady	49	4	C. Leighton	A. Bullezu
9-9-2	12	Cantilien	49	10	C. Sepulveda	P. Inda

Corral 4 con 5

UNDECIMA CARRERA a las 18,45, 1.000 metros 7a. Serie Ind. 9 al 15.

Reaparece	1	B. Del Rio	54	11	L. Cifuentes	P. Inda
13-2	2	Polígono	54	8	N. N.	L. Guerrero
2-4-5	3	Rugidora	54	12	C. Pezoa	S. Fuentes
3-3-4	4	La Callas	53	15	S. Vasquez	F. Jacial
18-12-8	5	Marupara	53	2	E. Guzman	J. Mélero
Reaparece	6	Serpolette	53	9	J. Sepulveda	A. Carreño
5-11-10	7	All Aren	52	3	D. Muñoz	L. Contreras A.
14-7-6	8	Parrish	52	16	J. Salinas	H. Gazmuri
6-1-7	9	Compasión	51	14	R. Sagardia	P. Valderrama
13-9-13	10	Parsifal	51	7	N. Urrutia	L. Herrera
11-8-9	11	Vichita	51	5	R. Claveria	E. Inda S.
9-9-4	12	Casita	50	13	L. Rivera	I. Duque
12-11	13	El Fantasma	50	6	D. Sagardia	L. H. Sorrel
3-4-7	14	Frelón	50	1	E. Suarez	L. Gajardo
15-9-6	15	Arturo R.	48	4	J. Duarte	L. Rodriguez
1-6-1	16	Sinfonista	48	10	N. N.	R. Quiroz F.

Nuevamente se reúnen en Leipzig los amigos de Bach

En septiembre los conocedores y admiradores de la música de Bach se reunirán en Leipzig para celebrar el segundo Festival Internacional de Bach. El que la gran familia internacional de amigos de Bach haya encontrado un hogar digno lo atestiguan las 5.500 solicitudes de entradas y los muchos artistas de numerosos países que han anunciado su participación en las semanas pasadas.

por Ursula Niemeyer

El amplio programa abarca 23 conciertos que se ofrecerán en 11 localidades, entre ellas salas de larga tradición cultural, como las del Viejo ayuntamiento de la época del Renacimiento, la antigua Lonja de comercio, la iglesia de Santo Tomás y el precioso castillo barroco de Gohlis. El programa comprende, entre otras, obras de clave, de órgano y cémbalo de Bach, cantatas religiosas y profanas, la cantata del campesino (escenificada) y obras de compositores de la época de Bach y contemporáneos.

Los conciertos serán dados por orquestas famosas como la Gewandhausorchester, la orquesta de Bach de la Gewandhaus, la orquesta sinfónica de la radio de Leipzig, el coro de Santo Tomás y solistas de primera categoría como el organista de Santo Tomás, Hannes Kastner, la cembalista austríaca Isolde Ahlgrimm, la pianista polaca Halina Czerny-Stefanska y los dos violinistas soviéticos Igor Oistraj y Oleg Kagan. Por primera vez se presentará en Leipzig la orquesta de cámara de la sociedad filarmónica de Georgia (URSS) bajo la dirección de Marina Jashvili. Además se mostrará en el salón de actos del Viejo ayuntamiento de Leipzig una exposición sobre el cultivo de la obra de Bach en la RDA, y los musicólogos Prof. Dr. Eller (Rostock) y Prof. Dr. Neumann (archivo de Bach, Leipzig) dictarán conferencias sobre la investigación y la interpretación de las obras de Bach en la RDA.

Interpretes jóvenes ante el público internacional

Los organizadores de este Festival de Bach, el Comité Johann Sebastian Bach de la RDA y el consejo municipal de Leipzig, prepararon el festival con toda oportunidad. Cada uno de los grandes actos internacionales que con este motivo se ofrecerán en la ciudad ferial, tendrá su propio carácter. Esta vez se ha dedicado especial atención a la divulgación de los más recientes resultados de la investigación de la obra de Bach realizada en la RDA y a presentar al público internacional la joven generación de intérpretes de Bach. Por esta razón fueron incluidos entre otros, estudiantes y postgraduados de la Escuela Superior de Música de Leipzig premiados del concurso internacional Johann Sebastian Bach de 1968 (por ejemplo: Oleg Kagan de la URSS y Christian Funke de la RDA, violín, Valery Afanassyev de la URSS e Iván Nlansky de la RSCH, piano), escolares y jóvenes premiados en los concursos Bach de sus respectivos grupos de edad, en las disciplinas piano, violín, violonchelo, viola y flauta. Todos ellos, conocidos ya en las salas de concierto de Leipzig, quieren ahora demostrar ante el público internacional, su amor a la música de Bach y sus conocimientos fomentados cuidadosa y persistentemente por los mejores maestros.

Los organizadores del festival tienen a su disposición un rico caudal de experiencias, la imagen y la obra de Bach se encuentran fuertemente arraigadas en nuestro país. Partiendo del homenaje a Bach organizado por la RDA en 1950 con motivo del 200 aniversario de su muerte, se inició en la RDA una nueva etapa en el cultivo y la investigación de Bach que tuvo repercusiones internacionales. Fue elaborada una imagen de Bach que corresponde a los más recientes conocimientos de la musicología. Una amplia red de lugares conmemorativos en Eisenach, Arnstadt, Muhlhausen, Weimar, Kothen Ohrdruff y Dormheim rect recuerda estaciones importantes de la vida del maestro. A lo largo y lo ancho de la RDA, desde la costa del Mar Báltico hasta los Bosques de Turingia se dan conciertos de música de Bach. Pero el centro del cultivo de Bach es y seguirá siendo, indiscutiblemente, Leipzig, la ciudad en la que Bach trabajó como cantor en Santo Tomás y director del Collegium Musicum durante 27 años, hasta su muerte.

Audiciones de discos en el archivo Bach

En el castillo de Gohlis fue instalado hace 20 años un archivo de Bach, un centro importante de colección de todo el material documental sobre la historia, la investigación y el cultivo de Bach. El archivo organiza exposiciones, conferencias y regularmente, una vez por semana, una audición de discos. Además la obra de Bach ocupa su lugar en los centros de formación musical, en las orquestas y coros de la ciudad, en la escuela de música para los jóvenes entre 10 y 18 años, en la escuela superior de música en la Gewandhaus con su orquesta de Bach fundada hace 8 años en la orquesta sinfónica de la radio, los coros de la radio y, desde luego, el coro de Santo Tomás. Este cantante regularmente en la iglesia de Santo Tomás motetes y cantatas de Bach, y a veces presenta, junto con el coro de la Santa Cruz de Dresde y famosos solistas, los grandes oratorios (la Presión según San Mateo y el Oratorio de Navidad). Gracias a esa contínua labor artística, se ha educado en Leipzig un público musical conocedor, crítico y despierto.

(PANORAMA RDA)

El monumento a Bach en Eisenach.

Bildunterschrift.

Itinerario LAN CHILE

ITINERARIO INTERNACIONAL "LAN —CHILE" AEROPUERTO DE PUDAHUEL

LUNES
Vuelo: 101 Llega 1850 Procedente de Mendoza.
Vuelo 150 Llega a las 20 procedente de Buenos Aires.
Vuelo: 150 Sale a las 2100 con destino a Antofagasta Lima Cali, Panamá, Miami y Nueva York.
Vuelo 100 Sale a las 16.30 con destino a Mendoza.
Vuelo 151 Llega a las 14.20 procedente de Nueva York, Miami, Panamá, Lima y Antofagasta.
Vuelo 151 Sale a las 15.15 con destino a Buenos Aires.
Conexiones: en Nueva York y Miami a todas las ciudades de USA y Canada.

MARTES
Vuelos: 171 Llega a las 11.39 procedente de Frankfurt, Paris, Madrid, Rio de Janeiro y Buenos Aires.
Vuelo 454 Sale a las 21.00 con destino a Lima, Miami y Nueva York.
Vuelo: 453 Llega a las 10.30 procedente de Nueva York, Miami y Lima.
Vuelo 170 Sale a las 12.30 con destino a Buenos Aires, Rio de Janeiro, Madrid, Paris y Frankfurt.

Conexiones: En Madrid, Paris y Frankfurt a todas las ciudades de Europa.

MIERCOLES
Vuelos: 101 Llega a las 18.50 procedente de Mendoza.
Vuelo 154: Llega a las 20.20 procedente de Montevideo y Buenos Aires.
Vuelo 154 Sale a las 21.15 con destino a Lima, Cali, Panama, Miami y Nueva York.
Vuelo: 153 Llega a las 12.15 procedente de Nueva York, Miami, Cali, Guayaquil y Lima.
Vuelo: 153 Sale a las 13.15 con destino a Buenos Aires y Montevideo.
Vuelo: 100 Sale a las 16.30 con destino a Mendoza.

Conexiones: en Nueva York y Miami a todas las ciudades de USA. y Canada.

JUEVES
Vuelos: 171 Llega a las 11.39 procedente de Frankfurt, Paris, Madrid, Rio de Janeiro y Buenos Aires.
Vuelos 131 Sale a las 13.00 con destino a Rapa Nui y Tahiti.
Vuelo 452 Sale a las 19.45 con destino a Lima, Panamá Miami y Nueva York.
Vuelo: 455 Llega a las 11.15 procedente de Nueva York, Miami, Guayaquil y Lima.
Vuelos: 142 Sale a las 12.15 con destino a Buenos Aires y Asunción.
Vuelos 141 Llega a las 21.30 procedente de Asunción y Antofagasta.

Conexiones: en Tahiti a Sidney, Aukland, Honululu y Tokio.

VIERNES
Vuelos: 101 Llega a las 18.50 procedente de Mendoza.
Vuelos: 156 Llega a las 20.20 procedente de Montevideo y Buenos Aires.
Vuelo 156 Sale a las 21.15 con destino a Lima, Guayaquil, Panamá, Miami y Nueva York.
Vuelo 155 Llega a las 12.15 procedente de Nueva York, Miami, Panamá, Cali y Lima.
Vuelo: 155 Sale a las 13.15 con destino a Buenos Aires y Montevideo.
Vuelo: 100 Sale a las 16.30 con destino a Mendoza.

Conexiones: en Nueva York y Miami a todas las ciudades de USA. Y Canada.

SABADO

Vuelos: 143 Llega a las 16.55 procedente de Asunción y Buenos Aires.
Vuelo: 150 Sale a las 19.45 con destino a Lima, Guayaquil, Miami y Nueva York.
Vuelo: 451 Llega a las 10.30 procedente de Nueva York, Miami y Panamá.
Vuelo 170 Sale a las 12.30 con destino a Buenos Aires Rio de Janeiro, Madid, Paris y Frankfurt.
Vuelo: 140 Sale a las 7.15 con destino a Antofagasta y Asunción.
Vuelo: 620 Llega a las 19.30 procedente de Bariloche.
Vuelo: 621 Sale a las 9.00 con destino a Bariloche.
Vuelo: 130 Llega a las 18.45 procedente de Rapa Nui y Tahiti.

DOMINGO

Vuelos: 152 Sale a las 8.00 con destino a Lima Guayaquil, Miami y Nueva York.
Vuelo: 159 Llega a las 18.40 procedente de Buenos Aires.
Vuelo: 157 Llega a las 12.15 procedente de Nueva York, Miami, Panamá, Guayaquil y Lima.
Vuelo: 157 Sale a las 13.15 con destino a Buenos Aires.

Conexiones: en Nueva York y Miami a todas las ciudades de USA. y Canada. En Panamá a México y Caracas.
Conexiones: en Madrid, Paris y Frankfurt a todas las ciudades de Europa.

En la brevedad... reside el interés

¡SON TUS CARTAS MI ESPERANZA!.

Los norteamericanos envían ahora más cartas a sus periódicos, ejerciendo así su derecho a quejarse, criticar o elegir.

El director del "Providence Journal and Bulletin" señala que "la cantidad de cartas es ahora mucho, mucho mayor que antes". Indica que los electores han dado cuenta de que, "si no pueden hacerse oir en una asamblea legislativa estatal o un consejo municipal, pueden hacerlo en las páginas de los periódicos.

El año pasado, "The New York Times" recibió 37.449 cartas, casi el doble de las que recibió hace cinco años. A los periódicos les agrada recibir cartas de sus lectores, y muchos periódicos están destinando espacio adicional para publicar las opiniones de sus lectores.

—OO—

VOLVIO LA BICICLETA

Si usted proyecta hacer un viaje a Nueva York, tal vez le convendría llevar consigo una bicicleta.

Las autoridades de Nueva York están ahora considerando un plan para reservar una vía especial para bicicletas en una importante avenida, posiblemente para el próximo verano.

Otras ciudades encaran planes similares. Washington,D.C., por ejemplo, tiene ahora varias pistas por el sector céntrico reservadas a los ciclistas, y un creciente número de trabajadores de la capital Federal están usando bicicletas como medio de locomoción para ir de su casa al trabajo y viceversa.

Polonia. LLENEMELO.— Este es una estación flotante de gasolina que suministra combustible a los motoristas de la localidad. El pequeño barco estanque navega a través del gran lago Masurian atendiendo todas las áreas cercanas a la ruta.

TURNO FARMACIAS

SEMANA COMPRENDIDA ENTRE EL DIA 10 AL 17 DE OCTUBRE DE 1970

1er. SECTOR.— MAPOCHO-AVDA. BDO. O'HIGGINS TEATINOS-CERRO SANTA LUCIA.

FRANCO INGLESA, Portal Bulnes 405; PORTEÑA, San Antonio N° 94; ROJAS, Morande N° 13; MERCED, Merced N° 403; IBERIA Estado N° 190; GUZMAN, San Antonio N° 581.

2° SECTOR.— TEATINOS-CATEDRAL-BALMACEDA OCO QUINTA NORMAL-CARRASCAL-BLANQUEADO.

COLON, San Pablo N° 3311; ITALIANA, San Pablo, N° 2402; BITRAN, San Pablo, N° 1505; VENECIA, Catedral N° 2201; QUINTA Nueva Imperial, N° 4498; BARRANCAS, San Pablo N° 5420; IDEAL Mapocho N° 4052; BELGICA, Mapocho N° 6101; LA ESTRELLA, San Pablo N° 8735; DIAGONAL, Gonzalo Bulnes, N° 2491.

3er. SECTOR.— AVDA. BDO. O'HIGGINS-RAMON FREIRE POBLACION LOS NOGALES-ZANJON DE LA AGUADA-SAN DIEGO.

ANDRADE, Alameda N° 2902; LAS REJAS, Avda. Ecuador N° 5142; LA SANITARIA, Bascuñan N° 698; CARRERA, Los Pirineos N° 4294; SAN IGNACIO, Alameda N° 1500; MODERNA, Ramon Freire N° 1924 MAIPU;

4° SECTOR.— AVDA. BDO. O'HIGGINS-FRANKLIN-SAN DIEGO AVDA. BUSTAMANTE.

BAQUEDANO, Vicuña Mackenna, N° 2; ALHAMBRA, Uraeguay de Julio; SANTA ROSA A, Santa Rosa N° 1398; PARIS, San Diego N° 2167; MAULE, Leon Ugalde N° 1599; EL MERCURIO, San Diego N° 301; AVDA. MATTA, Avda. Matta N° 994; BELEN, Nataniel N° 931;

5° SECTOR.— PROVIDENCIA-VITACURA-APOQUINDO-LAS CONDES-BILBAO.

LAS LILAS, Jose M. Infante N° 279; DE LA CRUZ, Providencia N° 2012; DEL ORIENTE, Nueva Las Condes N° 7122; LEGUIA, Augusto Leguia Norte N° 210; SAN JUAN, Avda. Colon N° 5083; TOBALABA, Tobalaba N° 5391; VITACURA, Vitacura, N° 5342.

6° SECTOR YRARRAZABAL—BILBAO—BUSTAMANTE. MACUL-LA REINA.

FARRIRARRAZABAL 3133; LARRAIN, Larrain N° 6877; LOS ALMENDROS, Pdte. Batte Ordoñez N° 4508 ex Diagonal Oriente; LA REINA, Simón Bolivar N° 5708; SUR, Avda. Grecia N° 1004; LA PROVIDENCIA, Roberto del Rio N° 1654; LAS AMAPOLAS, Eleuterio Parada N° 2032; BRASILIA, J. P. Alessandri N° 3533; SANTA MARTA, Poeta Vicente Garcia Huidobro N° 4100; VILLA SANTA CAROLINA, Castillo Urizar N° 2259; VILLA LA REINA, Nueva Larrain N° 9000; BILBAO, Fco. Bilbao N° 1308.

7° SECTOR.— VICUÑA MACKENNA-ZANJON DE LA AGUADA CAMINO MELIPILLA-SAN MIGUEL-LA CISTERNA-LA GRANJA

AEROPUERTO, Camino Melipilla N° 6075; KENIA, Avda. Carrera 6553; ROCA, San Joaquin N° 2399; TURQUESTAN, Enrique Mac Iver 1551; ASTURIAS, Gran Avenida N° 4308; PUNTA ARENAS, Gran Avenida N° 6045; BERMACO, Gran Avenida N° 9878; SAN CARLOS, Uruguay N° 1612; LA LEGUA, Santa Rosa N° 3890; PORVENIR, Santa Rosa N° 5062; SANTA ELENA, Santa Elena N° 2197; LA LINEA, Fernandez Albano N° 02880; JOSE MARIA CARO, Avda. Central N° 7597-A.

8° SECTOR.— AVDA. SANTA MARIA-RENCA-AVDA. FERMIN VIVACETA-AVENIDA INDEPENDENCIA-AVENIDA EL SALTO AVENIDA RECOLETA.

LA PAZ, Avda. La Paz N° 402; SAN LUIS, Independencia N° 1102; POPULAR, Vivaceta N° 1811; TERRA, Dgo. Santa Maria N° 2736; SANTA MARIA, Avda. Mejico N° 1298; PROGRESO N, Pedro Fontova N° 4242; VAISMAN, Recoleta N° 2110; ALEMANA, Avda. El Salto N° 2254; SANTA VICTORIA, Carlos Aguirre Luco N° 1152.

TURNO PERMANENTE:
FARMACIA DE URGENCIA, Portugal N° 155

NOTA: Los turnos son solo para la atención del despacho de recetas, medicamentos de urgencia y útiles de curación y podrán ser atendidos después de las 20.30 horas en Verano y 20 horas en Invierno.

CINES DE CENTRO

ASTOR. Estado 237 (392100). Desde las 10.20 horas. Como, Cuándo y con quién. (Drama may. de 21).

AUDITORIUM.- Bandera 236 (84688).- Desde las 10.30 hrs. Operación Marte Una inocente en la selva (menores).

BANDERA.- Bandera 76 (714403).- Desde las 13 hrs. El gran escape (Acción men).

CAPRI Monjitas 825 (392414). Desde las 10 horas. Rocco y sus hermanos. El vastillo de Fu Man Chu.

CENTRAL.- Huérfanos 930 (33555).- Desde las 13 hrs. El pasajero de la lluvia (Drama may de 18).

CERVANTES.- Matías Cousiño 134 (381894).- Desde las 13 hrs. Hola adios (Drama may de 18).

CINELANDIA. Puente 540. (65732). Desde las 14 horas. La casa del farol rojo. El esqueleto de la Sra. Morales.

CITY Agustinas 1022 (66687). Desde las 10 horas. El padrecito (Cómica menores).

CONTINENTAL. Plaza Bulnes 41 (60735). Desde las 14 horas. La guita. (Comedia menores).

DUCAL.- Agustinas 777 (35375).- 14.30; 16.30; 18.45 y 21.45 hrs. Canción inolvidable (Músical menores).

ESPAÑA Estado - Huérfanos (k398488). 14; 16.30 19 y 21.30 horas. La princesa Hippie (Musical, menores).

FLORIDA. Estado 226 (34289). Desde las 11 horas. La guita (Comedia menores).

GRAN PALACE (Huérfanos 1176 (60082). 15; 18.45 y 22. horas. Aeropuerto (Acción, may. de 14).

HUELEN Huérfanos 779)31603). Desde las 11 horas. Cupido motorizado. (W. Disney menores).

HUERFANOS. Huérfanos 930 (36707).- 13; 15.45; 18.45 y 21.45 hrs. Ana de los mil días (Drama may de 14).

IMPERIO.- Estado 235 (397960). Desde las 14 hrs. El secreto de Santa Victoria (Acción may de 14).

KING. Huérfanos 840 (32838). Desde las 10 horas. MASH (Comedia may. de 21 años).

LIDO.- Huerfanos. 680 (34366).- 14; 16.30; 19 y 22 hrs. Las calientes noches de Lady Hamilton (Comedia may de 21).

MAYO Monjitas 873 (391201). Desde las 10 horas. La guita. (Cómica menores).

METRO.- Bandera y U. Central (61570).- 16; 19 y 21.45 hrs. El botin de los valientes (Acción may de 18).

NILO. Monjitas 873 (302078). Desde las 10 horas. L'Amour. (Drama may. de 21 años).

PACIFICO Huérfanos 1147 (62921). Desde las 10.30 hrs. El graduado (Drama may de 21)

PLAZA. Compañía (84714). Desde las 10 hrs.- Mañana último día (Espionaje may.de 18).

REAL Compañía 1040 (65555) Desde las 11 hrs. La guita(Cómica menores).

REX Huérfanos 735 (·31144) Desde las 11 hrs. Satiricon (Fellini, may. de 21).

RIO Monjitas 743 (33550) Desde las 11 hrs.- Su apasionado Noviembre.Perdidos en la noche

RITZ San Antonio 50 (380613) Desde las 13 hrs.- Super amante (Comedia may. de 21).

RIVIERA San Antonio I. Valdés V. (36093) Desde las 13 hrs. Milagro de amor.Gracias tía

ROXY Huérfanos 1055 (80809) Desde las 10 hrs.- Las dulces amigas Parejas amantes

SAN MARTIN Alameda San Fracisco (35357) Desde las 11 hrs. Mañana último día (Suspenso may. 18).

SANTA LUCIA Alameda San Isidro (34718) 15; 18.30 y 22 hrs. Estación Polar Zabra (Acción menores).

SANTIAGO Merced 829 (32888 Desde las 11 hrs. El gran escape (Acción menores).

SAO PAULO Merced 772 (397946) Desde las 13 hrs Gracias tía. milagro de amor

TIVOLI (Huérfanos 751 (30611) Desde las 11 hrs El bribón (Aventuras menores).

TOESCA Huérfanos 1313 (711562) Desde las 13 hrs. Mon amour mon amour. La violación

VICTORIA Huérfanos 827 (30021) Desde las 10.30 hrs. Reino Salvaje (Documental menores).

WINDSOR Ahumada Moneda (89761) Desde las 9.55 hrs. El secreto de Santa Victoria. (Acción may. de 14).

YORK Ahumada 166 (66687) Desde las 10.20 hrs.- Woodstock (Musical may. de 14).

CINE GUIA

SECTOR PLAZA ITALIA Y MACKENNA

NORMANDIE. Alameda 139 (392749). Desde las 13.30 hrs. El Secreto de Santa Victoria. (Acción may. de 14).

SECTOR ÑUÑOA PROVIDENCIA VITACURA ANDES Avda

ANDES. Avda. Irarrázaval 1435 (43811). Desde las 14 hrs. Helga. El magnífico cornudo. Gungala la virgen desnuda.

CALIFORNIA. Irarrázabal 1564 (498061). 14.15; 16; 19.15 y 22 hrs. La guita (Comedia may. y menores).

DANTE. Washington 26 (494359). 16; 19 y 22 hrs. Jeff. (Acción may. de 18).

¿GAÑA. Plaza Egaña (271026) Desde las 15 horas Dejalos ser, Viaje hacia la libertad.

EL GOLF. Apoquindo 3368 (480046). 16.15; 19 y 22 hrs. El pasajero de la lluvia (Drama may. de 18).

HOLLYWOOD. Irarrázaval 2900 (42389). Desde las 13 hrs. El Manco. Maten a Rommel. Atentado a Heidric.

LAS LILAS. Eliodoro Yañez y Juan de Dios Vial. (43116). 19 y 22 hrs. El botín de los valientes (Acción may. de 18.).

LO CASTILLO. Avda. Vitacura (481981). 19.15 y 22.15 hrs. Fellini, Satiricón (Drama may. de 21).

MARCONI. Manuel Montt 032(42867). 15.30 hrs. Heidi. 19. hrs. Zabriskie Point y 22 hrs. Recital Quilapayún

MACUL. J. P. Alessandri 3547 (213418). Desde las 14 hrs. El chacal de Nahueltoro El asalto. Maternidad sin hombres

ORIENTE P. de Valdivia 099 41345). 14.45; 16.30; 18.45 y 22.15 hrs. La guita (Comedia menores).

PEDRO DE VALDIVIA. P. de Valdivia - Bilbao (43948). 15; 18.15 y 21.30 hrs. El gran escape. (Acción menores).

VERDI. P. de Valdivia 5273(499704). Desde las 14 hrs. A sangre fría. Las 3 magníficas. Se busca vivo o muerto.

SECTOR 10 DE JULIO—FRANKLIN—GRAN AVENIDA AVDA MATA

ALHUE. Pob. Davila . (581427). Desde las 14 hrs. El hombre de negro. Duelo en el Dorado. Cómo pescar un marido.

AMERICA. Ñuble 390 (52443) Desde las 14 horas. Dios no paga los sábados. La Droga maldita. Adios al hombre

ESMERALDA. San Diego 1035. (64303). Desde las 13 hrs. El manco. Maten a Rommel. Atentado a Heidric.

GRAN AVENIDA. Gran Avenida 4830 (52163). Desde las 13.30 hrs. El Gran escape. (Acción menores).

IMPERIAL. San Diego 1344 (51112) Desde las 14horas. Verdugo implacable. El enigma de la muerte. La fierecilla domada.

LIRA. Pintor Cicarelli 293 (52181). Desde las 14 hrs. El vengador de Bombay, Bambi. Fantasia.

MISTRAL. San Diego 279 (63994) Desde las 13 hrs. Azahares rojos. Nobleza baturra. Fiebre de juventud.

MODERNO. Gra Avenida 6544 (582782) Desde las 14 horas Africa Safari. El expreso de Estambul, Los buitres tienen hambre.

MONACO. 10 de Julio A. Prat (382845) Desde las 13 horas. El castillo de Fu Man Chu, Ejército de cinco, Rocco y sus hermanos.

PORTUGAL. 10 de Julio 252 (34816) Desde las 14 horas El diablo por el rabo, El barquero, Pistolero Profesional

PRAT. San Diego 2117 (50754) Desde las 13 horas Pistoleros profesional, El barquero, El diablo por el rabo

ROMA. San Diego 230 (67258) Desde las 14 horas El diablo por el rabo. El barquero, Pistolero Profesional.

SAN DIEGO. San Diego 612 (81093) Desde las 14 horas Rebelde sin causa, Luna 0-2 Aspero interludio.

SAN MIGUEL Avda Euclides 1202 (51262) Desde las 14 horas. Aspero interludio Rebelde sin causa, Luna 0-2

SECTOR QUINTA NORMAL

IDEAL CINEMA. Mapocho 4117 (731384) Desde las 14 horas. El planeta de los simios. Los juegos, El clan siciliano.

LO FRANCO. Carrascal 4604 (734625) Desde las 13 horas Los hermanos sicilianos. Extraña pareja, La cuadrilla de los renegados.

LO FRANCO. Carrascal 4528 Desde las 13 hrs. Papá soy yo, Erase una vez en el Oeste, El caso de Peter Stranger.

MAIPO. San Pablo 4251 (731982) Desde las 14 horas Patrulla de valientes, Sede de venganza, Corona de lágrimas

SECTOR SAN PABLO ALAMEDA BRASIL.

ALAMEDA.- Alameda 2987 (91254) Desde las 12.30 hrs. Lucio Vasquez Olimpiada en México, Fuiste mía un verano.

ALCAZAR. Brasil 373 (80122) Desde las 14 horas Las 500 millas Con los minutos contados, Estrategia de terror

A ALESSANDRI. Alameda 2879 (96848) Desde las 11 horas El padrecito (Cómica menores).

BLANCO ENCALADA. Avda B. Encalada 2820 (91787) Desde las 14 horas. Verdugo implacable, Enigma de la muerte, La fierecilla domada.

CARRERA. Alameda 2151 (86685) Desde las 13 horas El manco. Maten a Rommel, Atentado a Hiendric.

COLON. San Pablo Maipú (733146). Desde las 13 horas. Dios no paga los sábados. Adiós hombre. La droga maldita.

MINERVA.- San Pablo 3230 (.....).- Desde las 13 hrs. Lucio Vasquez, Olimpiada en México, Fuiste mía un verano.

MONUMENTAL. Alameda 3943 (91555). Desde las 14 hrs. El planeta de los simios. Los juegos. El clan siciliano.

O'HIGGINS. San Pablo 2281. (86929). Desde las 13 horas. Me compré un papá. El gitano. Quien sabe, Dios perdona yo no.

SECTOR VIVACETA-INDEPENDENCIA-EL SALTO RECOLETA.

LA PALMILLA. Pedro Fontova 5021. Desde las 14 horas. Clamor de justicia. La fuga de los generales. En territorio enemigo.

NACIONAL. Independencia 801 (370594) Desde las 13 horas El clan siciliano, El planeta de los simios, Los juegos.

VALENCIA. Plaza Chacabuco (370288) Desde las 14 horas. Patrulla de Valientes, Sed de venganza Corona de lágrimas.

COMUNALES

MAIPU (Maipu). Desde las 15 hrs. Primavera en Otoño. Las 3 magnificas.

MUNICIPAL (San Bernardo) Desde las 14 horas. Abandonados en el espacio, Soldados vírgenes.

NACIONAL (Puente Alto). Desde las 14 hrs. Helena de Troya. ¿Donde está Jack?.

PLAZA (Talagante). Desde las 14 hrs. Buenos dias Sra. Campbell Complot internacional.

PLAZA (Puente Alto) Desde las 15 horas. El padrecito, El niño y el potro blanco.

SANTIAGO (San Bernardo) Desde las 14 horas. Programa doble.

TEATROS

ANTONIO VARAS.- Morandé 25 (61200). Departamento del teatro de la U. de Chile.- 19 hrss. El r. Puntilla y su criada Matti" de Bertold Brecht.

CARLOS CARIOLA. San Diego 246 (89350).- Cía Española de Zarzuela y Opereta. Faustino Garcia.- 15 hrs.- "La rosa del Azafrán"; 19 hrs. "Doña Francisquita". y 22 hrs.- "La del Soto del Parral.

CAMILO HENRIQUEZ.- Amunátegui 31 (88959) Taller de Experimentación teatral de la U. C. 19 hrs. "Todas las colorinas tienen pecas" o "Solo para mayores de 100 años" del libro Obra Gruesa de Nicanor Parra.

CAUPOLICAN.- San Diego 840 (82437).- Segundo Festival del Tango en Chile a las 18.40 y 21.40 hrs.

COUSIÑO. San Ignacio 1249 (50657). Cía. de revistas Nuevo Humoresque. 19.30 y 22 Hrs. Ahora agarramos vuelo"

LA COMEDIA.- Merced 349 (391523) ICTUS.- 19 hrs.- "Todo en el jardín de Edward Albee.

MONEDA. Moneda 950 (715451) Cía de Américo Vargas y Pury Durante. 19.15 horas "Canción para el crepúsculo de Noel Coward.

OPERA. Huérfanos 837 (30176). Cía. de revistas de Bin Bam Bum 19, 21.40 y 23.15 hrs. Aro. . aro, aquí mismo Compadre me paro.

PETIX REX.- Huerfanos 735 (41143).- Espectáculo músical 70.- de Oscar Castro y Ariel Arancibia.- 19.30 hrs. Con los 4 de Chile, Héctor y Humberto Duvauchelle

PICARESQUE. Recoleta 343 (776883). 20 y 23 hrs. Cía de revistas Strip Tease.

SAN ANTONIO. San Antonio 255 (33605). Cía de Comedias de Tennyson Ferrada y Marcelo Romo" 19. hrs. "Joe Egg", de Peter Nichols.

IEM.- Tarapacá 1181. (66876).- Descanso

MARU.- Huérfanos 786 (397907).- Cía de Lucho Córdova y Olvido Leguia.- 19.15 hrs. "Extranjera por viaje vende" de Córdova y Garrido

SALA DE LA REFORMA.- Compañía 1264. (67766).- Descanso

SALA PARROQUIAL SAN JOAQUIN.- Panamericano Norte y Domingo Santa María. Teatro Popular de Chile.- 19 hrs. "La gallina". "El nudo"; "Taita" y "Alguien toca mi guitarra".

"El diario de un loco" con la magnífica interpretación de Humberto Duvauchelle en el Petit Rex.

Vuelve desde este Martes "El Sr. Puntilla y su criado Matti" al Antonio Varas.

"Todo en el jardín", en la sobria interpretación de los integrantes del ICTUS en la sala de La Comedia.

ESPECTACULOS PARA NIÑOS

CALIFORNIA Mat. 14 hrs. La guita

DANTE 14.30 hrs. No suban el puente bajen el rio

EL GOLF 14 hrs. Festival de dibujos animados

MACUL 11 hrs. Programa de dibujos animados

METRO 11 hrs. Bambi

LAS CONDES. 14 hrs. Tiempo para cantar

LAS LILAS 15 hrs. Tiempo para cantar

LO CASTILLO 15.30 hrs. La brigada del diablo

ORIENTE. 14.30 hrs. La guita

PEDRO DE VALDIVIA. 15 hrs. El gran escape

Museos

MUSEO DE AUTOS ANTIGUOS DE JOAQUIN LEWIN AVDA. DIEZ DE JULIO 641. Abierto al público lunes a viernes de 9 a 19 horas, sábado de 9 a 13 horas. Cerrado los domingos (entrada gratuita).

CLAUSTRO DE SAN FRANCISCO (ALAMEDA). Los dias domingos, miércoles y viernes estarán abiertos al público los claustros del primer piso.

MUSEO DEL CARMEN DE MAIPU: Histórico y costumbrista. Ubicado en la planta baja del Templo Votivo de Maipú. Abierto sábados y domingos y festivos de 15 a 19 horas.

MUSEO DE ARTE POPULAR AMERICANO TERRAZA DE HIDALGO. CERRO SANTA LUCIA. Abierto al público, martes a sábados de 10 a 12 y de 15 a 18 horas, domingos y festivos de 15 a 18 horas.

MUSEO NACIONAL DE HISTORIA NATURAL . QUINTA NORMAL. Abierto al público martes a sábados de 9 a 18 horas, domingos y festivos de 10 a 13 y de 15 a 17.30 horas, cerrado los lunes.

MUSEO HISTORICO NACIONAL MIRAFLORES 50. Abierto al público, martes a sábado, de 9 a 12.30 y de 15 a 18 horas, domingos y festivos, de 15 a 18 horas, cerrado los lunes.

MUSEO NACIONAL DE BELLAS ARTES PARQUE FORESTAL. Abierto al público, martes a sábado de 9.30 a 13 y de 17 a 20 horas, domingos y festivos, de 10 a 13 y de 17 a 20 horas, cerrado los lunes.

CANAL SIETE

14,30 VIEJA MATINEE
"Dos tontos en apuros".
Capitán Meteoro.
Don Gato, Noticiario del Ayer,
autos Locos, Flash Gordon
Cheyenne
18,00 Puerta TASTICAFAN
18,30 LA HIJA DEL GOBERNADOR
19,00 ARCHIE Y SABRINA
19,30 JERRY LEWIS
20,30 AREA 12
21,00 TAMBIEN SUCEDE
21,05 ESTE DOMINGO:
22,00 MARTINI AL INSTANTE
22,30 A TRES BANDAS
Fernando Rivas
Rafael Moreno
Sergio Diez
24,00 CIERRE

CANAL NUEVE

14,26 NOTICIARIO PROLENE
14,30 LA DESIDERIA IN
15,00 TELEALBUM DE LOS DOMINGOS
Sketch
Mateito
Concursos
Cachencho
Los Estudiantes Cantan
18,30 NOTICIARIO PROLENE
18,35 TARZAN
19,25 FOLKLORE
19,55 NOTICIARIO PROLENE
20,00 GOLES Y MARCAS
20,30 LA SALUD EN CHILE
21,30 NUEVE DIARIO
22,00 PROGRAMA ESPECIAL
22,45 NOTICIARIO PROLENE
22,50 CIERRE

CANAL TRECE

13,00 Tierra de Gigantes
14,00 Los Banana Split
15,00 LOS DOMINGOS DEL CLUB DISNEYLANDIA
Anima Jorge Guerra
Nuevos capítulos de Disneylandia y El Zorro
17,35 Super Agente 86
18,05 Los Hermanos Bolt
19,07 El Sapo y la Culebra
20,47 Chiletcetera
21,00 Los Atrevidos
22,00 TELETRECE con Pepe Abad
22,30 A Esta Hora se Improvisa

Forzosa Liquidación total

Almacén distribuidor de la industria chilena precios tirados a la calle

ALMACEN DISTRIBUIDOR DE LA INDUSTRIA CHILENA

Crema Eva King Gigante	E° 4,90
Odontine pasta dentífrica grande	2,79
Shampoo crema 1/2 litro huevo, almendra, frutilla, c/u.	3,50
Jabón Lux	2,20
Colonia Inglesa, legítima, 1/8 litro.	3,50
Laca Susan Day, frasco de 1 litro	13,90
Laca Helen Curtis Spray, gigante	15,90
Desodorante Lancaster	3,50
Cremas de mano Pielarmina y Ninoska, c/u	2,40
Polvos Compactos Bárbara Lee	7,50
Tintura Roux	12,90
Tintura L'Oreal de Paris	11,10
Tintura Koleston	13,30
Tintura Instan Color de Clairol	16,90
Hojas Schick, paquete de 5 hojas.	3,90
Hojas Legión Extranjera, paquete de 5 hojas.	3,50
Oferta especial: 50 sobres y 1 block carta, por	5,90
Peinetas grandes, tipo pantera, c/u	1,00
Agujas alemanas para máquinas de coser, docena	6,00
Elástico de seda, pieza de 10 metros	2,90
Calzón de goma marca Sequito	3,90
Medias nylon legítima Non Run	4,90
Guante Strech, última moda	7,60
Enagua nylon encaje ancho	13,50
Pintoras telas Caupolicán, inalterable	24,50
Camisones dormir finísima batista	37,00
Pantalón caballeros Polycron, inarrugables	75,00
Pantalón caballeros Polygal, inarrugables	115,00
Blue jean caballeros sanforizados, 3 costuras	44,80
Camisas caballeros Perlón, wash and wear	34,00
Camisas caballeros Polycron, wash and wear	68,00
Camisas de caballeros, finísima popelina, cuello de repuesto	45,00
Calzoncillos cortos, popelina	14,50
Gran saldo tejidos de lana finos para niños, a elegir c/u	39,00
Gran saldo tejidos de lana finos para señoras, a elegir, c/u	59,00
Gran saldo tejidos de lana finos para caballeros, a elegir c/u	69,00

DESCUENTOS ESPECIALES EN COMPRAS POR DOCENA.
Vea vitrinas y compruebe las extraordinarias ofertas en nuestras secciones Perfumería - Librería - Paquetería - Ropa interior - Medias - Calcetería y Confecciones.

BANDERA 660 - 617

LA NACION

SANTIAGO, DOMINGO 11 DE OCTUBRE DE 1970

Presidente del Consejo y Director: Jorge Cash Molina
Director responsable: Leonardo Espinoza Riveros
Representante Legal: Mario Peñafiel Varas
Propietario Empresa: "La Nación" S.A.
Todos domiciliados en Agustinas 1269. Santiago.

Manejo de huertos en períodos de sequía

(Colaboración del Servicio Agrícola Ganadero-SAG- IV Zona-Comunicaciones)

Los periodos de sequía que afectan al país cada cierto tiempo, exigen una atención muy particular en cuanto a la forma cómo debe usarse el agua en el riego de huertos frutales.

El suelo es un excelente estanque y puede ser usado satisfactoriamente para almacenar el agua de un periodo a otro, especialmente en aquellos lugares donde este elemento es escaso.

El suelo posee una estructura que le permite retener el agua en mayor o menor grado, según sean sus condiciones físicas. Entre estas características es la textura la que más influye en la retención de humedad.

Si regamos un suelo y luego esperamos 24 a 48 horas el agua se distriuirá a través de sus espacios porosos perdiéndose el resto por percolación profunda. Este fenómeno se conoce técnicamente como Capacidad de Campo y corresponde a la máxima capacidad de retención de agua por el suelo; o sea es la mayor cantidad de agua que está en condiciones de acumular este estanque.

No todos los suelos pueden almacenar igual cantidad de agua. La Capacidad de Campo de cada suelo depende de sus características.

Los suelos arcillosos o francos, que tienen sus partículas más finas, pueden almacenar más agua que los suelos arenosos, cuyas partículas son mucho más grandes.

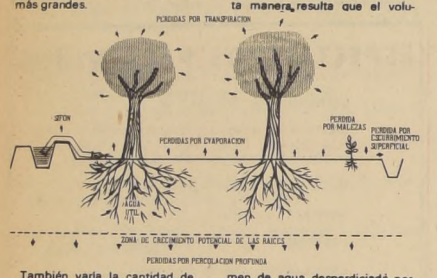

También varía la cantidad de agua que almacena el suelo según sea su profundidad estratos que lo forman etc.

La tabla siguiente indica aproximadamente, las cantidades de agua, en centímetros de altura, que almacenan diferentes tipos de suelo hasta 90 centímetros de profundidad.

Arenoso	5.4 centímetros
Franco	11,4 "
Arcilloso	15-18".

Cabe destacar que estas cantidades son aproximadas.

Pérdidas de agua

Las pérdidas de agua se pueden clasificar en dos grupos.

1° Pérdidas no controlables.

a) Transpiración

Se refiere al consumo de agua que efectúan las plantas. Es evidente que tanto las plantas cultivadas como las malezas tienen las mismas oportunidades de utilizar este líquido para su crecimiento; por este motivo, una de las mejores medidas para " economizar agua" consiste en mantener al suelo libre de malezas con el objeto de que sólo las plantas de cultivo puedan aprovecharla.

b) Evaporación:

Corresponde a la pérdida directa de agua del suelo que va a la atmósfera. La intensidad de estas pérdidas están en relación directa con la temperatura, viento y humedad relativa. Estos factores determinan que los primeros 15 a 20 centímetros de suelo pierdan completamente su humedad.

Lo señalado antes explica uno de los errores más comunes de muchos agricultores que cometan el error de regar superficialmente. Las plantas sólo utilizan un mínimo de esta agua, mientras el mayor porcentaje se pierde por evaporación. Por ello, es conveniente regar profundo, distanciando la frecuencia.

Con riegos pocos profundos, de 40 centímetros, es necesario aplicar agua cada 6 a 8 días; en cambio, con riegos de mayor profundidad pueden distanciarse hasta 20 - ~~25 días~~. De esta manera resulta que el volumen de agua desperdiciada por evaporación puede llegar a ser varias veces mayor que el utilizado por el cultivo cuando los riegos son livianos.

2° Pérdidas controlables.

a) Percolación profunda:

Corresponde a aquella parte del agua que se pierde por exceso de riego hacia los estratos inferiores, no siendo utilizada por las plantas.

La única forma de emplear esta agua es con pozos profundos o norias, cuya construcción es cara. Por lo tanto, debe tratarse en lo posible que estas pérdidas no se produzcan. Asimismo, existe el peligro de que si hay algún estrato impermeable se forme un nivel freático alto, con la consiguiente pérdida de los cultivos.

Para evitar estos daños debe regarse sólo el tiempo necesario para que el agua penetre hasta la zona de mayor crecimiento potencial de las raíces. Esto se puede controlar fácilmente con un barreno.

b) Escurrimiento superficial:

Es una pérdida muy común en los riegos por surcos y tendido, y se produce debido al alto gasto de agua al regar.

En el caso de riego por surcos, se recomienda disminuir el gasto de entrada una vez que el agua llegó al extremo inferior del surco. Esto es fácil de conseguir con el uso de sifones.

Sin perjuicio de que las recomendaciones anteriores sirvan para cualquier cultivo, es conveniente clasificar el huerto en alguno de los casos que se indican a continuación y aplicar las medidas que correspondan:

A. Huertos sin problemas de agua

Si la falta de agua no es limitante para un buen riego, éste debe afectuarse en forma eficiente, es decir, se debe regar oportunamente con un sistema adecuado, sea éste de surcos, en zig-zag, taqueado, recto, con tazas, en curvas de nivel, etc (Ver Agroinformativo N° 55)

El riego debe ser profundo y uniforme. Esto último significa que el agua debe penetrar en toda la extensión de la zona explorada por las raíces, lo cual es posible conseguir particularmente en riego por surcos, con poca agua y en un tiempo largo de riego.

El uso de tensiómetros para determinar el momento oportuno del riego y la profundidad que éste alcanza, junto al empleo de sifones para la distribución uniforme del agua, facilitarán enormemente el logro de un riego eficiente.

Recuerde que si usted no tiene problemas de agua, hay predios aguas abajo que pueden estar en situaciones críticas, o bien es probable que el problema de la falta de agua se agudice hacia mediados y fines de verano, afectándolo a usted directamente. En este caso es recomendable eliminar todas las malezas del huerto para evitar problemas futuros.

B. La sequía es un problema parcialmente limitante

Si el agua escasea y no es posible regar como en años anteriores, es aconsejable lo siguiente:

1) Seleccione el sistema de riego más adecuado a sus condiciones. En huertos nuevos es recomendable el sistema de riego por surcos con taza.

2) Seleccione sus huertos dejando de lado aquello que será eliminado en 1 o 2 años más.

3) Riegue hasta la profundidad donde se encuentre la mayor densidad radicular (60-80 centímetros). Se puede observar la densidad radicular hacjendo un hoyo (calicata) a 2 metros del tronco y 1,20 metros de profundidad.

4) Si carece de tranque acumulador, riegue en la noche (no pierda esa agua). El uso de sifones facilita mucho este tipo de riego.

5) El suelo entre los árboles manténgalo limpio de maleza o de otros cultivos.

6) Haga mínima la pérdida por derrame. Esto se logra disminuyendo el caudal de entrada de agua al surco, una vez que haya llegado al final de la hilera.

7) Riego alternado. Si tiene turno de agua, no pretenda regar todo el huerto en un mismo turno. Riegue la mitad durante el primer turno y la segunda mitad en el turno siguiente, siempre y cuando no sean muy distanciados.

CONTINUARA

OFRECEMOS PARA USO VETERINARIO

Para entrega inmediata:

Agujas Hipodérmicas Veterinarias
Agujas de Sutura
Hilo de Sutura
Aceite Bacalao blanco y negro
Acido Fenico Cristalizado
Alquitrán Vegetal
Antioxidantes para Vitaminas
Azul de Metileno
Bicarbonato de Sodio
Ceniza de Soda
Complementos dietéticos para alimentos
Creolina
Cuajo Glad importado
Fenotiazina
Formalina
Jeringas Veterinarias
Manganeso Sulfato
Permanganato Potasio
Soda Cáustica
Sulfato de Cobre
Sulfato de Magnesia
Sulfato de Sodio
Sulfaguanidina
Sulfatiazol
Tetracloruro de Carbono
Tintura de Yodo
Vaselinas
Vitaminas para piensos
Venda Cambric
Vendas Elásticas
Yoduro de Potasio
Guantes y mangas de goma para veterinaria
Gran surtido en medicamentos para uso veterinario
Detergente para máquinas de lechería y fábrica de cecinas.

DROGUERIA MICHELSON S.A.
AVENIDA REPUBLICA N° 290
90088 — 91245 — 97554

SAG reunió a trigueros de Melipilla

EN LA FOTO Un aspecto de la demostración de terreno que hicieron los técnicos del SAG de Melipilla.

Los técnicos del Area de Melipilla de la IV Zona del SAG reunieron un número considerable de agricultores y asentados del sector en un día de campo dedicado a mostrar las novedades de la investigación en el Cultivo del Trigo, aspectos relacionados con variedades, fertilización, nuevos sistemas de siembra, control de erosión y herbicidas modernos.

La reunión se realizó en los Fundos "Los Maitenes del Sr. Jorge Delfino y "Quilamuta" del Sr. Raimundo Correa, quienes han facilitado algunos potreros para estos útiles ensayos, demostrando que pese al momento difícil que vive la agricultura no es posible detener la investigación y la técnica, es así como los asistentes pudieron apreciar: Nuevos métodos de siembra en loma, Dosis más adecuada de semillas, control efectivo de erosión mediante nuevos métodos de siembra, utilización de Nitrógeno (N) y Fosforo (P) además, subsolación de suelos, nuevas variedades para la zona y los resultados de los ensayos de trigo del año pasado.

Quedó demostrado el interés de los especialistas de la IV Zona del SAG, de enfrentar a los agricultores con realidades reflejadas a través de la investigación, y que se traducen en líneas generales, en un mejor aprovechamiento de los recursos existentes para obtener mejores resultados económicos en el Cultivo del Trigo.

LOS MEJORES RESULTADOS CON SEMILLA HIBRIDA FUNK

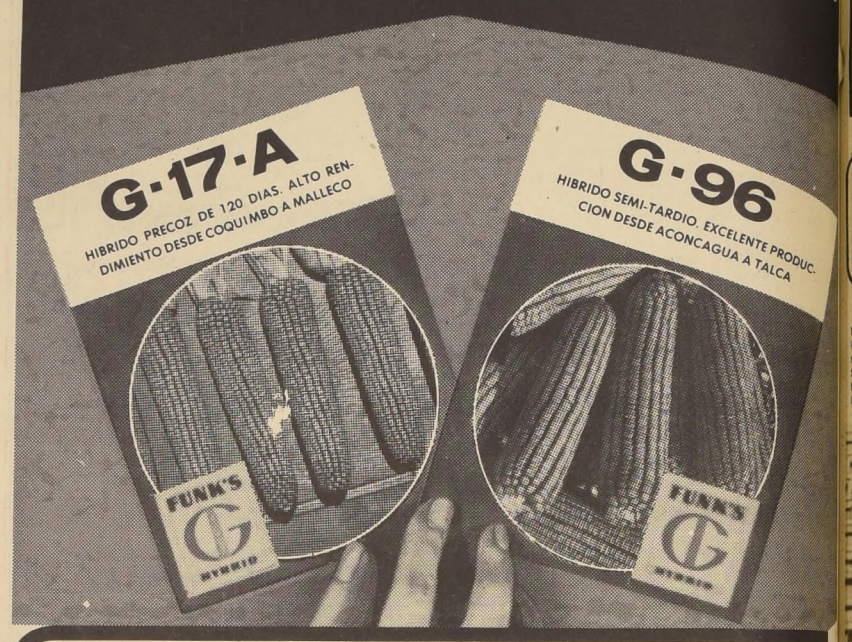

PRODUCIDO POR
INDUSTRIAS DE MAIZ Y ALIMENTICIAS
CORN PRODUCTS CHILE S.A.

DEPARTAMENTO AGROPECUARIO: ERASMO ESCALA 2290 - TEL. 98021 - STGO.

DISTRIBUIDORES: Banco del Estado
Soc. El Tattersall
Larraín, Valdivieso, Silva y Cía.
Covarrubias y Cía.
Covarrubias, Vial y Cía.
Agropecoop Ltda.
Ferias Unidas La Rural
Zegers y Cía.
Cooperativas Agrícolas.

PRECIOS EN LOS MERCADOS MAYORISTAS DE SANTIAGO

Vol. I N° 34 — VIERNES, 9 Octubre de 1970

Toda la información corresponde a calidad y condición buena en general 1a. clase, a menos que se especifique de otra manera. Los precios entre paréntesis corresponden a precio común.

FRUTAS

CHIRIMOYAS: E/kilo
Feria Municipal: Quillota 8-8,50; La Serena 12-13,00.

LIMONES: E/kilo
Feria Municipal: Amarillo 1,70-1,80.
Otros Mercados: Amarillo 1,70-1,90.

MANZANAS: E/caja 20 kilos.
Feria Municipal: Calibre Mediano. Delicious Fcy 70; G. Smith Fcy 65; Richared Fcy 75; Starking Fcy 72; Y. Newton Fcy 60.
Otros Mercados: Calibre Mediano. Hoover St. 32; Starking St. 66-68.

NARANJAS: E/kilo
Feria Municipal: Chilena 0,85-0,95; Thompson 2,20-2,40; Washington 1,10-1,15.
Otros Mercados: Chilena 0,70-,0,80; Washington 1,00-1,20.

PALTAS: E/kilo
Feria Municipal: Fuerte verde 9,50-10,00; Pintona 10,00-10,50.

PERAS: E/caja 20 kilos
Feria Municipal: Calibre Mediano. D'Aremberg Chile 1 55; D. D'Hiver Chile 1-50; Packam's Triumph Chile 1-55; Winter Nelis Chile 1 55-58; Salvador Izquierdo Chile 1 64-65.
Otros Mercados: Winter Nelis Granel 35.

PLATANOS: E/caja 20 kilos
Feria Municipal: Maduro 42-45; Re-Maduro 34-35; Pintón 43-44.
Otros Mercados: Maduro 45-46.

HORTALIZAS

ACELGAS: E/doc. atados
Feria Municipal: 7,60-9,00 (8,00)
Otros Mercados: 7,00-9,00.

AJO: E/mil
Feria Municipal: 2a. 40-41
Otros Mercados: 120 2a. 80-100

ALCACHOFAS: E/cien
Feria Municipal: Argentina 40-60 (50)
Chilena 70-112 (75-83)
Otros Mercados: Argentina 24-30; Chilena 60-80.

AJI: E/doc. atados
Feria Municipal: 7-8,20 (8,00)
Otros Mercados: 8-10,00.

BETARRAGAS: E/mil
Feria Municipal: 320.
Otros Mercados: 200-250.

CEBOLLAS: E/cien
Feria Municipal: Calderana 28-35 (30)
Otros Mercados: Calderana 20-28.

LECHUGAS: E/cien
Feria Municipal: Conconina 70-90; Escarola 30; Francesa [illegible]0; Milanesa 17-22 (20)
Otros Mercados: Conconina 2a. 40-50; Escarola 30-40; Francesa 25; Milanesa 14-17.

PAPA BLANCA NUEVA: E/saco 80 kilos
Feria Municipal: C.U. 95-120

PAPA COYANILA: E/saco 80 kilos
Otros Mercados: C.U. 100.

PAPA COLOR NUEVA: E/saco 80 kilos
Feria Municipal: C.U. 120-137 (125-130)
Otros Mercados: C.U. 135-140.

REPOLLOS: E/cien
Feria Municipal: Copenhaguen 150-185; Serenense 100-140 (100).
Otros Mercados: Copenhaguen 150; Corazón 180.

TOMATES: E/bandeja 10 kilos
Otros Mercados: 110 2a. 80-85 3a. 75.

ZANAHORIAS: E/mil
Feria Municipal: 55-85 (60)
Otros Mercados: 60-80 2a. 25-30.

ZAPALLO AÑO: E/cien.
Feria Municipal: 2.900-4.600 (3.800)
Otros Mercados: 4.000-5.000 2a. 2.800-3.600.

RABANITOS: E/mil
Feria Municipal: 41-46
Otros Mercados: 40-50

ZAPALLO ITALIANO: E/cien
Otros Mercados: 80 2a. 64.

HUEVOS (Precio distribuidor E/unidad)

	extra	1a.	2a.	3a.
Blanco	0,50-0,60	0,46-0,54	0,35-0,41	0,25-0,40
Color	0,50-0,67	0,46-0,55	0,35-0,47	0,25-0,40

AVES (E/kilo Por Mayor)

VIVA: P. Broiler 8-8,30; G. Color 5-5,50; G. Blanca 4-4,30; G. Broiler 6,50-6,80.
FAENADA: P. Broiler 12,40-13,50; G. Color 11-11,30; G. Blanca 10-10,30; G. Broiler 12-12,20.

Boletín editado por el Servicio de Noticias de Mercado de la Empresa de Comercio Agrícola

PUB/rmd.
E.C.A.

Pliego de peticiones de sus "obreras"

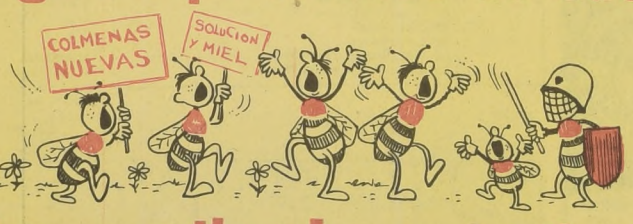

Colmenas tipo Langstroth

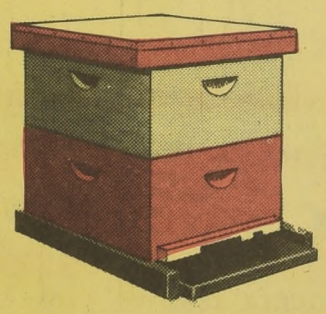

COMPUESTAS DE:
1 CAMARA DE CRIA
1 ALZA
1 TECHO
1 CIELO
1 PISO Y
20 MARCOS
COMPLETOS ARMADOS

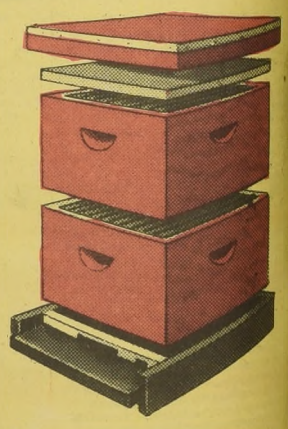

AMPLIOS CREDITOS
ENTREGA INMEDIATA

DEPARTAMENTO AGRICOLA COMERCIAL
BANCO del ESTADO
FOMENTA LA AGRICULTURA NACIONAL

Sintonice programa "Chile Agrícola" por las siguientes Emisoras: Corporación de Santiago, Minería de La Serena, Aconcagua de San Felipe, San Martín de Quillota, El Libertador de Rancagua, Colchagua de Santa Cruz, Condell de Curicó, Lautaro de Talca, Roble de Parral, Ñuble de Chillán, Malleco de Victoria, Imperial de Temuco, Baquedano de Valdivia, Eleuterio Ramírez de Osorno y Vicente Pérez Rosales de Puerto Montt, de Lunes a Sábado a los 7 horas.

PUBLICITAS

EDICION DOMINICAL

LA NACION

Santiago, Domingo 11 de Octubre de 1970

PRECIO: E° 1,80.-

ARICA - TARAPACA — ANTOFAGASTA SERVICIO AEREO ESPECIAL LASA

Precio del ejemplar durante la semana E° 1,20
Más flete aéreo LASA E° 0,30
Edición Dominical, incluyendo Suplem. E° 1,80
Más flete Aéreo LASA E° 0,30

Fundado el 14 de enero de 1917
Año LIV
Nº 19.300

GERENCIA DE "LA NACION"
EJEMPLAR NO VENDIBLE

El Forastero

EL HOMBRE SALIO A LA CALLE BULLICIOSA junto con el encenderse de las luces. Orientándose brevemente, encaminó sus pasos mesurados hacia la gran arteria del fondo, la misma que cruzara dos horas antes al venir del aeródromo.

La estrecha vereda rebosa transeúntes; es engorroso abrirse camino entre la multitud, que se desplaza a desigual velocidad, oponiendo continuos diques que obligan a pegarse al muro o bajar a la calle. Y la angosta vía adoquinada es un hervidero de buses y automóviles; siempre viene algún vehículo a gran velocidad rosando el bordillo; si no se anda con los ojos bien abiertos, puede terminarse bajo sus ruedas.

Es una calle vieja, orillada de casas que no sobrepasan los tres pisos, incluyendo el hotelucho donde se hospeda. Nadie se ha preocupado por mucho tiempo de limpiar las antiguas fachadas, o de echarles alguna manito de pintura. Se suceden, una al lado de la otra, las paqueterías, las tiendas de artículos eléctricos, los talleres de reparaciones, las librerías de viejos, los hoteles de rostros clandestinos, las ferreterías. Un escaparate al lado del otro. Sus luces amarillean la vereda con fuertes manchas ocres. Un bullicio inacabable se encajona en la mezquina calzada, pero el hombre, desentendiéndose de todo, sigue avanzando sin gran premura, pero con la determinación del que conoce su destino.

El lugar de la cita aguardaba en la próxima esquina. Miró el reloj: eran las siete y media de la tarde. El hombre exhaló un suspiro y aceleró un poco el paso. Sí: en la esquina, la cafetería. La música de un Wurtlitzer. Una puerta batiente de vidrio que se abre hacia la apretada vereda. Fuente de soda "Juanito", en un frontis. Expendio de bebidas alcohólicas, hot-dogs, sandwiches americanos. A través de los sucios cristales divisó a Joseph. Leía un diario sentado a una mesa, al final de la vara, junto a la cafetera express. El hombre empujó la puerta, y sin mirar a los parroquianos — gente modesta, que toma cerveza y juega al cacho, ruidosa — avanzó. Joseph sólo levantó la cabeza cuando el hombre estuvo a su lado. Lo miró de arriba a abajo con su rostro hermético y lo saludó secamente. El hombre tomó asiento frente a él, con sus grandes manos sumergidas en los bolsillos de su casaca de cuero.

—¿A qué horas llegó? Joseph lo interpela en alemán.

—A las cinco - replica el otro, con una voz suave.

—¿Encontró el hotel?

—No me costó nada. Las instrucciones eran bastante precisas.

Acude una camarera, y Joseph, en español, ordena una cerveza para el recién llegado.

—Comí en el hotel antes de salir. ¿A qué horas es la reunión?

—En una hora más.

—Así que todo marcha a la perfección.

—Nada ha fallado hasta ahora.

El recién llegado es un hombre grueso, grande, de tez morena y rostro redondo. Su pelo tieso, corto, le da un aspecto infantil, acentuado por el suave brillo de sus ojos oscuros. Habla con un tono dulce, sin levantar nunca la voz, y mueve las manos con delicadeza, como para contrarrestar el efecto de poderío y fuerza que emanan de su estampa.

—¿Qué tal el país?

—Agradable. Nuestros compatriotas están fuertes aquí. Tienen muchas influencias. Antes que se me olvide —saca un legajo de documentos de su bolsillo y se lo pasa—. El pasaporte y el pasaje, para mañana a las siete de la mañana.

—Si todo resulta bien — termina el otro, guardando el legajo.

—Todo resultará bien, no le quepa duda. La hora de nuestro amigo ha sonado.

—Veinte años que se nos escabulló. Algo habrá disfrutado, imagino. ¿Qué hacía aquí?

—Con el nombre de Max Schott trabajaba en una fabrica de carros agrícolas. Lo reconocí por casualidad. Está más gordo y se le ha caído el pelo.

—Pronto perderá los kilos ganados y el poco pelo que le queda—. El hombrote sonríe con su cara de niño, exhibiendo una pareja dentadura alba.

—Cosa que también nos ocurrirá algún día, aunque espero sea naturalmente.

Llegó la camarera con la cerveza y el hombre bebió la mitad de la garza de un solo sorbo. Un bigotillo de espuma blanca se deshizo en su labio superior.

—Malona la cerveza ésta. Prefiero la alemana.

Joseph sonrió. Había doblado el diario, que colocó sobre la mesa desprovista de mantel, manchada con quemaduras de cigarrillos.

—¿Piensa seguir haciendo estos trabajos?

—No lo sé. Pagan bien, y además se cumple una labor de justicia, ¿no es así? Y tengo condiciones para estas tareas—. El hombre sonríe.—Nunca he fallado. Pero claro que no pienso seguir siempre en lo mismo. Algún día me instalaré con un bar, en Francia o Italia, y me dedicaré a descansar.

A las ocho de la noche Joseph fue al teléfono público, que colgaba de la pared, al lado de la caja. El Wurtlitzer, ahora mudo, permitía hablar sin alzar mucho la voz.

—¿Con la casa de don Alberto González? Aguardó expectante. El hombrón, en la mesa, no se dio vuelta. Fumaba tranquilo, como sumido en alguna honda meditación. ¡Ah, perdone, señor! Marqué mal.

Joseph cuelga el fono con el rostro inmutable y vuelve a la mesa.

—Todo en orden. Vamos. El gran Lange acaba de llegar.

Los dos hombres salieron a la bulliciosa calle. El grandote respiró profundamente.

—Es un buen aire este, a pesar de los tubos de escape, ¿no?

—¡Oh, sí! El clima es excelente. Me quedaría a vivir aquí—. Tomó de un brazo a su compañero, y cruzaron la calle. Depende como resulte este negocio. Si todo queda en el misterio, cosa que espero, me instalaría aquí. ¡Pero uno nunca sabe como terminan estas cosas!

—Así es; nunca se sabe.

Caminaron una media cuadra, frente a una fila de automóviles estacionados en una calle auxiliar a la gran avenida que corría entre una hilera de álamos y un viejo edificio blanquecino.

—Esta es la Universidad de Chile.

—¡Ja!

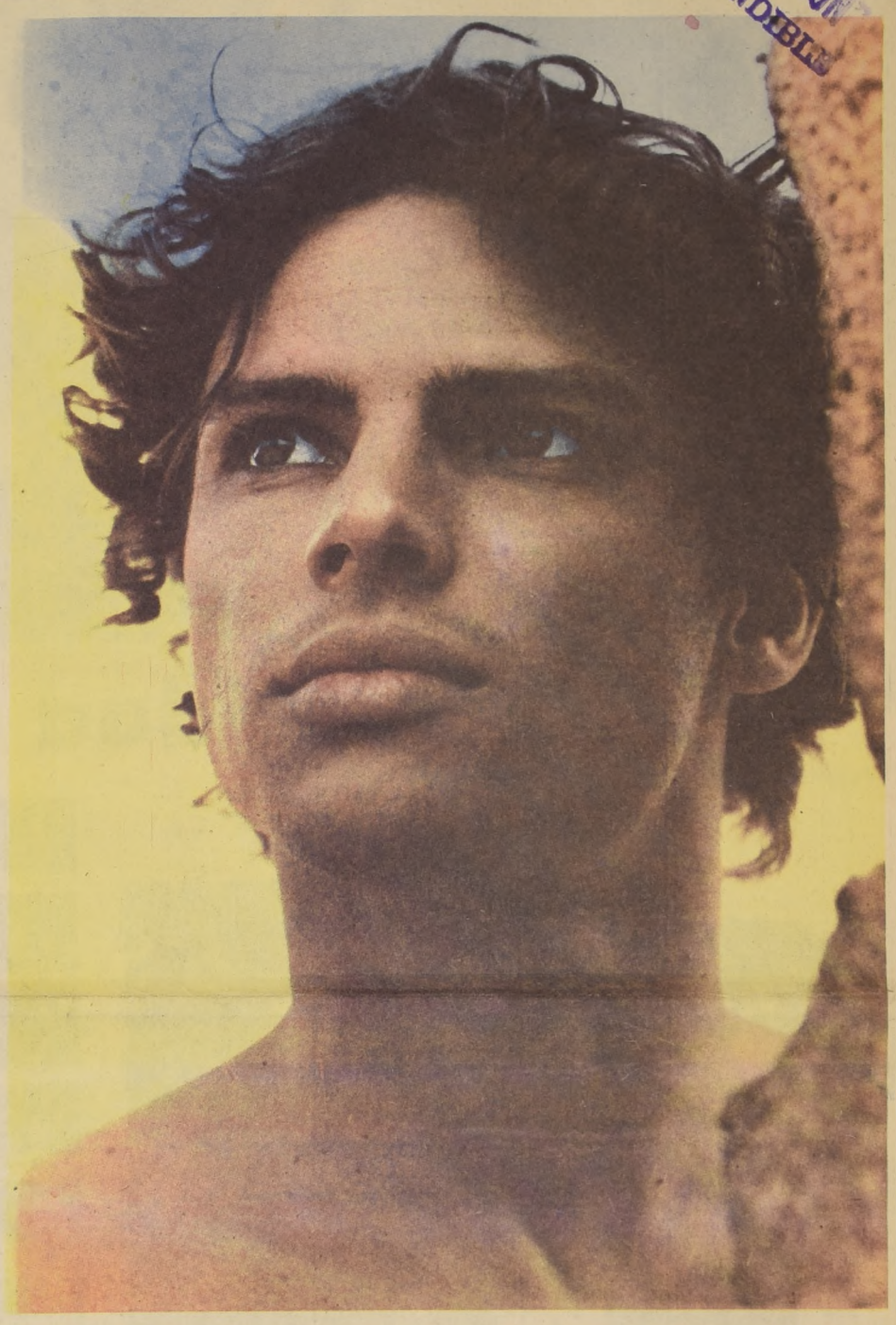

El impacto artístico de esta semana ha sido, sin lugar a dudas, el estreno en Santiago de la película "Fellini —Satiricón". El desborde de imágenes, su increíble cantidad y variedad, hacen de esta película un "show" a la altura del genio fellineano. Los espectadores salen del cine con sentimientos encontrados de seducción y asco ante la incesante exhibición de un mundo revolcándose sensualmente en sus placeres, sin sentimiento de culpa alguna. Fellini afirma que ha hecho "una película sobre la antigüedad que cuenta una historia de hoy". En la fotografía en color, el joven romano Ascilto, que cruza los escenarios de la historia de Fellini.

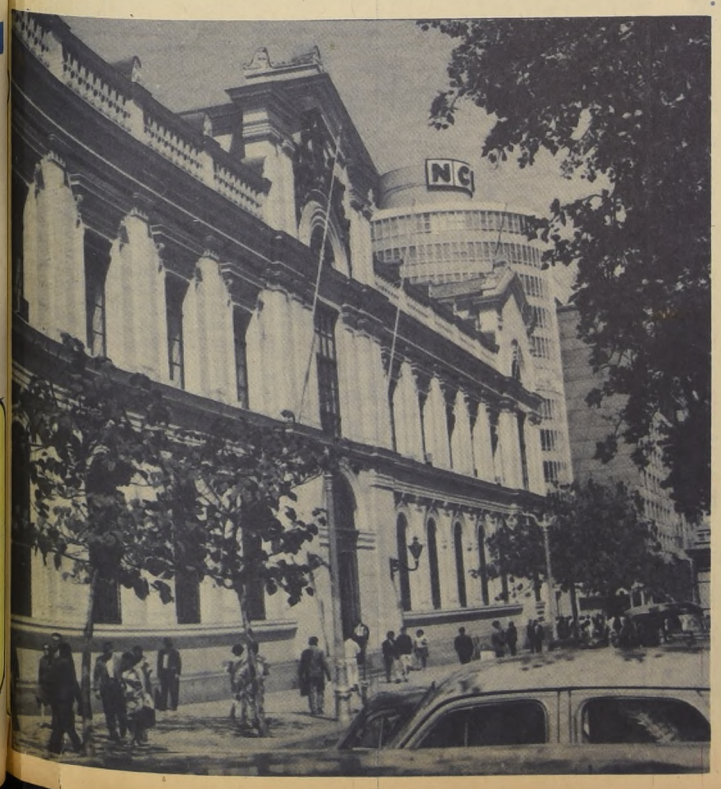

Frente a la estatua de Bello, la camioneta de Joseph. El viejo motor, luego de toser un poco, empezó a marchar decentemente.

—Y ahora vamos a casa de Herr Heinrich.

El grandote, sumido en el duro asiento, miraba de reojos la ciudad que desfilaba lentamente por la ventanilla de la Opel. Joseph conducía con extrema prudencia, sin apresurarse, como si fuese a una reunion social o a la ópera con varios minutos de adelanto.

—¿Es muy grande esta ciudad?

—Bastante. Llega hasta la Cordillera de los Andes. Hay alrededores muy bonitos. ¡Lástima que usted no se pueda quedar más tiempo!

—¿Se puede comer un buen pernil con chucrut aquí?

—¡Oh, sí! Desgraciadamente los restorantes alemanes quedan lejos del centro. Hay uno aquí cerca, pero sería difícil que usted diera con él. Además que no conviene. . .

—¡Oh, ja! Lo sé. Además no sabemos a que horas me voy a desocupar de esto. ¿Qué se hará con el cuerpo?

—En vista de que le hemos prometido a Herr Heinrich liberarlo en lo posible de malos ratos con la policía, hemos pensado darle honrosa sepultura. Así que apenas usted cumpla su función, llevarán a nuestro querido jefe de campo a un lugar solitario, fuera de la ciudad, donde ya anoche se le abrió un buen agujero para contenerlo, y lo dejarán allí. Pueden pasar meses y años sin que nadie lo descubra. Y los huesos son todos parecidos, ¿no es así?

—¡Ja! No se diferencian mucho unos de los otros. ¿Mi trabajo termina entonces cuando nuestro amigo quede enterrado?

—¡Exacto! Lo llevarán hasta allá en el furgón de Heinrich, manejado por él mismo. Después Heinrich lo dejará a usted cerca de su hotel. Y usted, al cabo de algunas horas de sueño, se las envelará para siempre de aquí.

—¿Cómo conoció Heinrich a Lange?

—Yo se lo presenté, mejor dicho se lo mostré en la calle—. Joseph ríe. Entonces Heinrich se las ingenió para conocerlo mediante el viejo truco del encuentro casual en la calle. Como los dos son más o menos de la misma edad, y alemanes netos, de inmediato hicieron buenas migas. Esto ocurrió hace un mes.

—¿Se conocían de antes?

—No, no. Heinrich no pertenecía a los SS. Pero fue un buen nazi, con algunos pecadillo secundarios a su haber. Con este favor que nos hace, lo eximiremos de todo pecado.

La camioneta, después de atravesar el Mapocho por un puente de hierro, torció por una calle angosta y embocó por último por una callejuela empedrada, bastante oscura.

—Las ampolletas fueron destruidas anoche. Aquí la municipalidad demora en reponer los destrozos. ¡Por suerte carecen de la célebre acuciosidad germánica! Fíjese bien ahora. Esa es la casa.

Joseph disminuyó la velocidad al pasar frente a un *chalet* pintado de color crema. Era el tercero a contar de la esquina. El hombrote le echa una rápida ojeada y torna a hundirse en el asiento.

—Había luz en el salón — prosigue Joseph—. Avanzó dos cuadras, dobló a la derecha, y, describiendo un gran rodeo, pasó a los pies de un cerro por cuya falda trepaba un camino ancho. Este es el San Cristóbal. Aquí está el zoológico.

—¿Tienen nazis? — pregunta el hombrón con su dulce voz.

—¡Ninguno aún! — ríe Joseph.

La camioneta vuelve a enfrentar la callejuela. Pero ahora Joseph no se mete por ella. Para el vehículo pasado la bocacalle, y mira atrás y adelante. En una casa próxima una mujer conversa con un hombre en la puerta de calle.

—¡Buena suerte amigo!—. Joseph le hace un gesto de despedida con la mano, y acelera.

El hombrote retrocedió diez metros y avanzó con las manos en los bolsillos por la calleja empedrada. Iba silbando y aspirando a bocanadas el aire fresco. Antes de pulsar el timbre se cercioró de que nadie lo miraba desde los oscuros aledaños.

—¡Buenas noches, Herr Heinrich!

Herr Heinrich lo ausculta nervioso. Traga saliva, pero se aparta para dejarlo pasar. El hombrote lo observa interrogativo. La voz de Richard Tauber surge de una habitación vecina. Heinrich le señala la hoja abierta estirando el labio inferior. El hombre avanza, ahora con las manos fuera de los bolsillos. Atrás Heinrich cierra la puerta de calle.

—*¡Heil Hitler, lieutenant Lange!* — saluda el hombrote, cuadrándose burlón.

Lange, sentado en un sillón, bajo una lámpara de cristal que pende del techo, permanece petrificado mientras el hombre, con un suave brillo en sus ojos oscuros, avanza hacia él abriendo y cerrando las manos como para verificar su elasticidad.

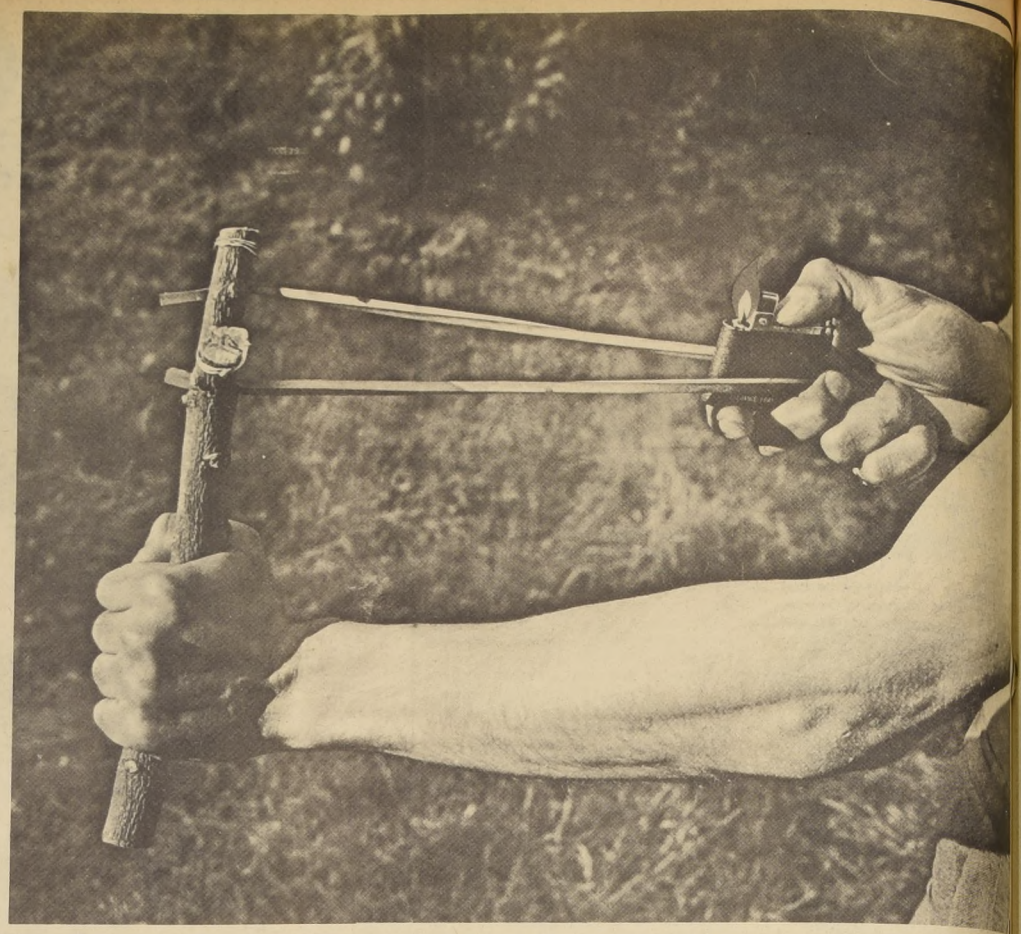

—ATENTADOS TERRORISTAS EN ESCOCIA: En el primer grabado podemos observar a un terrorista en plena acción, arrojando una bomba H contra una tribuna de espectadores. Por otra parte, en los campos escoceses los agitadores han encontrado un método adecuado para incendiar las granjas.

Actualidad Gráfica

—LA NUEVA MODA MAXI OMBLIGO ha provocado las iracundas protestas de los obesos. Ellos estiman que las tenidas los perjudican por cuanto no les permite esconder los "rollitos".

UNA BUENA NOTICIA— Shararistham Glandhi se recupera lentamente de su grave enfermedad. Dentro de poco, ya podrá estirar las piernas.

ULTIMO INVENTO, EL TAMPOROUGE. Así las señoras podrán estamparse el rouge en los labios ahorrando tiempo y paciencia. Vea los magníficos resultados. El producto viene en una cajita bien amorosa.

CUENTOS BREVES PERO TRISTES

DE ANJOU

CARMELA

Seis años la estuvieron cuidando los padres.

Cuando venían los pateperros para la siembra o la cosecha, don Rosalindo la escondía. Si por casualidad los hijos de la patrona merodeaban por su casa, doña Rosa, la mandaba a lo más recóndito del fundo, donde la vieja Agustina.

Quería que llegara pura y santa al matrimonio. Sin una sola caída.

La patrona lo llamó un día para aconsejarle que enviara a la Carmela a la ciudad, donde sus primas le iban a dar trabajo. Le garantizó cuidado sumo por parte de sus parientas.

Al mes, el panadero en día franco, salía abrochándose los pantalones por entre los arbustos. Tras él, sollozando apareció la Carmela.

Siete meses de vacaciones forzosas en el campo fueron la consecuencia.

Don Rosa busca desesperado un marido para su hija.

La Carmela tiene terror de la criatura que viene en camino y que su futuro esposo se lo eche en cara.

EL HOMBRE QUE DESEABA TENER UN HIJO

No tuvo hermanos.

Cerca de los treinta años no ansiaba casarse todavía.

Solía cambiar de mujeres con frecuencia.

Pero su anhelo era tener un hijo.

Sin esposa.

Poseerlo para criarlo a su gusto.

¿Qué mujer aceptaría ser engendrada por él, y luego entregarle el hijo?

Hurgó por todas partes.

Algunas le argumentaban que era inhumano hacerle eso a la criatura pues la madre es necesaria para el normal desarrollo físico y mental de un niño.

Otras le aceptaban bajo la condición de un matrimonio ad portas.

La mayoría, sin embargo, insistía que un hijo debía nacer en un hogar constituido por madre y padre.

El hombre pese a todo, era terco en sus principios.

Quería tener un hijo.

Sin casarse, sin esposa.

Al fracasar en sus primeros intentos, trató de pagar a una mujer humilde una gruesa suma de dinero para que aceptara su proposición.

Esta no aceptó.

Tras mucho bregar, se vió satisfecho.

A los nueve meses, una mujer le entregó la criatura y desapareció para siempre.

El hombre está con su hijo y podría sentirse realizado.

Sin embargo hay un pero...

El hijo sin madre tiene el cuerpo paralizado.

Todos los planes forjados para criar al niño ideal, se fueron al suelo. De vez en cuando, le asalta la duda que en realidad quizás la mujer engendró al niño con otro hombre.

Eso lo amarga.

En las noches, se le ve llorar desconsoladamente, sentado en una mesa de un rincón en el bar de la esquina.

Frente a él, un niño tieso que lo mira sin comprender.

En España filman "Las Troyanas" de Euripides

MADRID. Desde hace unas semanas el realizador griego Michael Cacoyannis está filmando en las inmediaciones de Madrid "Las Troyanas", o sea una versión cinematografía de la célebre tragedia de Euripides, en la cual el poeta griego, precursor de penetrantes análisis psicológicos mucho más cercanos a nuestros días, describe el drama de las mujeres de Troya, que asisten a la matanza de sus hombres y a la destrucción de su ciudad.

El "cast" femenino es decididamente prestigioso. Katharine Hepburn personifica a Hecuba, la reina, esposa del viejo rey Priamo, con sus cincuenta hijos y cincuenta hijas. Genevieve Bojold, que recientemente compuso una admirable Ana de Bolena, es en el nuevo film Casandra, la desdichada hija de Hecuba, profetisa de desgracias nunca creída. La inglesa Vanessa Redgrave es Andrómaca, esposa del más valiente de los guerreros troyanos, Héctor y finalmente la griega Irene Papas es Helena, la más hermosa de las mujeres,por quien, según la tradición, estalló la guerra.

El film, que será distribuido por Cinerama en lengua inglesa, no es una transposición moderna de la historia, sino una fiel reproducción del drama clásico "Las Troyanas", con vestuario especialmente creado, un film en que, una vez más, Cacoyannis mostrará su pericia de director tanto teatral como cinematográfico.

El productor del film es Joseph Shaftel, quien este año, con cinco films, se distinguió como uno de los más activos productores independientes del cine internacional. Sus proyectos son muy ambiciosos y cabe decir que con "Las Troyanas" Shaftel le ha tomado gusto a la literatura y a la historia. En sus planes figuran, en efecto, un film sobre el asesinato de Lev Trotsky por un fanático en México (y se piensa en Costa Gavras como director y en Alain Delon como intérprete), uno sobre el episodio de Massada, cuando un grupo de judíos en el año 70 después de Cristo, intentó una desesperada resitencia contra los romanos, uno sobre guerras entre blancos y zulúes en Sud Africa en el siglo pasado y finalmente uno dedicado al "rodeo" y a los dramas individuales que se entrelazan en esta forma de espectáculo del Far West todavía tan popular en ciertas partes del continente americano.

La idea de llevar "Las Troyanas" y también "Efigenia en Aulis" a la pantalla, Cacoyannis la tenía desde hace tiempo y el afortunado encuentro con Shaftel le permitió llevar a cabo su primer proyecto. No ha sido fácil reunir a cuatro actrices de este calibre para el film, pero tampoco demasiado difícil, . . si se piensa que Katherine Hepburn abandonó el "musical" "Coco" que interpretaba con tanto éxito en Broadway, para personificar a Hecuba. En el personaje de Coco Chanel ha sido reemplazada por Danielle Darrieux.

Interrogada sobre por qué quiso interpretar una tragedia griega, Katherine respondió simplemente: "Mi tiemp está pasando y quiero hacer todo lo posible antes de que sea demasiado tarde".

Es probable que Katherine interprete también la infaltable versión cinematográfica de "Coco".

Se anuncia el "Decámeron" de Passolini

ROMA. Especial de P. Jacchia. Es esperada la proyección del "Decamerón", film de Pier Paolo Pasolini que viene a sumarse a otros inspirados en antiguos escritos de la literatura italiana. El director, cuya última película fue "Medea", basada en la homónima tragedia de Eurípides, con María Callas como protagonista, ha elaborado un argumento cinematográfico con los cuentos llamados "napolitanos" contenidos en el famoso libro de Giovanni Boccaccio. La película está rodada casi totalmente en Nápoles.

En esta ciudad Boccaccio vivió entre 1327 y 1339, en la corte, rica y mundana, de Roberto y Juana de Anjou. Llegó cuando tenía 14 años, allí se enamoró de una hija ilegítima del rey, a la que idealizó e inmortalizó luego con el nombre de Fiammetta. En el film Fiammetta no será una actriz profesional, en efecto, una idea de mujer, tal como es Fiammetta misma en la poética de Boccaccio, no puede tener el rostro de una actriz conocida, ha dicho Pasolini. Lo mismo ocurrió con la protagonista de "Romeo y Julieta" de Franco Zeffirelli, y con su no menos idealizado amante.

¿Qué puede haber encontrado Pasolini, durante sus exploraciones para elegir los ambientes, en el Nápoles de 1970, excepción hecha de algunos monumentos, del Nápoles del tiempo de los Anjou? No es una pregunta para formularle a un director con tanta fantasía, espíritu creador, cultura y viva sensibilidad, como indudablemente es Pier Paolo Pasolini. Baste recordar los ambientes, totalmente "irreales", y sin embargo tan pertinentes a la vicisitud, que uutilizó en un film como "Edipo, hijo de la Fortuna", o como en el ya citado "Medea". Los que no hayan visto estas películas,pueden hacerse una idea de la ambientación del "Decamerón" pensando en los cuadros de Carpaccio, de Pisanello, de Masaccio, y en los trajes que lucen los personajes de dichos cuadros.

Eliot Gould en un film de Bergman

Entre las "astucias" del cine figura la de elegir, en cada momento, el producto más adecuado. Elliot Gould, el cínico y melenudo cirujano de "M. A.S.H.", por ejemplo, no ha sido elegido y lanzado por simple casualidad. Su "personaje" es adecuado al hoy del cine y a los gustos actuales del público. Hace 20 años, si se hubiera presentado en un estudio, posiblemente lo hubieran echado a patadas. . .Porque antaño se exigían astros apuestos, elegantes, perfumados, que no desentonaran con la línea de un auto "sport" o bien con el lujo de alguna mansión principesca. En cambio Elliot Gould es feucho, desordenado, con toques de "hippie" en la vestimenta y el gesto. . . Pero no es sólo una apariencia, sino una personalidad que tiene mucho en común con el "tipo" de plena actualidad. Es un actor inteligente, con ideas geniales, eon ambiciones intelectuales y "protestatarias". Naturalmente se ha instrumentalizado y aprovechado su don natural y su caracter ha sido puesto en evidencia. Después de "M.A.S.H." vino "Getting Straigt", recién presentado en la reseña de Sorrento con gran éxito, film en que desempeñó un papel de rebelde anticonformista. Otra interpretación positiva de Elliot fue la de "Bod, Carol, Ted y Alice".

Hasta hace unos años Elliot cantaba y bailaba, era especialista en "tip-tap", si bien no tiene el físico de Fred Astair. Con Barbra Streisand formó pareja primero en los "musicals" y luego en la vida privada. Fue un casamiento bendecido por el público norteamericano que se conmovió con ese triunfo y ese optimismo "sano" del éxito y el amor reunidos en una sociedad consumística y rica. . .Pero pronto, mientras para Barbra llegaba la era deslumbrante de la "star", para Elliot llegaba la hora de la meditación. Hubo para él momentos de auténtica reflexión y se convirtió en un "rebelde anti-divo" justo en el instante en que el cine necesitaba ese tipo. . .Naturalmente, como era de preverse, también se hundió el matrimonio.

En Sorrento, interrogado por los periodistas, Elliot reconoció que "debe mucho" a Barbra. Pero también mostró una total seguridad de sí, por cuenta propia, diciendo: "Todavía no gané muchos dólares , pero de ahora en adelante creo que podré ganar todo lo que quiero". Tiene 32 años, es de origen judío y tiene un aspecto físico de atleta alimentado y criado con "pop corn" y ejercicios pero una mirada de chispeante inteligencia que brota de sus ojazos marrones debajo de la melena revuelta. . .En sus 32 años ha hecho muchas cosas además de actuar: fue limpiador de alfombras y botones en un hotel, por ejemplo. Estudió también y además vivió las experiencias de los estudiantes.

En el cine le toca ahora una hora y una vivencia importantes: trabajar dirigido por Ingmar Bergman, que lo eligió para "The Touch". A su lado estará Bibi Andersson. En el film encarnará a un judío desarraigado y con muchos problemas. Por su puesto la nueva experiencia bergmaniana lo entusiasma. No es para menos. Bergman, dictador en el set y mago en el cine, es para cualquier actor una especie de "ideal." De Sorrento se fue a Suecia. Siempre seguro de sí, desordenado y rebelde, anti-divo pero consciente de que su anti-divismo encuentra éxito hoy plenamente incorporado dentro del "sistema".

Luckacs y la libertad del escritor

El periodista italiano Bruno Tedeschi, de "Il Messaggero", de Roma, visitó recientemente en su casa de Budapest al pensador marxista Gyorgy Luckacs. El anciano profesor empezó diciendo que iba a ser una conversación amistosa, no una verdadera entrevista, porque dijo "cuando tengo algo que decir prefiero decirlo yo mismo, y no hacer que lo digan otros; porque no quiero leer en los diarios declaraciones "mías" que nunca hice".

Se pasó a hablar del estado actual del pensamiento marxista y de la "crisis de conciencia" que desde Hungría 1956 y Checoslovaquia 1968 atormenta a muchos intelectuales marxistas. Luckacs dijo que no tiene nada que ver con "inconformistas" como Fischer Gilas o Garaudy: "puedo aceptarlos o no como críticos, filósofos, escritores, pero no comperto su posición con respecto el pensamiento marxista. Mis ideas sobre Marx y su obra han sido siempre claras, límpidas, únicas desde que ahondé en mis estudios. Yo soy un aislado", sigue diciendo, "y miro con escepticismo las discusiones de los teóricos marxistas, Marx ha sido interpretado falsamente por Stalin y muchos otros movidos por conveniencias políticas o personales intereses. Lo que hizo Stalin no tiene nada que ver con el verdadero marxismo, y quienes lo imitan hacen "stalinismo" y no marxismo".

Al preguntarle el periodista quién, según él, ha comprendido bien a Marx, Lukacs contesta: "Lenin, ciertamente ha sido el teórico más grande del marxismo, y sus obras lo prueban".

"¿Quién más ?", pregunta el periodista.

"Aquí", contesta Lukacs, "debo dejar de lado toda forma de falsa objetividad y decir, subjetivamente, que yo soy probablemente el único pensador marxista viviente que lo ha comprendido y, conmigo, mis discípulos".

El periodista pasa el tema de la libertad de los escritores. Lukacs contesta sin titubeos: "Yo estoy por la absoluta libertad del escritor. Cuando en un país socialista se impide al escritor decir lo que quiere, yo me levanto y protesto. Pero estoy perfectamente convencido de que en el mundo capitalista no existe la libertad de la que tanto hablan los enemigos del comunismo: desde Atenas hasta Pekín una prensa libre sólo existe en sentido relativo. Escritores y periodistas están acondicionados por la situación política personal por su dependencia con respecto a Entes o dadores de trabajo. En muchos casos, libertad significa alinearse según las directrices de quien gobierna y paga. Un escritor nunca es completamente libre, ni con ustedes los del mundo capitalista, ni con nosotros los del mundo socialista".

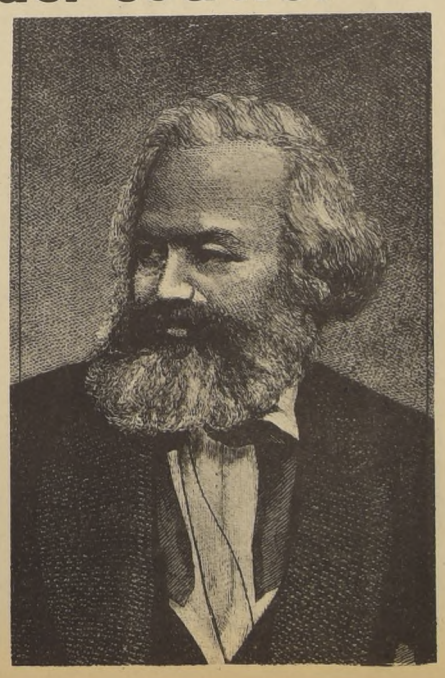

Mantillas ... mantones... abanicos

Texto y fotos de MOLIO MOLINA LA-HITTE

Nadie debiera celebrar su cumpleaños sin rendir homenaje a quien le dio derecho a la vida. Por eso, en este aniversario de América, es obligatorio recordar a España. Es la MADRE y, además, anciana. Lo perdido en influencias lo ha ganado en respeto. Crecidos y liberados de su tutela, sus millones de hijos latinoamericanos no cumplen sino un deber filial al agradecerle su lugar en el mundo, más o menos, civilizado. Que no estén siempre bien avenidos es otra cosa. Sucede en las mejores familias. Hermanos de común origen suelen no entenderse, pero se soportan y, una vez al año, olvidadas sus diferencias organizan festejos a la progenitora, leche en la infancia, alero en la juventud y recuerdo perdurable cuando se la pierde. Pero, en este caso, "la viejecita" no se ha perdido. Por sabiduría ancestral de "dueña y señora" no desperdicia ocasión de ejercer su dominio. Al comprender «contraproducente» la fuerza física, recurro a otra, la emotiva, e introduce su espíritu de contrabando. Lo importante es no perder presencia. Así, España, desde la cruz a la tonadilla, sigue viva en América.

Aclaro. No entiendo nada de crucifijos, armaduras ni arcabuces, es decir nada de las españolas herramientas de convencimiento usadas para civilizar a la morena tierra de Rubén Darío que "aún cree en Jesucristo y habla en español". Nada. Y por si fuera poco, desde Darío a hoy las creencias se transforman y el idioma también. Sus medios de persuación, pasando desde las espadas a la santa hoguera, se debilitaron hasta reducirse a una especie de invasión musical a cargo de un organizado grupo de damas, generalmente de escotes opulentos y edad madura. Fueron las tonadilleras. A principio del siglo enloquecían a la gente. Las hubo famosísimas. En la época de la primera Guerra Mundial el cetro de las preferencias iba de Pastora Imperio a Paquita Escribano, de Amalia Molina a Raquel Meller.

Nombro, apenas, a las indiscutibles. Cada cual podría ser personaje de una crónica. No sé si, por suerte o desgracia no vi actuar sino a aquella de quien expresaron los Alvarez Quintero: "ni pintarla ni escupirla". "Hay que verla y hay que oírla". Lo peor de estos versos (?) no está en su ramplonería. Está en su andaluza exageración. Amalia Molina demostró, hace casi cuarenta años, en el escenario del Carrera poseer escasa simpatía y ninguna belleza. Recordaba un repertorio de viejas canciones, pero había olvidado la hora de retirarse.

Algo por el estilo sucedió con Raquel Meller. Contaba el talentoso escritor Santiago del Campo su encuentro con la creadora de "El Relicario". De visita en el camarín de Margarita Xirgú, no reparó en una escuálida figura de negro, desvanecida en la penumbra. "Santiago –le habría dicho, nerviosa, Margarita–. ¿No conoces a Raquel?... La insignificante enlutada, muy pequeña en su rincón, era la intérprete de "La Violetera", la ex amiga del cronista Gomez Carrillo, la hermosa modelo de Romero de Torres, ídolo, junto a Marlene Dietricht, de ciertos jóvenes rebautizados por el pudor burgués como "trasvestistas"... Vino a la capital con la esperanza de renovar su éxito europeo y componer sus finanzas... Su debut llenó el Municipal. Más allá de la segunda fila de plateas no se le ola una sílaba. Se le aplaudió en honor a su pasado, a su esfuerzo por mantener la gloria esquiva, su prestigio universal, consagrado en París. Mi intención de hacer lo mismo fracasó. Anunciada en un cine de Huérfanos, soporté una película vulgar. Después venía "ELLA". No vino. La "diva" averiguó, desde su hotel, la cantidad de público y, no satisfecha, se indispuso de inmediato. Ofrecieron hacer válidas las entradas para una segunda función. No se dio jamás. Y no vi a la Meller sino en un hermosísimo retrato, sin realidad, publicado a su muerte en primera página de muchos diarios.

Se hubiera pensado que la tonadilla española moría también. De sus cultores, tan propensos a alternar floreados mantones con "aigrettes" parisinos, no iba quedando ninguna. Ni Pastoras ni Paquita ni Amalia ni Raquel.

Pero una, compedio de todas, obtuvo mejores posibilidades. Para darse a conocer y admirar, ni siquiera un viaje fatigoso. El cine sonoro se hizo cargo de promover a IMPERIO ARGENTINA. Al decaer sus precursoras, IMPERIO ascendía. La lista de sus películas, demasiado largas, es una guía de triunfos. "Nobleza Baturra", "Morena Clara", "La Hermana San Sulpicio". "La Maja de los Cantares". Todas fueron cimentándole el pedestal sobre el que sus pies pisaban muy seguras al entrar en Santiago. Ignoro sus años calendarios, pero en mil novecientos cincuenta una juventud todavía indiscutible brillaba en sus ojos y en su sonrisa. Su voz se daba el lujo de emitir notas con frescura de agua libre. Tal vez quise llamarse IMPERIO ARGENTINA, por aunar, en una sola, dos personalidades del canto y baile hispanos: Pastora Imperio y Antonia Mercé, "La Argentina", reunió las aptitudes de ambas y le añadió las de actriz. Ante todo fue cancionista, bailarina luego e intérprete dramática, según las exigencias del cine y sus argumentos donde, por supuesto, debían caber cantos y bailes. Llegó a Chile con prestigio de estrella absoluta. No extrañen, pues, mis temores al anunciárseme su visita. Para un fotógrafo, relativamente normal, consciente de sus posibilidades, es también normal el miedo si el cliente viene de Europa, ha posado en grandes estudios y conoce, tal su vida propia, manejo de cámaras y reflectores. Es, por decir algo, sentirse a punto de ofrecer a un gourmet un plato de lentejas. Y, en esos días, me penaba un antecedente aterrador. Una striptisera sin prestigio me había reclamado por el tamaño del espejo, por la estrechez de la tarima a la cual debía encaramarse, por mi demora en conseguir luces adecuadas a sus defectos. Confieso, a solicitud de mi conciencia, un pecado de mala educación: la despedí sin cortesía. Y sin retratos. La experiencia con una partiquina histérica me alteraba los nervios. ¿Qué esperar de una vedette internacional? Y se produjo lo imprevisto. Debido a IMPERIO ARGENTINA comprobé la humilde sencillez de la artista auténtica. Mujer de extraordinaria simpatía, su renombre no le pesaba. Estuvo horas frente a la cámara vieja y los reflectores cojos, sin alardes de cansancio. Su gentileza llegó al colmo de manifestar dispuesta a sufrir más poses si era necesario. Y estábamos, si mal no recuerdo, al filo de las tres de la madrugada. Esto ayuda a comprender el camino de sus éxitos y la pauta seguida: no cegarse ante el resplandor, no discutir consejos bien intencionados, conceder a sus colaboradores el derecho a desempeñarse sin temor de enojarla. Mi recuerdo de IMPERIO ARGENTINA, veinte años lejos, mantiene, inalterable, la impresión de esa noche. Por encima de la elegancia de sus trajes, la finura de sus mantillas, al diestro manejo de los abanicos, predomina su calidad de gran señora, sencillamente humana. Artista heredera y multiplicadora de los valores populares con que España, después de 1492, continúa la conquista de América, cambiando cruces, armaduras y cañones por la mantilla, el mantón y el abanico. Entre quienes esgrimen estas armas de tradición y colorido aparecen y desaparecen rostros nuevos. Sarita Montiel, Marisol... No sería justo negarles cualidades, ni justo, tampoco, pretender que substituyan a IMPERIO ARGENTINA. Ninguna es tan completa. Bien ganado su derecho a ser recordada en el Día de la Raza. O mejor dicho, de la Gracia. Así, con altiva mayúscula...

Lenta evolución de la mujer española

MADRID (ANSA). Una reciente encuesta realizada por un grupo de sociólogos, encabezado por el profesor Armando De Miguel, reveló que, desde el punto de vista del nivel de industrialización. España acusa un retraso de siete años. Es conocida la relación existente entre industrialización, desarrollo económico y cambio de la estructura social y psicologica de un país. En líneas generales puede afirmarse que el mismo ligero retraso se observa en la evolución de la mujer española.

La Segunda República brindó a las mujeres de España una posibilidad especial: el divorcio. El régimen franquista, en cambio, no dudó en anular esta conquista civil para volver a proponer el viejo dicho, de la mujer para la casa y la iglesia, esposa fiel y madre de numerosa prole. Sin embargo, lo significativo el hecho de que, hace algunas semanas, un diario falangista, "Criba", haya publicado (sin provocar a continuación las iras de la censura gubernativa) un " dessier" en el cual reclamaba (a la luz de consideraciones aún religiosas) la implantación del divorcio.

Muchas cosas- es evidente- cambiaron desde el fin de la guerra civil al día de hoy; lentamente, pero cambiaron. En primer término, la mujer española modificó su físico.

Han concluido definitivamente los tiempos de las jovencitas de caderas generosas y busto próspero. En la actualidad, las nuevas generaciones femeninas con pantalones son fruto evidente de una dieta más racional, de una mayor gimanasia y de una vida menos sedentaria. Las muchachas de buena familia, que esperaban pacientemente la llegada de un marido, se han convertido en jóvenes dinámicas y volitivas.

En segundo lugar, la mujer española de 1970 acentuó una de sus características: la sinceridad en sus relaciones con el otro sexo. Lo que hasta el momento era una peculiaridad, sobre todo de las clases populares, se está difundiendo también entre la pequeña burguesía que desde 1939 a 1960 ha dictado la moral en España.

"La mujer española- escribía en España sin mitos" Ludovico Garruccio hace unos dos años- " difícilmente sabe renunciar a la idea de la libre elección y obedece a un desinterés menos común, por ejemplo, en la italiana del Norte o la francesa que, conscientes de su propia belleza, la utilizan hábilmente para su escalada social". Se trata de una observación justa y exacta: el orgullo asume en las mujeres características, por así decirlo, "masculinas".

El problema de la virginidad sigue teniendo vigencia, pero no es tan candente como en otros tiempos. También aquí, naturalmente, existen diferencias entre norte y sur y entre media y alta burguesía (Barcelona, por ejemplo, es una ciudad muy libre desde el punto de vista de las costumbres sexuales). Acaso el período en el cual la mujer española acusa menos evolución es el que sigue al matrimonio: el diálogo entre marido y mujer es aún extraño. La culpa es sobre todo del hombre que, pasado el entusiasmo erótico de los primeros años, (o meses?), considera a su mujer primoridalmente como a la madre de sus hijos, y a menudo, se comporta como si aún fuera soltero (los maridos españoles que de noche salen en compañía de los amigos y dejan a sus esposas en casa forman legión). En cuanto al capítulo de la religión, otra encuesta reciente efectuada por la "Feessa" indicó que el 77% de las mujere casadas se consideran católicas fervientes y que son integrantes de clases más elevadas son las más religiosas.

Bajo la Máscara Romana, Fellini nos descubre la piel

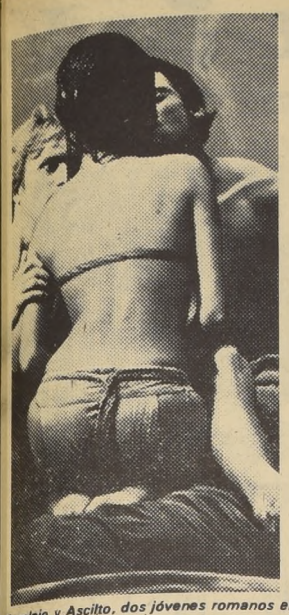

Encolpio y Ascilto, dos jóvenes romanos en búsqueda de placeres.

Cualquier intento de describir lo que es el film "Fellini Satiricón" resultará inevitablemente pobre frente a la vorágine de imágenes de extraordinaria riqueza sensorial táctil, acústica y visual que Fellini lanza, en forma incesante durante más de dos horas, sobre la pantalla.

El espectáculo —nunca tanto como que en esta película Fellini es el gran creador de "shows" cinematográficos — suspende, sorprende y sumerge en un mundo aparentemente extraño, lejano en el tiempo y de diversa apariencia al actual.

Comencemos por algo que sorprende en Fellini siempre tan preocupado de los problemas de la conciencia religiosa culpable, con su actitud retorcida frente al sexo ("Dolce Vita" "Fellini Ocho y Medio" y Julieta de los espíritus" especialmente) Por fin Fellini deja que el mundo ocurra directamente ante los ojos del espectador sin interponer una conciencia testigo, una conciencia agobiada por las solicitaciones del mundo y los tabúes de la conciencia. . .

Este es un mundo clara, directa patentemente pagano. Un mundo material, sensual, mediterráneo Hay la exaltación orgiástica del cuerpo. La belleza perfecta, la exótica la fealdad lo grotesco. Una continua revista de formas corporales diversas, de actitudes y gestos voluptuosos . Una ininterrumpida exhibición, un desborde hacia la piel y hacia los centros de absorción y devoración vital y sexual, Están lo jóvenes y los viejos, los niños y los monstruos, los andróginos.

Está el libertinaje, el exceso, la depravación, la homosexualidad, la promiscuidad, la necrofilia, la dominación, la violencia, la crueldad, el derroche vital, el despilfarro, el agotamiento de los sentidos.

Está la rotunda afirmación de este mundo, de esta tierra, de esta mar, de estos árboles, de estos cielos, en el, exaltada y legado del poeta al muchacho. Está la entrega desenfrenada del cuerpo a todos los placeres, el sometimiento del cuerpo a todos los castigos, en la entrega del cadáver al consumo directo de los deudos.

Está la afirmación de este mundo, con toda su fugacidad. A cada instante se siente el "carpe diem", el llamado a "coger el día" con sus placeres, apurando las copas de vino, hasta la borra. . .

La única culpa posible, no poder satisfacer esta exigencia de placer; la impotencia. Para recuperar esa potencia hay que recurrir a las fuerzas elementales, profundas de la magia, con decidida voluntad de entrega.

BAJO LAS MASCARAS LOS QUE ERAN

¿Ha sido el intento de Fellini hacer una especie de reproducción de un mundo pasado, por el gusto del exotismo, del escándalo, por afán de sorprender? ¿Deriva de esto la indudable seducción que produce su surtido de imágenes?

Fellini se ha encargado de desmentir directamente que pretenda él ser un traductor del mundo latino. En una entrevista dijo:

"Yo no sé nada sobre los romanos. Me parecen más desconocidos y alejados de nosotros que lo que podrían serlo un gato o un cangrejo de mar. Los objetos que yo he visto en el Museo del Capitolio no me aclararon nada; su espléndida inercia tiene solamente la familiaridad de las nociones escolares o la casualidad de las sugestiones personales. Por ejemplo me parecio reconocer hasta cierto punto en un busto de mármol de ojos vacios, el rostro doliente de una de mis primosas de provincia. Ella se llamaba Lola y tenia los cabellos rojos, y yo la vi siempre enferma, en cama. Por un instante tuve la sensación que se creaba un lejano contacto. una complicidad fugitiva, este busto tenía el rostro de Lola y acaricié sus cabellos de piedra, entrelazados que se yo Acaso me ayudarías tú un poco, Salonina, (sobre la nuca, habia una etiqueta llevando ese nombre).

En uno de los episodios de "Fellini Satiricón" se discute quién es el autor de unos versos. Se trata de los actores que representan el papel de reyes. Una vez que se sacan las máscaras son los actores que eran. . .

Algo semejante siente o puede sentir el espectador de esta seductora película. Bajo la capa de las formalidades sociales, de la moralina cristiana, surge el ser arcaico, primitivo, pagano, sensual, libertino, que está en nuestra civilización.

Fellini no es acaso ningún filósofo, ni antropólogo, ni sociólogo, pero sí un artista intuitivo, , jugándose en su elemento propio: el espectáculo visual. Casi una nada. Pero una revelación. . .

Fellini ha sabido descubrir a los sentidos (estamos en una etapa en que la comprensión se da por los medios audiovisuales) el profundo paganismo de nuestro tiempo. . .

No nos interesa si su descubrimiento es una forma de rechazo o un documento de época. En todo caso él ha declarado:

"He hecho una película sobre la antigüedad que cuenta una historia de hoy".

Bajo la máscara romana estaban la piel y el alma de nuestro tiempo. Sólo la piel, dirán algunos. . . .Bien, muchos no han tenido conciencia ni de eso.

JORGE ENRIQUE VERA.

Trimalquio, originariamente un esclavo y ahora enormemente rico, baila con su mujer Fortunata para diversión de sus invitados

Un héroe guerrero sin piernas ni brazos es llevado a la caverna del Hermafodita con la esperanza de ser sanado. Otros inválidos y suplicantes observan.

Moravia analiza caso erótico policial

MILAN.- El sonado caso de los marqueses Casati Stampa no terminó aún de interesar a la opinión pública. Agotada la fase de los golpes teatrales, de las fotografías eróticas, de las indiscreciones sobre los personajes envueltos en los "juegos prohibidos" de la trágica pareja, llegó el momento de intentar dar una respuesta más meditada a las cuestiones que el escándalo ha suscitado. Una de las intervenciones más calificadas e interesantes correspondió a Alberto Moravia, en una entrevista que el escritor concedió al semanario milanés "Nova".

Ante el caso de los marqueses Casati Stampa, cuál es la reacción de un escritor como Alberto Moravia, dedicado desde siempre en delinear de un personaje las complejidades de los diversos niveles instintivos. Preguntado si cree que los Casati Stampa se asemejan a personajes de novela, el escritor responde: La diferencia entre un personaje novelesco y una persona real no debería ser mucha, pese a conceder que el personaje es imaginario y la persona no. En efecto, ambos deberían ser "criaturas", o sea, poseer una identidad, libre albedrío, razón, conciencia y otros caracteres individuales. En cambio, no es así. Extrañadamente, hoy la relación se ha desplazado en favor del personaje. En realidad, el personaje novelesco recibe de su autor un significado (casi se podría decir un alma) que, en cambio, la sociedad, el dinero, el sexo y el poder niegan a la persona real y esto por la sencilla razón que la relación entre esas identidades y la persona es mecánica y utilitario. En cambio, las personas hoy son, como se dice, "insignificantes".

Habiéndose hablado mucho de motivaciones sicológicas que habrían condicionado el trágico desenlace del juego erótico de los Casati Stampa, se preguntó a Moravia si, según él es descifrable en todo el asunto un preciso mecanismo síquico. Y he aquí la respuesta: "La sola línea de desarrollo inteligible es la de un "juego" llevado, como todos los juegos, hasta las últimas consecuencias. Cabe subrayar que el marqués Casati, su esposa y cuantos los acompañaron, jugaban con sus propios cuerpos. Además, no se puede negar que los juegos eróticos de los Casati tenían algo de alienación, de prostibulario. Y, sin embargo, tales juegos fueron practicados en el pasado por las sociedades más amables y libres que tuvo el mundo. Lo que se conoce comúnmente con el nombre de paganismo, además de muchas otras cosas, incluía tambien el juego erótico practicado con serenidad, con gracia y alegría. ¿Por qué entonces este mecanismo parece siniestro en la historia del marqués Casati? Creemos que esta diferencia debe buscarse propio en la rígida seriedad y tacañería con las cuales el marqués cuidaba su fachada mundana y administraba su patrimonio. En realidad no se puede jugar con una parte de la propia vida y tomar seria, avara y represivamente todo el resto. Los juegos eróticos de las sociedades paganas eran alegres por integrar un juego más general que envolvía toda su existencia.

"Por el contrario —continúa Moravia— Casati no jugaba con su propia vida. Lejos de ello, trataba de jugar lo menos posible al punto de no querer pagar los impuestos. Ahora bien, entre el convencionalismo de la vida pública y el desenfreno de los juegos privados está exactamente lo que en un tiempo se llamaba el mal. Un mal dialéctico: es decir, la relación entre lo que no tiene una finalidad pero "se debe hacer" y aquello que tiene una finalidad pero "no se debe" hacer.

Añade el escritor que si se desea buscar las causas inmediatas de la tragedia que terminó con la vida de la hermosa esposa de Casati y el suicidio, tras el crimen, de éste, se debe pensar que más que al chantaje (causa secundaria), los celos (causa secundaria), la ira (causa secundaria), sería necesario atribuir la importancia de causa primordial al exceso que es inseparable del juego erótico cuando, como siempre sucede hoy, el juego no puede dejar de ser sistemático como la vida "pública" que lo provoca.

"El exceso, en otros términos, es la contrapartida de la vida excesivamente tediosa que constituye la justificación y origen. Pero el exceso provoca a su vez un hastío y un disgusto físico que, dada la naturaleza del exceso mismo, puede fácilmente transformarse en dolor existencial y en deseo de muerte. Bajo este aspecto, el exceso erótico no es diferente de cualquier otro exceso que extenúa el organismo, obnubila la mente e infunde la nostalgia del reposo.

"Empero, el juego erótico, hoy, como se ha visto, está vinculado con el moralismo sobreentendido en las reglas de la vida social. Cabe recordar que jamás está disociado del sentimiento de culpa que, a su vez, en el momento en que el exceso inspira cansancio y disgusto, puede fácilmente trocarse en una aspiración a la muerte como castigo de sí mismo y de los demás. Si Casati no se hubiera excedido, no habría experimentado cansancio y disgusto y, en consecuencia, no habría asesinado para terminar, a su vez, eliminándose. Y de no conocer el hastío y el disgusto, no habría asumido tan escrupulosamente sus deberes mundanos, sociales y administrativos. Así estos deberes, en el fondo, eran mortuorios. Y, en efecto, cuando el exceso que debían equilibrar los tornó insuficientes, la muerte ocupó fácilmente su lugar en forma de castigo y autocastigo.

Pasando a tratar luego las fotografías obscenas del marqués Casati, el escritor las asocia a las imaginaciones complacientes y acomodadas que acompañan al autoerotismo. Naturalmente, observa Moravia, el autoerotismo se asemeja mucho al cine, porque la imaginación juega en él un papel de gran importancia.

El marqués Casati era al mismo tiempo argumentista, director, productor y espectador de sus filmes. La diferencia entre las imaginaciones del autoerotismo y los juegos practicados y luego vueltos a ver en fotografías por el marqués Casati vosidiría en la materialidad de estos filmes, en una cierta autoritaria y sádica voluntad de transformar los sueños en realidad y confirmar la realidad con el documento fotográfico.

Y así incluye la interpretación Alberto Moravia de este clamososo caso que estalló la noche del 30 de agosto último, cuando el marqués Camillo Casati Stampa di Sencino, acaudalado exponente de la nobleza romana, asesinó a su esposa Anna Fallarine y al joven estudiante y playboy Massino Minorenti, después de una reunión celebrada a puertas cerradas en su lujosa residencia romana. Tras el doble crimen el marqués se suicidó por motivos muy "suyos", que nada tienen que ver con la locura —el motivo individual por excelencia— y que nunca conocerán.

Ja-je-ji-jo-ju

Esperamos que haya paz para poder trabajar tranquilos.

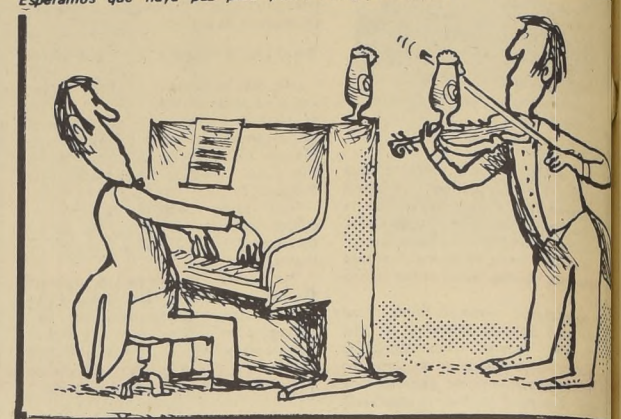
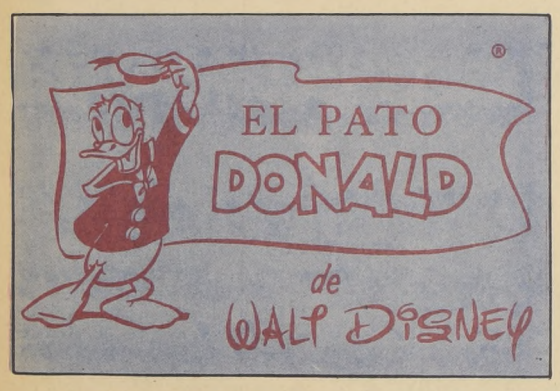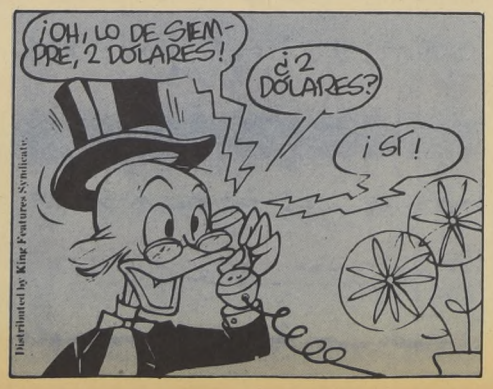
Casi lo olvido. Estamos a tiempo para ver el partido de fútbol en la televisión.