

PRESIDENTE ALLENDE VISITA POBLACIONES DEL GRAN SANTIAGO



(PAGINA 2)

MEDICINA GRATUITA PARA 2 MILLONES DE PERSONAS



(Página 3) Ministro OSCAR JIMENEZ PINOCHET

HOY: SUPLEMENTO DOMINICAL A TODO COLOR

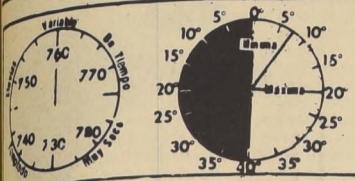

PRONOSTICO Despejado. TEMPERATURA DE AYER: Mínima 10,6° C. a las 6,00 horas. Máxima 20,1° C. a las 16,15 horas.

LA NACION

PRECIO E° 1.80

Santiago, Domingo 22 de Noviembre de 1970.

Fundado el 14 de enero de 1917 Año LIV Nº 19.342

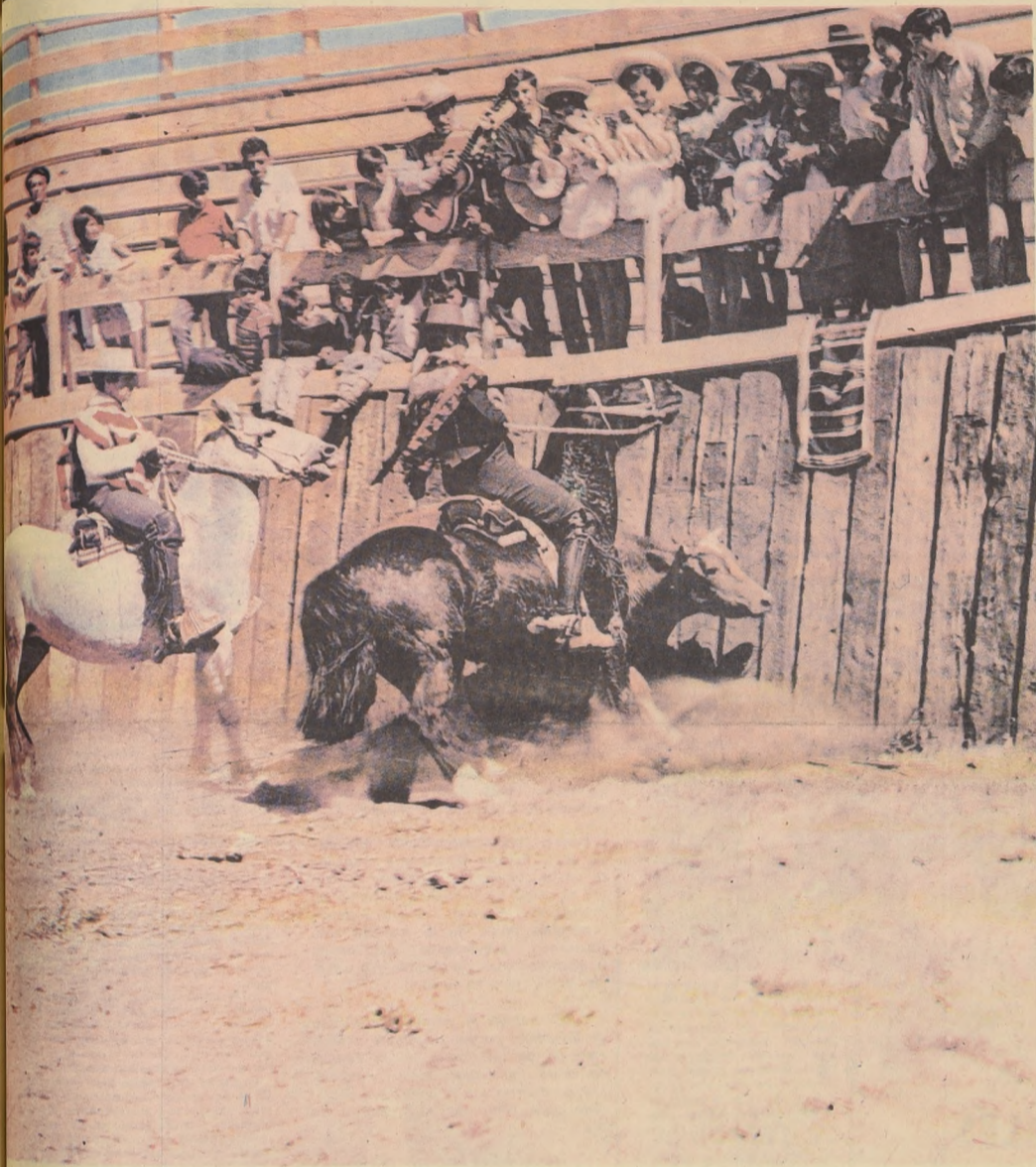

El Rodeo es una de las fiestas típicas y tradicionales de los campos. Con la llegada de la primavera, comienza la temporada oficial de Rodeos en nuestra geografía rural. En el huazo con su china lucen los mejores atuendos multicolores. El con sus espuelas cantarinas y ella con sus gráciles movimientos, conceden categoría a la cueca ciudadana. En las fondas, mientras en la medialuna, los corredores disputan por los puntos buenos, en la atajada entre bandera y bandera. Los Rodeos este año verán participar a las colleras provenientes de Asentamientos campesinos. Junto a la bordona que lanza por los aires las melodiosas notas de la tonada, el hombre de nuestros campos expresa su alegría de vivir en una Patria Nueva, más justa, más libre, más suya.

Jefe Naval asumió control de la isla:

Controlarán desmantelamiento de instalaciones de EE. UU. en Pascua

Grupo técnico que se constituirá en Rapa Nui cautelará los intereses nacionales. Reunión en la Cancillería

LA FUERZA AÉREA de los Estados Unidos no podrá proceder al desmantelamiento de sus instalaciones en la Isla de Pascua, sin que antes el Gobierno de Chile, en pleno ejercicio de su soberanía, no autorice esta operación. El procedimiento a seguir, según lo anunció la Cancillería, se hará "conforme al interés nacional" y sólo después de la inspección que deberá realizar un grupo de técnicos que será designado en las próximas horas. Como medida preventiva el Ministerio del Interior cursó ayer el nombramiento como Gobernador interino de Rapa Nui, del actual Capitán de Puerto Tte. Federico Blanco Baeza, de la Armada Nacional.

La autorización otorgada a la Fuerza Aérea norteamericana para instalar lo que inicialmente sería una estación meteorológica, fue dada por la Administración Alessandri por sólo dos años. Posteriormente el Gobierno democrata cristiano del Presidente Frei amplió esta autorización, y la Isla de Pascua, de acuerdo con los informes entregados por parlamentarios que la visitaron, llegó a tener, en ciertas circunstancias, una población integrada por norteamericanos superior a la nativa. Incluso el actual Presidente de la República, Dr. Salvador Allende, cuando

acompañó a un grupo de guerrilleros que habían huido de Bolivia, denunció esta situación al regresar al país.

DECLARACIONES DEL CANCELLER ALMEYDA

El Canciller, Clodomiro Almeyda, al ser interrogado por los periodistas sobre las medidas que se tomarán en la Isla de Pascua para cautelar los intereses nacionales frente al desmantelamiento, dijo:

"Hemos pensado que es conveniente que un equipo de autoridades gubernativas, representativas de todos los organismos que tienen algo que ver con Pascua, tengan una visión de lo allí ocurrido, de manera que se está pensando en algo así".

Los periodistas le preguntaron a Almeyda:

¿Ha ocurrido allí algo que preocupe a Chile...?

"No —respondió—, pero de todas maneras es conveniente que vaya un equipo y coteje los puntos de vista de cada una de las instituciones comprometidas, LAN, FACH, etc. No hay nada resuelto acerca de cuándo se efectuará el viaje".

(PASA a la página 8)

cuadruplica reparto de leche en polvo para 1971

GOBIERNO INICIA ATAQUE FRONTAL A LA DESNUTRICION

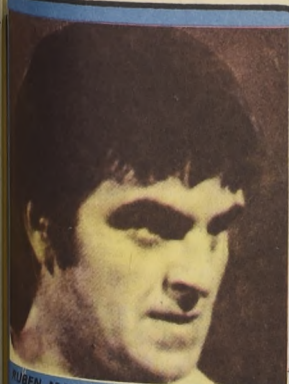

FABIAN MARCOS: de nuevo vuelve el camino al ataque de la "U".

LA "U"-O'HIGGINS, MATCH QUE NO ADMITE EMPATE

(Página 11)



CARMEN GLORIA AGUAYO, actual Consejera de Promoción Popular y futura titular del Ministerio de la Familia.

NUCLEO FAMILIAR, BASICO EN TAREAS DEL DESARROLLO

(Página 2)



SABINO AGUAD inició sus labores como Director de Deportes del Estado sin ningún tipo de obstáculos.

AMPLIO APOYO A LA DESIGNACION DE SABINO AGUAD

(Página 10)



NIVALDO MENA —al centro— Presidente del Tribunal Calificador de Elecciones de la FECH, explica a los periodistas, al mediodía de ayer, el acuerdo de repetir el acto el próximo martes. A

la izquierda en el grabado, el miembro del Tribunal, en representación de la FJS, Marcos Miranda y a la derecha, Alberto Pando, secretario del tribunal y militante DC.

ALMEYDA REITERA POSICION FRENTE A LAS 200 MILLAS

—“CHILE TODAVIA no ha resuelto suscribir en plenitud todos esos acuerdos por razones que ya hace bastante tiempo sostiene la Cancillería chilena. No he leído esos comentarios. No sé en qué sentido han calificado nuestra actitud, que por lo demás es de antigua data. No es una cosa nueva”.

En estos términos el Canciller Clodomiro Almeyda dio respuesta a una pregunta de los periodistas, quienes le inquirieron su pensamiento sobre los comentarios cablegráficos acerca de la posición adoptada por Chile en el tratado de desnuclearización. Esta fue aclarada a través de una declaración entregada por el Subsecretario Alcides Leal en la tarde del viernes.

● **Comentarios sobre negación de créditos a Chile son simples declaraciones de personas oficiosas, manifestó el Canciller Delegación de Minneapolis, con la Primera Dama.**



Almeyda calificó como "interpretación antojadiza" la de los diarios peruanos, cuando un periodista le manifestó que de acuerdo con los términos de una de estas informaciones que anticipaba que la posición de Chile frente al tratado de desnuclearización podría considerarse como un reconocimiento implícito a las 12 millas de mar territorial.

CREDITOS DE EE UU

En relación a lo sostenido por el representante Otto Passman de que se opondría a todo tipo de asistencia económica de EE UU a Chile, Almeyda señaló: "Son opiniones oficiosas

de personas de algunas reparticiones norteamericanas, pero ellas de ninguna manera comprometen la política del Gobierno de ese país, o de sus entidades crediticias, de manera que no podríamos opinar sobre la materia hasta que no se definiera una conducta oficial. No hay ninguna información oficial todavía. Son simples opiniones de algunos personeros norteamericanos.

RELACIONES CON CUBA

Más adelante Almeyda dijo que el Encargado de Negocios de Chile en Cuba será un funcionario de carrera del Ministerio de Relaciones Exteriores, quien viajará pronto. Agregó que se radicará en La Habana por un tiempo prudencial hasta dejar instalada la sede de nuestra misión en ese país, y posteriormente viajará para tomar posesión de su cargo la persona a quien Chile designe como su Embajador ante el Gobierno de Cuba.

Dijo que esto último era lo que realmente importaba y que hasta el momento ni para Embajador en Cuba ni en ningún otro país se había solicitado el "agreement" correspondiente.



PARA EL PROGRAMA "PANORAMA", de la BBC de Londres, fue entrevistado el Presidente de la República, Dr. Salvador Allende, ayer en su domicilio particular de calle Tomás Moro. Las respuestas del Jefe del Estado fueron catalogadas como "firmes y claras" por el periodista británico Michael Charlton, quien hizo la entrevista. Posteriormente agregó el periodista inglés: "El Presidente tiene muy buen sentido del humor. EN LA FOTO: El Presidente Allende responde a las preguntas de la BBC.



A TRAVES DE LA TELEVISION NACIONAL, el Presidente de la República, doctor Salvador Allende, envió ayer un saludo a los habitantes de la provincia de Tarapacá y Antofagasta. El Jefe del Estado expresó a los nortinos a través de la grabación: "Espero volver pronto, ahora como Gobernante, a esa zona del Norte Grande por la cual fui senador."

ALLENDE VISITA POBLACIONES DEL GRAN SANTIAGO

EL PRESIDENTE de la República, Salvador Allende, inicia hoy un recorrido por las poblaciones del Gran Santiago. El programa de visitas incluye también a los ministros del Interior, José Tóhá, y de la Vivienda y Urbanismo, Carlos Cortés Díaz, a los Subsecretarios del Interior, Daniel Vergara, y de la Vivienda, Marcos Alvarez, además de otros funcionarios de Gobierno.

Entre las poblaciones que serán visitadas en la mañana están las que llevan los nombres de: "Laura Allende", "Pablo Neruda" y "Última Hora"; "Bernardo O'Higgins", en Maipú, y "Pudahuel", en Barrancas, en la tarde.



Un "esquinazo" en homenaje al Presidente de la República ofrecieron al mediodía de ayer los grupos que concurren al certamen folklórico que ha organizado el Ministerio de Educación. Estos grupos están integrados por profesores de las distintas ramas de la enseñanza básica y media. Bailaron cuecas y cantaron tonadas en los patios del palacio de La Moneda. Entre los grupos que actuaron hablan representantes de Concepción, Curicó, San Carlos y del Quinto Sector de Santiago.

Política de Transportes: ESTIMULO A EMPRESAS ESTATALES Y RESPALDO AL SECTOR PRIVADO

EL SUBSECRETARIO de Transportes, Hernán Morales, con motivo de una reunión destinada a analizar los problemas de la locomoción colectiva de Santiago, dio a conocer la política de los transportes del Gobierno de la Unidad Popular.

En esta reunión estuvieron presentes el Intendente de Santiago, Miguel Morales; el Prefecto de Carabineros, el Presidente de la Confederación Nacional de Municipalidades, representantes del Instituto de Jueces de Policía Local, de Dueños de Autobuses y Taxibuses, de la Federación de Choferes, de la Oficina de Emergencia del Ministerio del Interior y técnicos de la Subsecretaría de Transportes y la ETCE.

En la parte principal de su exposición el Subsecretario de Transportes, Hernán Morales, manifestó que "El Gobierno de

la Unidad Popular dará a Chile el verdadero sentido de interés nacional que necesitan los transportes, con un profundo y patriótico sentido de independencia e inspirado exclusivamente en la defensa de los intereses de las mayorías".

Dijo que "es la convicción del Gobierno de que una adecuada política de transportes es un instrumento poderoso para el desarrollo económico y social, no sólo de quienes laboran en las grandes empresas estatales o en que participen sectores privados, sino también para el progreso de todas las regiones de nuestro país".

"La ley asigna como tarea principal de la Subsecretaría de Transportes... agregó el Subsecretario Hernán Morales— la coordinación de nuestros recursos materiales tanto para el sector público como privado. Establece también que toda operación de importación de vehículos en el exterior será visado por este Organismo".

CAMBIOS PROFUNDOS

"No queremos cuestionar los procedimientos aplicados antes de la instauración del Gobierno Popular, pero sí podemos afirmar que ya hemos introducido cambios profundos en el tratamiento administrativo de este tipo de peticiones, que sin menoscabo de los intereses particulares procure una reorientación nacional dirigida al desarrollo y estímulo de las grandes empresas estatales, en virtud de que ellas fueron concebidas fundamentalmente con sentido de servicio público y no especulativo y porque además son indispensables aun para cualquiera emergencia como las que han ocurrido en los últimos años", indicó más adelante.

"Dentro de este concepto anunciamos una política de franco estímulo para las empresas estatales y demás medios de construcción, producción y mantenimiento del sector fiscal que incidan en este rubro. "En este plano la primera prioridad la representan la habilitación de las propias empresas para que con sus elementos técnicos puedan cumplir cabalmente los propósitos de bien público y de servicio que señalan las leyes. Con ello se fortalece la decisión del Gobierno Popular de servir plenamente y con la mayor eficacia a los sectores más modestos de la población, generalmente olvidados y que hoy deben merecer nuestra decidida amplia y permanente consideración y respeto. "Los organismos representativos de masas, como la Central

Única de Trabajadores, Juntas de Vecinos, Centros de Madres y otras expresiones de la acción social, ya están teniendo plena y activa participación en la elaboración de nuestros estudios, en las proposiciones correspondientes y en la aplicación práctica de las medidas dispuestas por la autoridad.

SECTOR PRIVADO

"Los medios del sector privado—recalcó el Subsecretario— constituyen un factor fundamental para el mejoramiento de los servicios de transporte colectivo y en la medida que ellos comprendan su rol frente a la sociedad tendrán el respaldo y la consideración del Gobierno. "No debe quitarnos sólo el lógico incentivo de procurar utilidades, sino sentirse partes esenciales de un todo y que juegan un rol importante para la solución de los problemas y las necesidades de los usuarios, en un marco de adecuado financiamiento que les permita mantener sus servicios, pagar justas remuneraciones a sus personas y formar fondos que permitan renovar sus equipos. "Los estudios relativos a los transportes y la locomoción colectiva del país serán con la total participación de nuestros técnicos, de los trabajadores y los usuarios. De este modo, las decisiones que se tomen obedecerán al interés de la comunidad".

En el detalle de estas medidas, el Subsecretario de Transportes, Hernán Morales, se refirió a los siguientes aspectos: Transportes de productos, término dentro de un período prudencial de importaciones innecesarias, política laboral y de relaciones frente a los usuarios, el Gobierno y las empresas estatales frente a la competencia privada, racionalización de los servicios de locomoción colectiva, medidas en actual aplicación y servicio de la Subsecretaría de Transportes.

HECTOR BEHM, NUEVO FISCAL DE LA CORA



HECTOR BEHM, abogado de 54 años, asumió la Fiscalía de la Corporación de la Reforma Agraria.

EL ABOGADO HECTOR Behm Rosas asumió la Fiscalía de la Corporación de la Reforma Agraria, en reemplazo de Raúl Renco, quien desempeñaba el cargo en la pasada administración. Hctor Behm, de 54 años de edad, fue presidente del Instituto Popular, organismo que agrupó, hasta el año 1965, a profesionales y técnicos de izquierda. En 1962, encabezando una delegación de 30 miembros del Instituto, viajó a Cuba para estudiar el desarrollo de la revolución, publicando de regreso al país diversos estudios y participando en foros sobre la realidad cubana. Miembro de la Comisión Nacional Agraria Socialista, que creó el fallecido senador Salomón Caballero, en el momento, activamente en asuntos sobre problemas del agro y planificación de una política destinada a realizar una reforma agraria.

La designación de Hctor Behm se suma a la del Vicepresidente Ejecutivo de la Corporación, David Baytelman, en la conformación de un equipo de trabajo que impulsará la reforma agraria dentro del programa anunciado por el Presidente Allende. integral incorporada a un cambio total de la estructura de la sociedad chilena. También, en conjunto con otros abogados de izquierda, impulsó un movimiento de apoyo a los derechos humanos y las garantías constitucionales y procesales, presentando a la Corte Suprema un informe de 75 carillas en el que denuncia torturas sufridas por estudiantes obreros y campesinos. El legajo califica asimismo de homicidio por omisión el del ex Director Zonal de la CORA, Hernán Merz.



"SOLO UN PUEBLO organizado será capaz de transformar las estructuras vigentes".

Carmen Gloria Aguayo, futura Ministro de Familia: "Núcleo familiar, básico en las tareas de desarrollo"

"Es fundamental e imprescindible que todos los planes que realice el Ministerio de la Familia estén unidos a la educación y a la capacitación. Un plan nacional de Alfabetización, rehabilitación de alcohólicos, recreación deportiva, turismo social y ayuda al niño abandonado y al anciano serán las primeras medidas que enfrentará el Ministerio de la Familia. Será una tarea coordinada a nivel interministerial, a fin de no desperdiciar recursos humanos y económicos".

Carmen Gloria Aguayo, condecorada a fondo de los problemas que afligen a la sociedad chilena llevará ahora a nivel ministerial y nacional todo el trabajo y los planes sociales que desde hace muchos años llevó a la práctica en poblaciones y sectores marginales.

Futura Titular del próximo Ministerio de la Familia, dinámica y entusiasta, ya ha comenzado a trabajar al asumir el cargo de Consejera Nacional de Promoción Popular donde, desde tempranas horas de la mañana, está trabajando activamente, coordinando la labor de todas las oficinas que trabajan hacia con la comunidad.

"El trabajo lo hemos comenzado de inmediato porque el trámite para la creación del Ministerio de la Familia demorará unos cuatro meses y no podemos esperar que se creará esa Secretaría para comenzar esta política social".

"Hasta ahora, CEMA, Oficina Nacional de la Mujer, Roperío del Pueblo, Guarderías Infantiles y otras estaban trabajando en forma muy descoordinada. Con la creación del Ministerio de la Familia vamos a evitar la burocracia inútil, esperando ni mucho más lejos de lo que actualmente existe".

PLENA INCORPORACION DE LA MUJER

Para Carmen Gloria Aguayo es imprescindible facilitar la incorporación de la mujer en la vida

nacional a todo nivel, quien es la que más ha sufrido en el sistema capitalista.

"Aunque parezca increíble, ella se ha visto sometida a la explotación machista y siempre al servicio del hombre. La mujer chilena es muy trabajadora y esforzada. Se le ve incorporada a los trabajos de la comunidad y ello debe hacerse al margen de sus labores de hogar y sus empleos, cuando los tienen".

"No se trata en absoluto de plantear la lucha de la mujer contra el hombre sino que nivelar esa situación de sometimiento para encontrarla con el hombre en una auténtica relación libre de pareja humana".

Para realizar todas estas tareas, en las que puedan participar todos, Carmen Gloria Aguayo explicó que se había tomado como área territorial el hogar donde vive la familia para que así la mujer que desempeña labores de dueña de casa quede ampliamente integrada a esto.

"Y para facilitar la participación de la mujer en la vida nacional a todo nivel, haremos realidad el programa de Guarderías Infantiles y Talleres Artesanales. También dentro del Programa del Ministerio de la Familia se abrirán lavanderías populares que, además de liberar a la mujer del lavado de hasta cuatro horas diarias en una artes, servirá como fuente de trabajo, ya que funcionarán en cada barrio o unidad vecinal".

DIVORCIO Y CONTROL DE LA NATALIDAD

Consultada acerca de su posición frente al divorcio, la futura Ministra de la Familia señaló que compartía la idea del divorcio como una forma de reglamentar legalmente algo que estaba de hecho en Chile, mediante engaños y subterfugios.

"Nosotros creemos que es necesario dictar una buena ley de divorcio para proteger a la familia y no para que ella termine, ya que la actual situación legal permite la nulidad de los matrimonios y los más perjudicados son la mujer y los niños que quedan sin protección legal alguna".

En cuanto a su opinión sobre el aborto, Carmen Gloria Aguayo se manifestó contraria a la legislación del aborto y si partidaria del control de la natalidad, siempre que respete realmente la voluntad de los padres que deben ser los únicos que deben resolver sobre este problema.

"Como decía en un comentario, todos los planes deben basarse, principalmente, en la educación. Y esto del control de la natalidad no queda excluido. Vamos hacia una paternidad responsable, hacia una decisión voluntaria que en ningún momento llegará a imponerse como control de la natalidad obligada".

Justo a todo esto, no contemplamos un plan nacional de alfabetización, la rehabilitación de los alcohólicos, un gran plan de recreación deportiva, un amplio programa de turismo social. Lo anteriormente reseñado serán las primeras medidas que enfrentará el Ministerio de la Familia, pero siempre dispuesta a trabajar ampliamente por la comunidad.



LA PRIMERA DAMA, Hortensia de Allende, junto a la delegación de la misión "Pueblo a Pueblo".

MISION PUEBLO A PUEBLO CON LA PRIMERA DAMA

INTEGRANTES de la Institución "Pueblo a Pueblo", fueron recibidos por la Primera Dama de la República, Hortensia Bussi de Allende, quienes dieron a conocer los principios de la institución que contribuye al fortalecimiento de las relaciones de todos los países con Estados Unidos.

La delegación, encabezada por su presidente, Carl Eugene Swanson, manifestó que han venido a Chile para incrementar los lazos culturales y de amistad con la comunidad santiaguina.

La Primera Dama se despidió con cada uno de los miembros de la misión interesándose por la labor que realizan los chilenos de la institución, que preside Fernando Oliva, el cual acompañaba a la

delegación norteamericana, junto a otros miembros de la entidad.

Los ciudadanos norteamericanos son procedentes de Minneapolis, ciudad hermana de Santiago y han traído un saludo de amistad para el pueblo hermano. Estos señalan que harán llegar una medalla al ex Presidente de la República, Eduardo Frei.

La delegación luego de permanecer algunos días en Santiago, proseguirá su gira por otros países de Latinoamérica.

Durante su permanencia en Santiago, la Misión Pueblo a Pueblo visitó también la Escuela Especial de Educación N° 4, cuya directora es Olga Romero.

Se cuadruplica reparto de leche en polvo para 1971

GOBIERNO INICIA ATAQUE FRONTAL A LA DESNUTRICION

ALREDEDOR de 48 millones de kilos de leche en polvo serán distribuidos por el Gobierno de la Unidad Popular en 1971. Esta cifra representa un aumento de cuatro veces respecto de los 12 millones de kilos que se repartían en el presente año.

Tal fue la principal decisión tomada ayer por una comisión interministerial reunida en el gabinete del Ministerio de Salud, doctor Oscar Jiménez Pinochet, con el objeto de coordinar las acciones de la campaña del medio litro de leche para todos los niños chilenos. Se trata de una solución definitiva e integral al problema de la desnutrición infantil en nuestro país.

"Este esfuerzo - dijo el doctor Jiménez Pinochet - está destinado a resolver un problema de nutrición, además, también tiene por objeto hacer conciencia en la población del derecho a la salud, que comprende primordialmente a nuestros niños, los que ahora en adelante, sin excepciones, tienen derecho a recibir la alimentación suplementaria".

Además del Ministro de Salud, doctor Oscar Jiménez Pinochet, estuvieron presentes en esa reunión el secretario de la Cartera, doctor Antonio Molina; el secretario de Agricultura, doctor Montenegro; jefes del Servicio Nacional de Salud, y los representantes de la Oficina de Estadística Agrícola, Luis Riffó y José Pardo; del Servicio Nacional de Empleados, doctor Oscar Illanes Benítez; del Ministerio de Economía, Hugo Matuana; y del Ministerio de Educación y Vocations, doctor Washington Fernández. Destacó asimismo el doctor Jiménez Pinochet que, en la entrevista que sostuvo el Presidente de la República con los productores nacionales de leche, se puso el acento en la necesidad de ir reemplazando las importaciones, que para 1971 van a alcanzar a 35.000.000 de kilos, por producción chilena, lo que implicará una substancial economía de divisas y una mayor fuente de trabajo para nuestro país.



PRESIDIDA por el Ministro de Salud, Oscar Jiménez Pinochet, se realizó ayer una reunión interministerial destinada a coordinar las acciones de la campaña del medio litro de leche para todos los niños chilenos, en la que participaron jefes de diferentes servicios de la administración pública.



MEDICINA GRATUITA PARA 2 MILLONES DE PERSONAS

Empleados públicos y particulares gozarán de esta nueva franquicia que les entrega el gobierno de la Unidad Popular

Con las firmas del Presidente de la República, doctor Salvador Allende, y del Ministro de Salud, doctor Oscar Jiménez Pinochet, quedó listo para su promulgación en el Diario Oficial un Decreto Supremo por el que se aumenta del 40 al 50 por ciento los porcentajes con que el Fondo de Asistencia Médica contribuye al pago de la atención de los beneficiarios de la Ley de Medicina Curativa.

Antes de la dictación de este Decreto, los beneficiarios de dicha Ley debían pagar, en dinero en efectivo, el 10% del costo total de la prestación médica que recibían. En adelante, no necesitarán hacerlo, puesto que ese costo total será financiado por un préstamo del Servicio Médico Nacional de Empleados y el Fondo de Asistencia Médica en partes iguales.

Las prestaciones a que tienen derecho los empleados públicos y particulares y sus cargas familiares, de conformidad con la Ley, que es administrada por el SERMENA, comprenden intervenciones quirúrgicas, hospitalizaciones, atención de urgencia, partos, atención dental y tratamientos especializados.

Esta nueva medida tomada por el Gobierno de la Unidad Popular beneficia a un núcleo de población formado por cerca de 1.800.000 personas, las que no tendrán en lo sucesivo necesidad de pagar tales prestaciones médicas en el momento de recibirlas.

Igualmente hoy, el Jefe del Ejecutivo y el Ministro de Salud firmaron otro Decreto que facilitará substancialmente la entrega de marcapasos para algunos enfermos cardíacos, beneficiarios de la Medicina Curativa.

Director del SNS espera ratificación del Senado

EL DOCTOR SERGIO INFANTE ROLDÁN, militante del partido socialista, asumirá el cargo de Director General del Servicio Nacional de Salud, una vez que el Senado haya ratificado su designación en el próximo día.



DR. SERGIO INFANTE ROLDÁN, el nuevo director del Servicio Nacional de Salud, que espera la ratificación del Senado.

La nominación de este médico joven y combatido ha sido recibida con gran complacencia por parte de los trabajadores de la Salud, que suman alrededor de 50 mil en todo el país.

El Dr. Infante realizó su estudio de medicina en la Universidad de Chile, recibiendo el título de médico cirujano en 1960. Después de trabajar el primer año en el servicio de Pediatría del Hospital Armarián, en la capital, se trasladó al norte, a Valdivia, donde se desempeñó como jefe del Departamento de Pediatría y jefe del Programa Materno Infantil de esa área.

Su activa participación política lo hace regidor por Valdivia en 1967 con la más alta mayoría y candidato a diputado por la provincia de Atacama; en 1967 fue becado al Centro Internacional de la Infancia en París, donde realizó estudio de salud pública, siendo invitado, además, a conocer el desarrollo de la salud en Yugoslavia, Bulgaria y Rumania.

A su nuevo cargo una vez que el Senado haya ratificado su nombramiento.

EXPERTO EN NUTRICION

Mientras el nuevo Director se prepara a emprender una nueva tarea, el jefe del Departamento de Nutrición de esta Dirección, doctor Alfredo Riquelme, se acoge a jubilación. Inicia en 1938 su actividad como Inspector del Departamento de Nutrición de la Dirección General de Sanidad, dedicando la mayor parte de su vida a su carrera. Además fue médico jefe del Departamento de Alimentación Nacional hasta ocupar la jefatura de Nutrición del SNS.

Entre su dilatada experiencia de perfeccionamiento figura la de Ma-ter en Salud Pública obtenida en la Universidad de Michigan; doctor en salud en la Universidad de Harvard y experto en nutrición en la Organización Mundial de la Salud.

"Científicos por un mes": NUEVO CONCURSO PARA ESTUDIANTES

UN CONCURSO para elegir a los mejores alumnos del tercer año de la enseñanza media ha organizado la Facultad de Ciencias y la Sección de Extensión Estudiantil de la Universidad de Chile, para que participen en una experiencia titulada "Científicos por un Mes", que se efectuará en dicha Facultad en Enero de 1971.

(Matemáticas, Física, Biología, Química y Bioquímica) y observar, sus posibles inclinaciones y aptitudes científicas.

Cada alumno participará en una sola línea de investigación en los laboratorios. Los estudiantes que deseen solicitar mayores informaciones al respecto deberán dirigirse a la Secretaría de Estudios de la Facultad de Ciencias, Las Palmeras 3425, Casilla 653. Los candidatos deberán entregar todos sus antecedentes antes del 10 de Diciembre, fecha en que se cierra este Concurso.

Aplica DIRINCO:

Multas millonarias a los especuladores

MULTAS QUE superan los 30 mil escudos ordenó aplicar el director de DIRINCO, Alberto Martínez, a los productores y distribuidores que alcen los precios sin autorización, que sólo sirven para perjudicar a los consumidores. De acuerdo con esta norma se comenzó a aplicar las sanciones respectivas a diversas empresas.

Las firmas sancionadas son: Margozzini Hnos, ubicada en Santa Rosa 5320, San Miguel, con una multa de E° 30.870,50; el negocio de Rodolfo Domel, de Gran Avenida 4622 con E° 8.100; el establecimiento de ventas de cecinas de la comuna de Quinta Normal, y el negocio "La Preferida", ubicado en Avenida Condell 1471 con E° 30.879,50 y finalmente, la industria Til Ltda. Ubicada en Panamericana Norte 3361, Quilicura con una multa de E° 20.000.

Otra de las sanciones fue dirigida a la fábrica de calzado, ubicada en Ureta Cox 1038, de San Miguel por recargar los precios, con E° 5.000.- Y con E° 30.870,50 fue sancionado el Consorcio Distribuidor Andino, negocio de venta en automóviles, situado en Agustinas 1022, por obstaculizar la labor de DIRINCO. Los inspectores trataban de precisar cuáles eran realmente los precios que se estaban cobrando, al investigar denuncias formuladas por el público.

constante vigilancia para evitar la especulación.

PASCUA

Al preguntarle sobre la política que emprenderá esta Dirección en los próximos días, con respecto a las ventas de Pascua manifestó que se realizaría una campaña muy intensa. Dijo que se trataría de que esta campaña de Navidad sea lo más amplia posible, de acuerdo a los medios que existen.

Hizo hincapié en que se organizarán con diversas organizaciones sociales, tales como juntas de vecinos, centros de madres y otros, para llevar adelante su objetivo. "Se trata de organizar el mayor número de masas, para que sean beneficiadas", señaló Martínez.

Señaló que los juguetes se venderán directamente a los consumidores, al precio de fabricantes. En esta campaña está empeñada el departamento de Relaciones Públicas y otras dependencias de DIRINCO.

ESPECULADORES

ALZAS DE CONSERVAS

Entre un diez y un 30 por ciento subieron las conservas según informó el director de DIRINCO, Alberto Martínez, luego de hacer una minuciosa investigación. Manifestó que el servicio a su cargo está aplicando severas medidas con el objeto de que los comerciantes no contravengan las disposiciones existentes sobre precios.

ron entre Noviembre y Julio del presente año, especialmente en mariscos, verduras y frutas. Respecto a las cebollas, Martínez señaló que el abastecimiento era normal y que el precio había experimentado una considerable baja con respecto al mes de octubre. También dio a conocer que la carne en varas había tenido un aumento de alrededor del 4 por ciento.

Manifestó el jefe de DIRINCO que se estaba estudiando cuidadosamente este aumento de algunos productos y que los inspectores realizaban una

detectado a numerosas personas que se hacen pasar como tales, vendiendo revistas de Impuestos Internos o abriendo suscripciones.

Para ello, muchos se aprovechan del nombre de las instituciones o de credenciales que algunos funcionarios han perdido. Por ejemplo, María Angélica Hernández, perdió su credencial N° 01004, de DIRINCO, por lo tanto cualquier persona que la presente no es la verdadera, ya que está en nula.



LA CRITICA SITUACION financiera que afecta a los campesinos de los asentamientos, por el atraso de dos a tres meses en el pago de los anticipos, analizaron el Ministro de Agricultura, Jacques Chonchol, y el Vicepresidente de la Corporación de la Reforma Agraria, David Baytelman, con los dirigentes campesinos de catorce

confederaciones, los que les plantearon sus problemas en reunión que se efectuó en el local de la Confederación Nacional de Asentamientos. En la foto, el presidente de la Confederación, Juan Chacón, entrega al Ministro una lista de los problemas más graves de sus representados.

En Viña del Mar:

REELEGIDO CHILENO COMO PRESIDENTE DEL CLAUPAE

FUE REELEGIDO por unanimidad el representante chileno, Enrique Diharce, jefe de Correos de Líneas Aéreo de la Unión Postal de las Américas y España, CLAUPAE. La reelección se realizó al término de la XVI Asamblea de este organismo que se efectuó en Viña del Mar, a proposición del representante de Canadá, Mr. A. J. Warwick, siendo apoyada por los delegados de las 23 naciones integrantes de la organización.

Las conclusiones de esta Asamblea constituyen recomendaciones que el Comité hará llegar posteriormente a sus respectivos países con el

único propósito de hacer más expedito el transporte de correspondencia a través de las líneas aéreas.

Entre los temas abordados en esta Convención, figuraron entre otros, un análisis exhaustivo de la circular IATA, respecto al transporte del correo aéreo; apoyo de CLAUPAE, a las becas nacionales y a sus respectivos miembros para seguir estudios de perfeccionamiento y modificaciones al estatuto y su actualización.

El evento fue inaugurado por el Presidente de LAN, Ignacio Aliaga, quien dio la bienvenida a los delegados en nombre del Gobierno.

Ayuda piden pobladores de Las Barrancas

EL RAPIDO TRAZADO de los sitios y la instalación definitiva de las viviendas - solicitan alrededor de 200 familias de la población Tereza Larrain, de la comuna de Barrancas. En esta localidad habitan más o menos 9 mil personas, en condiciones "inhumanas", según expresó el presidente de la directiva José del Campo.



EL PRESIDENTE DE LAN CHILE, Ignacio Aliaga, dio la bienvenida a los delegados de la XVI Asamblea del Comité de Líneas Aéreas de la Unión Postal de las Américas y España, CLAUPAE, que por primera vez se celebró en nuestro país. Participaron representantes de Argentina, Canadá, Perú, Colombia, España, Bolivia, Costa Rica, Ecuador, México, Uruguay, Panamá, Estados Unidos, Brasil, Venezuela y Chile. En el grabado, el presidente de LAN Chile da por inaugurada la asamblea.

Ministro Cortés Díaz agradece condolencias

EL MINISTRO de Vivienda y Urbanismo, Carlos Cortés Díaz, muy afectado por la muerte de su hermano Manuel, antiguo dirigente sindical ha dejado constancia de su profunda gratitud para con las personas que lo acompañaron en los funerales.

de Gabinete señores Vuskovic, Martones y Cantuarias, de los dirigentes de la CUT y compañeros del Sindicato Blindell y de todos en fin los que me han acompañado en esta penosa travesía. Yo he perdido no sólo a un hermano muy querido, sino a un compañero de luchas extraordinariamente generoso y leal".

Llamado a los obreros de construcción

LA COMISION ENCUESTADORA del Ministerio de Obras Públicas que está a cargo del empadronamiento de los obreros cesantes de la construcción, hace un llamado a todos los obreros que se encuentran en esta situación para que se inscriban en los comités de base de la Unidad Popular.

Nuevo Director del S.S.S. asume mañana

MAÑANA a las 11 horas asumirá sus funciones el nuevo Director del Servicio de Seguro Social, Galvarino Melo, quien reemplazará en el cargo a Mercedes Ezquerro, quien presentó su renuncia.

Analizan las condiciones de trabajo en Chile

CON EL OBJETO de dedicar a la realización de un estudio de las condiciones de trabajo en Chile, se reunió, en la mañana, con el Sub-Secretario de la Cartera, Julio Benítez, el Director de la Oficina de Estadística Agrícola, Luis Riffó y los jefes de la Oficina de Estadística Agrícola, José Pardo y el jefe de la Oficina de Estadística Agrícola, José Pardo.

También se estudió la legislación del artículo séptimo de la Ley 17.074, que crea comisiones de investigación.

El representante internacional de la OIT, que viene a inspeccionar a fin de determinar las condiciones laborales de los trabajadores de la industria y del comercio de nuestro país. En esta ocasión, todo lo referente a las condiciones de trabajo de los trabajadores de la industria y del comercio de nuestro país.

El representante internacional de la OIT, que viene a inspeccionar a fin de determinar las condiciones laborales de los trabajadores de la industria y del comercio de nuestro país. En esta ocasión, todo lo referente a las condiciones de trabajo de los trabajadores de la industria y del comercio de nuestro país.

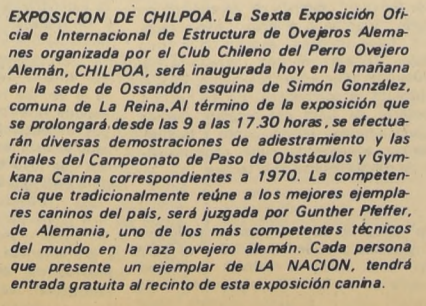

EXPOSICION DE CHILPOA. La Sexta Exposición Oficial e Internacional de Estructura de Ovejeros Alemanes organizada por el Club Chileno del Perro Ovejero Alemán, CHILPOA, será inaugurada hoy en la mañana en la sede de Ossandón esquina de Simón González, comuna de La Reina. Al término de la exposición que se prolongará desde las 9 a las 17.30 horas, se efectuarán diversas demostraciones de adiestramiento y las finales del Campeonato de Paso de Obstáculos y Gymkana Canina correspondientes a 1970. La competencia que tradicionalmente reúne a los mejores ejemplares caninos del país, será juzgada por Gunther Pfeffer, de Alemania, uno de los más competentes técnicos del mundo en la raza ovejero alemán. Cada persona que presente un ejemplar de LA NACION, tendrá entrada gratuita al recinto de esta exposición canina.

LA NACION

Fin a la Reajustabilidad de los Dividendos

Una comisión jurídica de la Corporación de la Vivienda estudia con prontitud un proyecto de ley destinado a poner término a la reajustabilidad de los dividendos, reajustabilidad que recae sobre decenas de miles de asignatarios de viviendas CORVI, CORHABIT y Cajas de Previsión.

El gobierno de la Unidad Popular que preside el compañero Salvador Allende, entra de este modo a dar cumplimiento a otra de las primeras 40 medidas inmediatas que se prometieron al pueblo.

Dicha reajustabilidad fue introducida por la Administración derechista de Jorge Alessandri, a través del DFL 2, famosísimo por las granjerías, beneficios y excepciones tributarias que allí se contemplaban para los grandes empresarios de la construcción.

Mantenido esa disposición por el régimen del ex Presidente Frei, el pueblo comenzó justificadamente a denominar "dividendos estafa" o "dividendos perpetuos" a los que debía pagar, puesto que, de hecho, la reajustabilidad, junto con aumentar exageradamente los dividendos, impedía que descendiese la deuda. En la práctica, no terminaba nunca de pagar la vivienda que se le asignaba a una persona. O debía cancelar el equivalente de dos o tres veces el valor inicial de la vivienda.

El propio compañero Allende escribía en la Revista del Colegio de Arquitectos de Chile, impugnando documentadamente el sistema de la reajustabilidad:

"Ha mortificado a las familias asignatarias de viviendas con el sistema de dividendos reajustables, ajeno a la realidad socio-económica de nuestro país, a consecuencia del cual el 80 por ciento de los que han recibido "soluciones habitacionales" de la CORVI y de la CORHABIT están atrasados en el pago de sus dividendos y otro tanto ocurre con el 51 por ciento de los que tienen casas del Servicio de Seguro Social, por lo cual es una mentira que la reajustabilidad financiera adecuadamente plan habitacional alguno y, por el contrario, el año 1969 sólo aportó el 4,8 por ciento de los recursos para viviendas del sector estatal, y se ha convertido en un factor de anarquía hasta el punto de haberse necesitado aprobar, en diez años cuatro leyes de prórroga de los dividendos atrasados y condonación de los intereses".

En otras palabras, la reajustabilidad de los dividendos no ha servido absolutamente para nada, salvo para hacer más difícil la vida de las gentes no acomodadas.

El término de la reajustabilidad de los dividendos entrará a beneficiar nada menos que a 150 mil deudores hipotecarios de la CORVI y CORHABIT y a cerca de 50 mil asignatarios de viviendas construidas por las diversas cajas de previsión.

Esta medida, junto al propósito de que los cánones de arrendamientos pierdan su carácter abusivo y al anuncio del Ministro del Interior, José Tohá, en el sentido de que se emprenderá un plan de emergencia para construir 100 mil viviendas, hablan por sí mismas de que ahora está el pueblo en el poder y de que sus mandatarios saben cumplir con sus deberes y obligaciones.



La Votación Sobre China

Una vez más China perdió la votación que decide sobre su participación en la ONU. Cuando los partidarios de que China esté representada por el gobierno de Pekín comenzaron a ganar terreno en la Asamblea General, sus adversarios recurrieron a dos astucias para retardar este proceso.

Una de ellas consistió en calificar la votación sobre China de "asunto importante", que requiere por lo tanto una mayoría de dos tercios para ser decidido. La otra es la "teoría de las dos Chinas", que propone aceptar una representación de la China Popular sin afectar la representación de la China Nacionalista (o afectándola sólo en detalles).

La calificación de "asunto importante" se apoya en la idea de que China Popular está solicitando su ingreso a las Naciones Unidas. Este perrite a muchos países, que están dispuestos a votar por "el ingreso" chino, ponerse en la práctica en la posición de los EE. UU. Para este tipo de gobiernos, China tiene derecho a ingresar, pero en la medida de que se trata de un ingreso, exigen que el asunto se decida por una mayoría de dos tercios. Cómódamente, votan primero en el sentido de que la votación es "importante" y después, sin riesgo de que la situación sea alterada, se abstienen.

En líneas generales, esto es lo que ocurrió en la actual votación. Se aprobó primero la moción contraria a Pekín. Después, sobre el "ingreso", la votación favoreció a Pekín (por 51 contra 49), sin alcanzar a los dos tercios puestos previamente como requisito.

En la segunda votación hubo más abstenciones que en la primera. Y hubo una excepción a la regla general de compartimiento. Un país de los que votó a favor de China en el problema de los dos tercios se abstuvo de hacerlo en la votación sobre el "ingreso".

Hemos escrito esta palabra entre comillas porque no se trata en realidad de un ingreso de China a las Naciones Unidas. China es miembro fundador de la ONU, y es además, uno de los "cinco grandes" de la organización, es decir, uno de los cinco miembros permanentes del Consejo de Seguridad, con derecho a veto.

El problema de las Naciones Unidas consiste, por lo tanto, no en aceptar a un nuevo miembro, sino en decidir a cual gobierno seguirán reconociendo como auténtico representante del pueblo y el estado chinos. Como es perfectamente obvio, desde 1949 el verdadero gobierno chino es el de la República Popular, con sede en Pekín, y no el de Chian Kai-sehek ubicado en la isla de Formosa (Taiwán) y mantenido en ella gracias a la ocupación militar norteamericana. En este sentido, la maniobra "de los dos tercios" está estrechamente vinculada con la "teoría de las dos Chinas".

Esta doctrina es violentamente combatida tanto por la China Popular como por el régimen de Formosa. Ambos gobiernos afirman ser el único legítimo gobierno chino, y es por eso, por ejemplo, que, cuando un país establece relaciones diplomáticas con Pekín, la representación de Chiang se retira automáticamente, sin que nadie se lo pida. Además, ambos gobiernos consideran la actual división territorial como algo transitorio, y oficialmente declaran su propósito de expulsar a los "rebeldes" del territorio nacional. China Popular jamás aceptará una solución que la haga renunciar a sus derechos sobre Taiwán, pero lo que resulta bastante cómico es que el régimen de Taiwán siga considerando a la China Popular como un simple fragmento del país, que escapa provisionalmente a su control. La situación resulta menos humorística si se considera que esta posición está vinculada a la política norteamericana de "contención de China", a la intervención militar norteamericana en puntos fronterizos con China, como Corea e Indochina, y a un sistema de bases militares que incluyen el sudeste asiático, las islas japonesas y la propia isla de Taiwán.

Aunque Taiwán se opone oficialmente a la teoría de las dos Chinas, sabe que quienes la proponen en la ONU la están favoreciendo. Cuando los norteamericanos vieron que no podrían mantener aislada a China sin modernizar sus argumentos en las Naciones Unidas, elaboraron esta posición intermedia. Países que no querían aparecer reconociendo al régimen "nacionalista" como el único gobierno de toda China, encontraban un refugio en la

nueva doctrina. Ella les permite parecer ligeramente alejados de la posición norteamericana sin correr ningún riesgo de alterar la situación.

Aunque en principio Pekín y Taipei se oponen con igual vigor a esta doctrina, de hecho el régimen de Chiang resulta favorecido, ya que el fracaso de todas las mociones conduce a una prolongación de la situación actual.

La última votación, a pesar de que mantiene una situación absurda y anula las pretensiones de la ONU como organismo verdaderamente mundial, muestra una evolución positiva. Se ha dado por una parte un paso hacia el reconocimiento de los derechos internacionales de China Popular. Por la otra, por la parte china, ha mostrado, el creciente interés de Pekín en los asuntos exteriores. China Popular, ejerciendo un derecho que le ha sido explícitamente reconocido por países occidentales como Francia, condiciona su ingreso a ciertas reformas dentro de la ONU y a la eliminación de la acusación de "agresión" que afecta a China desde la guerra de Corea. Sin embargo, este año la prensa china le dio una importancia extraordinaria al debate de la Asamblea General.

Este interés en los asuntos exteriores, que se ha traducido en una gran actividad diplomática de Pekín y en una acelerada normalización de las relaciones internacionales con otros países socialistas, está vinculado a la estabilización interna que siguió al noveno Congreso del PC chino. Más que una vuelta a etapas previas de su diplomacia, China está viviendo una reestructuración de sus relaciones exteriores una vez superada la fase más virulenta de la Revolución cultural.

Conservando sus características ideológicas, soviéticas y chinas parecen decididos a limitar sus tensiones estatales. Una vez roto lo que se solía llamar "bloque chino-soviético", ambos estados parecen considerar negativa la mantención de las hostilidades que caracterizaron la etapa, más aguda del conflicto. Esto no apunta a una supresión de las diferencias de concepción política. Por el contrario, puede indicar que su clara demarcación hace innecesaria la irrupción de estas diferencias en niveles más espectaculares.

MITRIDATES

La Confesión de Melvin Laird

Los observadores suspicaces denunciaron la "vietnamización" de la guerra como una nueva escalada del conflicto en Indochina.

Los norteamericanos reducen sus tropas en Vietnam del Sur, pero fortalecen al ejército sudvietnamita, continúan manteniendo tropas en el país, perfeccionan su apoyo aéreo, y se ayudan en esta maniobra escalando sus bombardeos en Laos y Camboya, invadiendo este último país y estableciendo en él un gobierno militar pronorteamericano.

Esta versión hostil a la política de los EE. UU. en el sudeste asiático ha recibido un respaldo insólito. Melvin Laird, Secretario de defensa norteamericano, perdió el control sobre sus nervios y lo dijo todo.

Los culpables de este accidente fueron los "palomos" del Congreso. El gobierno republicano, que no logró obtener la ansiada mayoría parlamentaria, está pidiéndole al Congreso un fuerte aumento de la suma destinada a la "ayuda" militar que los EE. UU. le prestan a varios países. Nada menos que la mitad del aumento es para Israel. El resto para distintos gobiernos del sudeste asiático, entre ellos, en un lugar destacado, la dictadura militar camboyan.

Los "palomos" del parlamento se oponen a este aumento de la "ayuda" a Camboya, porque piensan con razón, que este reino se está transformando en algo muy parecido al Vietnam del Sur de la época de Ngo Dinh Diem. Y creen que Nixon está haciendo en Camboya lo que hizo Kennedy en ese país, con su "guerra especial".

Según el razonamiento palomo, ayudar más a los militares camboyanos es arriagar una nueva escalada para toda Indochina, que puede arrastrar a una intervención masiva de los EE. UU. en toda la península. Y como los palomos piensan que realmente los EE. UU. se están retirando de Vietnam, les parece pésimo que Nixon reedite la guerra en una versión más amplia.

Lo que no parecen comprender es que el plan de Nixon no consiste en terminar con la intervención en Indochina, sino simplemente en hacerla menos directa, más compleja, más eficaz y, en lo posible, más barata. (Este es un tema fijo en las doctrinas militares de los republicanos: recuérdese el New Look militar de Eisenhower basado en el arma termonuclear, en 1954).

El Ministro de Defensa no pudo soportar tanta ingenuidad de parte de los parlamentarios de oposición. Les explicó, en forma concisa y brutal, que si querían más reducciones de tropas en Vietnam del Sur tenían que aprobar el aumento de la ayuda militar a Camboya. Y que si decidían seguir oponiéndose a este aumento, tendrían que aceptar el fin de los retiros continuados en Vietnam del Sur. Tan simple como eso. De hoy en adelante, el respaldo a la "vietnamización" no podrá ser tan ingenuo como antes. Los aplausos al retiro gradual tendrán que hacerse con un telón de fondo oscuro: el de una guerra que se extiende a toda Indochina.

Laird conoce su oficio y es difícil que sus palabras sean criticadas en el Pentágono. Lo que todavía no sabemos es qué piensan de esto en la Secretaría de Estado. Para el secretario Rogers, probablemente, su colega ha invadido sin diplomacia el terreno de la política exterior, afectando la posición de Washington en las negociaciones de París.

La Semana Política

PRIMER GOLPE POLITICO DE LA DERECHA DC

La espectacular retirada de la Democracia Cristiana de las elecciones de la FECH, bajo el pretexto de que sería víctima de un "fraude", no puede ser comprendida en términos puramente universitarios. Al reclamar la intervención de autoridades políticas adultas, los universitarios DC se prestaron para que el dudoso incidente fuera explotado como un hecho político de dimensión nacional. Las mismas fuerzas que combatían todo vínculo entre las directivas políticas y las directivas académicas, no han vacilado en asociarse a un sector del Partido Demócrata Cristiano que está ávido de conflictos que puedan crear una imagen "totalitaria" a la Unidad Popular.

Cuando se observe con cierta perspectiva el incidente de la FECH, se admitirá sin esfuerzo que la presente elección constituya una verdadera tentación, virtualmente irresistible, para la derecha DC. En efecto, ese sector estaba buscando, sin disimulo, desde el mismo 4 de noviembre, un choque público con la Unidad Popular. El objetivo de buscar y obtener un enfrentamiento frontal era, naturalmente, aparecer a los ojos de los círculos de derecha como el único "bastión" de la "democracia" frente a la Unidad Popular. Para esto era indispensable terminar con la imagen de colaboración con el Gobierno popular, sugerida por la concertación de garantías y por el respaldo al Presidente Allende en el Congreso Pleno. Dentro del PDC, los sectores de derecha tenían un instrumento de persuasión para desalojar a la izquierda: la captación de la votación alessandrista como base para restaurar las posibilidades de la DC como alternativa de poder en el futuro.

La plataforma de lucha inicial de la derecha DC fue el estímulo de cualquier susceptibilidad funcionaria en la Administración Pública, con ocasión de la reorganización del Poder Ejecutivo, presentándola como una prueba de "Persecución totalitaria". Pero los categóricos gresmientos que recibió y, sobre todo, la irrealidad de las "denuncias" debilitaron mucho esta línea desde el comienzo. Se vio claro que el tema de la persecución era insuficiente para alcanzar una dimensión espectacular y nacional. El caso de la huelga Zig-Zag también quiso usarse, pero sin éxito. Se necesitaba, pues, con mucha urgencia, un pretexto de reemplazo. Fue entonces cuando se presentó una ocasión maravillosa: la elección de la FECH.

UN PRETEXTO IDEAL

La FECH, en efecto, es el más importante organismo universitario y está dirigido por la Unidad Popular. El hecho de que un comunista la presidiera era una ventaja adicional. La elección era la primera que se realizaba después que el Presidente Allende había asumido el poder, circunstancia que podía ser (y de hecho, fue) ampliamente explotada como argumento político. No es exagerado afirmar que esta coyuntura fue vista por la derecha DC como un regalo de los dioses: ahí estaba la oportunidad para un choque espectacular que no se había conseguido en la Administración Pública, ni en la huelga de Zig-Zag.

La sucesión de los acontecimientos ha sido muy difundida y quedó claro que se le dan a la "denuncia" el carácter de una violación de las garantías constitucionales. Para llevar adelante su farsa, la derecha DC contaba, además, con que tenía a su favor la amenaza de quebrar la unidad del movimiento estudiantil, amenaza que también ha utilizado, proponiendo la creación de una federación paralela.

¿Ha logrado realmente sus objetivos la derecha DC? Es muy discutible, por lo menos en un punto básico. La Unidad Popular aceptó, en efecto, repetir la elección, a pesar de haber resultado ganadora, desmintiendo, por esa sola decisión, la imagen "totalitaria" que se quería crear. Aceptó todas las "garantías" apresuradamente elaboradas por la DC, a pesar de ser un hecho público que habían sido respetadas en la primera elección. En esencia a la UP.

Por otra parte, la brutal ofensiva de la derecha DC produjo un corolario inevitable: el ala izquierda del partido quedó oficialmente notificada de la falta de escrúpulos y la audacia del ala derecha. Ya empezaron las primeras renuncias de los sectores de izquierda, que se niegan a prestarse a un juego que tiende a reemplazar al Partido Nacional por la Democracia Cristiana como instrumento político de la burguesía y del imperialismo.

Esas renuncias aumentarán, sin duda, en el futuro, si el PDC evoluciona resueltamente hacia la derecha. Pero hay todavía sectores dentro de la DC que están resueltos a mantenerse dentro del partido para oponerse con mayor eficacia a las tentativas derechistas de ganar el control absoluto. De ellos se puede esperar todavía que sean capaces de frenar a una burguesía que quiere usar al partido de Tomic después de haberlo combatido groseramente durante la pasada campaña presidencial.

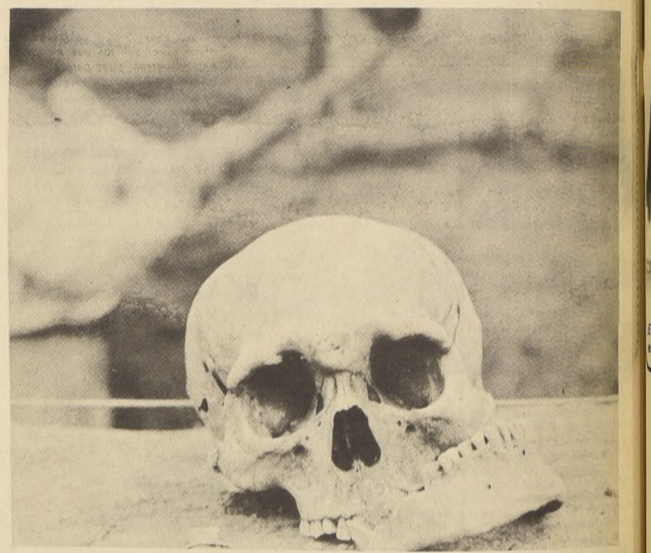

Un Tronco sin Cabeza y Viceversa

Las demoliciones, numerosas en los últimos tiempos, suelen revelar hechos dramáticos, y a veces siniestros. Desde cementerios indígenas, como ocurrió en Santiago durante las excavaciones efectuadas para construir la Remodelación San Borja, hasta crímenes que permanecieron en la impunidad durante años, pero por último, cuando quizás el asesino ya se sentía a salvo, las víctimas surgieron de sus tumbas para delatar al autor.

Trabajadores que refaccionaban una mansión descubrieron, bajo las tablas del piso, un esqueleto sin cabeza de un hombre, y la cabeza, un pie y la mano de una mujer. Hemos cuadro, como diría el doctor Mortis. Estó ocurrió en Nápoles, Italia, y aún el caso se investiga. De los antecedentes proporcionados por la policía, este hecho posee todos los ingredientes de la mejor novela policial. Junto a las osamentas apareció una tarjeta de visita con el nombre de Giovanni, seguido de un apellido no revelado, y en cuyo reverso había escrita una "frase amorosa", seguida de la firma Corrado. "Tú eres mi vida", rezaba la frase. Absurda afirmación, realmente, ya que en absoluto se compadece con los hechos. Al parecer se trata del corolario de un triángulo amoroso fallido. Junto a la trunca pareja aparecieron siete cápsulas de balas de pistola, aparte de la tarjeta.

Los cálculos de los peritos policiales atribuyen una antigüedad de 15 años a los restos; vale decir, el crimen se habría cometido en 1955. La mansión del siglo diecisiete estuvo ocupada durante algu-

nos años por - ironías del destino - un distrito de la policía de Nápoles. Cuando la policía la dejó, y se iniciaron algunas refacciones, aparecieron los huesos. El cráneo del hombre había sido separado con una sierra del tronco, pero aquel no fue encontrado. Pero el autor hizo desaparecer, además, casi el cuerpo íntegro de la mujer. ¿Por qué? Resulta curioso que un asesino se oculte un cráneo, un cuerpo, casi completo, y deje restos tan comprometedores para la posteridad. ¿Por qué no hizo desaparecer también todo lo demás?

He aquí una versión chilena de los hechos: el dueño de casa decidió hacer una broma a largo plazo y se las ingenió para dejar todos esos restos tan bien dispuestos para que parecieran un puzzle policial. El aspecto débil de esta hipótesis es que el autor de la posible broma no podía saber cuándo destaparían el suelo. Y generalmente el autor de una broma desea disfrutar de su ingenio y no dejarlo para la posteridad.

De tratarse de un crimen, también es probable que el autor fuera el dueño de casa, que sorprendió a su mujer "in fraganti". Por amante que sea un marido difícilmente le escribe tarjetas con frases como "Tú eres mi vida" a su mujer. Y así se podría ser especulando hasta el fin. Pero el misterio ya está resuelto: para la policía de Nápoles, que tuvo las evidencias bajo sus pies durante largos años.

En la tarjeta estaba escrito el nombre y apellido del autor de la frase amorosa "Elemental, dear Watson".

PLINIO

ARREPENTIDOS LOS DIVISIONISTAS DC DE LA UNIVERSIDAD DE CHILE

● Se reintegraron al Tribunal Calificador FECH. ● El martes se repite el acto eleccionario

"Hemos aceptado repetir el acto eleccionario fundamentalmente por nuestra vocación unitaria. Hemos evitado el quiebre de la FECH. Contra el Tribunal Calificador de Elecciones no ha existido ningún tipo de reclamos. Y prueba de ello, es que los jóvenes, demócrata-cristianos se han reintegrado a sus puestos en el organismo contrario".

Con estas palabras, el estudiante Nibaldo Mena, militante de las juventudes Comunistas, presidente del Tribunal Calificador de la FECH, inició la conferencia de prensa en el local de la Federación universitaria laica, con el objeto de anunciar la repetición de la elección en las trece Facultades de la Universidad de Chile, el próximo martes, a partir de las 8.30 horas.

Otro antecedente entregado por el dirigente estudiantil Nibaldo Mena sería que los escrutinios se llevarán a efecto en las sedes de los locales de votación, de manera que los resultados se conocerán de inmediato. "Este procedimiento —apuntó Mena— es una conquista de los estudiantes de izquierda de la Universidad, porque nosotros siempre criticamos a la DC su actitud de efectuar el recuento de votos en la sede central de la FECH. Nosotros no tenemos nada que ocultar al estudiante, de ahí que en cada lugar de votación, se lleve a cabo el escrutinio públicamente".

Los votos a utilizarse en el acto eleccionario del martes próximo estarán siendo confeccionados con la nómina de las cuatro listas oficiales presentadas, la Unidad Popular, el Frente Estudiantil Revolucionario (FER), Frente Universitario Libre (FUL) y DCU.

En una parte de su intervención, el DCU, Pando, dijo que la elección del 19 en la Escuela de Periodismo, era válida y aceptaban el triunfo de la lista de la Unidad Popular en ese Centro de Alumnos.

Reconoció también el dirigente Pando, que ellos habían aceptado el reintegro a las actividades ordinarias de la FECH, porque la integridad del movimiento estudiantil es cuestión fundamental.

En un momento dado, el dirigente DCU Alberto Pando, a través de una respuesta a un periodista, quiso quebrar el acuerdo alcanzado con la UP universitaria, aludiendo a un eventual reconocimiento de "irregularidades". Intervino Nibaldo Mena, puntualizando que no era culpa de la UP estudiantil universitaria que los dirigentes demócrata-cristianos no alcanzaran a revisar todos los registros de votantes, en la víspera del acto celebrado el 19 próximo pasado. Pando reconoció que se habían borrado de los registros o padrones de votantes aquellos alumnos matriculados en dos Facultades, pero no todos.

Lo cierto es que el próximo martes, los DCU irán a la lucha, pero, esta vez, disminuidos en sus fuerzas por la deserción de muchos adeptos, luego de conocer la información proporcionada por el estudiante Manuel Riesco, en el sentido de hallarse presente en una asamblea realizada en la Facultad de Ciencias Físicas y Matemáticas, cuando un alumno "reveló que en la imprenta de su padre, se había confeccionado el día 17 (dos días antes de la elección FECH) un panfleto denunciando irregularidades en la votación".

Esto revela a las claras que la actitud de retiro del DCU de las elecciones de la FECH, no fue más que una martingala política creada fuera de las aulas universitarias y con propósitos inconfesables.

La escudela contra la UP universitaria laica será frustrada por los propios estudiantes del próximo martes.

A partir de mañana: 40 especialistas analizarán problema de la marginalidad

ALREDEDOR de 40 especialistas en desarrollo económico y social de organismos nacionales e internacionales de América Latina se reunirán a partir de mañana para estudiar el problema de la marginalidad. El seminario fue convocado por el Banco Interamericano de Desarrollo, BID, y la Sociedad Chilena de Planificación y Desarrollo, PLANDES, con la colaboración del Instituto Latinoamericano de Planificación Económica y Social, ILPES. Las reuniones se efectuarán en el edificio de las Naciones Unidas de la capital y se prolongarán hasta el viernes 27.

Entre los participantes se cuenta a Fernando Henrique Cardoso, sociólogo brasileño, el argentino Gino Germani, profesor de la Universidad de Harvard y autor de importantes textos.

LA MARGINALIDAD

El tema que será enfocado ha cobrado gran importancia en estos últimos años. El Director de la División de Asuntos Sociales del ILPES, José Medina Echavarría será uno de los participantes en este evento latinoamericano.

Para el pensador y filósofo español, "el hombre marginal es aquel que sale de una forma suya y entra a otra que no le pertenece". Como ejemplo más claro señala las migraciones campo-ciudad, problema tan común en América Latina y que será conocido en forma integral en este seminario.

Plantea Echavarría que "por primera vez se quiere enfrentar el total de las cuestiones que plantea la marginalidad". Expresa que no hay una toma de conciencia global, que no se sabe cuántos son los marginados, cómo viven, qué características tipológicas tienen y qué relaciones han establecido con la urbe.

Para el profesor Echavarría, las causas de la marginalidad se refieren al exceso de mano de obra que existe en las zonas rurales y la atracción que ejerce la gran ciudad. Pero, esta gran ciudad, no está preparada para absorber esta masa humana.

El migrante se establece en las zonas más periféricas de la urbe formando grandes cinturones de la pobreza, las villas miseriales en Argentina, las favelas de Rio, en Brasil, y nuestras callampas. En todas ellas las condiciones habitacionales, sanitarias, alimenticias y educativas son miserables.

—Descomponen todo el modo que implica la vida en la ciudad— expresa José Medina Echavarría— No tienen ningún papel en la vida ciudadana, no están afiliados a sindicatos, no

TRABAJOS PRESENTADOS

De todo el país los ingenieros de minas que concurrirán a la XVIII Convención Nacional han enviado trabajos de especialidad, los que serán expuestos y debatidos en sesiones especiales, que se realizarán en la sede del Instituto de Ingenieros de Minas de Chile, en Alameda Bernardo O'Higgins 1170.

Entre ellos, pueden mencionarse "Estudio y pronóstico del precio del cobre en el Mercado de Londres". Aplicación de computadores al control de automatización de plantas de beneficio; "Geostatística aplicada a evaluación de yacimientos, etc.

CLAUSURA Y PREMIOS

La XVIII Convención Nacional de Ingenieros de Minas, será clausurada el próximo sábado 28 en una sesión especial en la que hablará el Presidente del Instituto de Ingenieros de Minas de Chile, ingeniero Pedro Álvarez. En esta oportunidad se entregarán los premios "Juan Bruggen" e "Ignacio Domeyko".

Se distinguirá, además por 25 años de profesión con medallas a los ingenieros de minas, señores Hugo Bassi, Enrique Colzani, Eduardo Figueroa y Enrique Valenzuela.



CON EL SECADOR en la mano y el cepillo en la otra, Patricia Ruz peina cuidadosamente la cabellera de un cliente.

LA "PELUQUERIA": UNA FIEBRE QUE TAMBIEN AFECTA A LOS VARONES

HOY EN DIA ya no es raro ver a un varón "pedir hora para ir a la peluquería", lo que antes era netamente femenino. Sin embargo, en el centro de Santiago existe una gran cantidad de peluquerías exclusivamente para caballeros, atendidos por hermosas damas.

Un buen corte de pelo "a la moda" es un signo de distinción y, por qué no decirlo, causa la admiración de las damas que fijan su atención en la figura de un varón. Patricia Ruz, de 17 años es una de las jovencitas que peina y de los "últimos toques" al varón que se entrega a las manos suaves y delicadas de la peinaadora.

Con una coqueta minifalda roja, que a más de algún caballero hace dar vuelta la cabeza, Patricia es quien atiende a los clientes antes que se corten el pelo y, al igual que ella, Mónica y Betsy desempeñan las mismas funciones.

Al principio, cuenta, me sentía un poco cohibida y me costaba desempeñarme con soltura. Sin embargo la misma experiencia y el consejo de mis compañeros fueron suficientes para que ahora no tenga ningún problema.

Una vez que ha finalizado la etapa del "corte de pelo", Patricia comienza a secar la cabellera del cliente. Con un cepillo en una mano y el secador en la otra hace una serie de movimientos muy despacio y en diferentes sentidos con el fin de que el pelo se seque a fondo.

En la opinión de Patricia, los más viejos son los clientes más difíciles. "Les gusta que le dejen el pelo un poco largo de adelante, porque muchos de ellos se están quedando "pelados". Otros piden que les dejen el cabello liso en circunstancias que lo tienen crespo".

Por lo general ellas no tienen problemas con los varones. Los muchachos jóvenes son muy properos y nunca exigen demasiado, "por lo general, dice Patricia, les gusta que el peinado les quede bajito".

Los clientes que vienen por primera vez son los que menos conversan, pues parece que tuvieran un poco de vergüenza. Además cuando se van nos dicen que primera vez que han sido tan bien atendidos por las manos de una mujer.

Para peinar a un varón no se necesita una técnica especial, explica Patricia, ya que todo va de acuerdo con las instrucciones que nos da el peluquero. Claro que a veces nos cuesta un poco cuando el cabello "es difícil".

Pese a que las jóvenes reciben toda clase de galanterías y propósitos los clientes saben que no deben proporsarse en sus atenciones, por cuanto quienes los atienden son profesionales conscientes de su tarea seria y responsable.

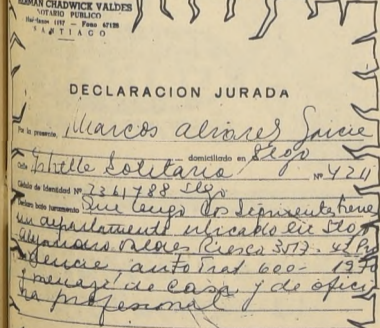

EL ÚLTIMO PEINADO, un poco de laca, y el caballero está en condiciones de salir a la calle.

Subsecretario de la Vivienda: "Llegamos al Gobierno para servir al país, no a aumentar bienes"

EL PENSAMIENTO, de la mesa directiva radical y del Presidente de nuestro partido, Carlos Morales Abarzúa, es que todos los miembros de nuestra colectividad que ocupen altos cargos en la Administración Pública hagan una declaración de sus bienes porque hemos llegado al Gobierno no para acrecentar nuestro patrimonio, sino para servir al país", expresó el Subsecretario de Vivienda y Urbanismo Marcos Álvarez García, luego de formular una declaración notarial de todos sus bienes.

Alvarez García concurrió hasta la Notaría de Hermann Chadwick Valdés y declaró bajo juramento de que sólo era poseedor de un departamento un automóvil Fiat 600 modelo 1970, menaje de casa y de oficina profesional.

El Subsecretario de Vivienda y Urbanismo, que fue el primer funcionario público que adoptó una actitud de esta naturaleza, declaró a los periodistas que "había estimado un deber moral, de sana jerarquía administrativa al comenzar su labor de Gobierno formular una declaración de sus bienes personales ya que siempre la conducta de mi vida, pública y privada, ha sido la honestidad y la honradez".

Agregó que creía que los militantes de su partido, el radical que también ocupan cargos en la administración pública, procederán sin duda a formular una declaración jurada de sus bienes.

Por diversos motivos y razones existe gran cantidad de personas que no pudieron completar el ciclo de estudios exigidos para ingresar a la educación superior. Este sistema nivela los estudios a partir de un grado de conocimientos equivalentes al 4º Año de Humanidades, dejándolos —en tres semestres de estudio en horario vespertino— en condiciones de optar a alguna carrera universitaria.

Se prepara así a personas que tienen un importante bagaje de experiencia, dándoles la amplia posibilidad de adquirir una profesión, que finalmente favorece a toda la clase trabajadora, pues serán profesionalmente conscientes de la problemática que tiene la masa trabajadora del país.

Los miembros de la Comisión Coordinadora Nacional expresaron su satisfacción ante el interés y entusiasmo demostrado por el Ministerio de Educación por este sistema especial, que rompe los moldes tradicionales en materia de educación.

El programa preparado contempla 5 días de visitas diversas y sesiones de estudio. De conformidad con el, se visitará el Mineral de "El Teniente", de la Sociedad Minera "El Teniente S.A.", en la que el Estado tiene participación; el Mineral "El Soldado" de la Sociedad Minera Disputada de Las Condes, y el Mineral Rio Blanco, en Los Andes, de la Sociedad Minera Andina.

Fuera de ello, los ingenieros de todo el país que concurrirán a esta Convención, visitarán la Estación de Rastro de El Teniente, el Túnel Lo Prado, la Estación Longovilo, Central Hidroeléctrica Rapel, Estación de Rastro de Satélites de Peidehue y el Observatorio Astronómico de Cerro Calán.

El programa preparado contempla 5 días de visitas diversas y sesiones de estudio. De conformidad con el, se visitará el Mineral de "El Teniente", de la Sociedad Minera "El Teniente S.A.", en la que el Estado tiene participación; el Mineral "El Soldado" de la Sociedad Minera Disputada de Las Condes, y el Mineral Rio Blanco, en Los Andes, de la Sociedad Minera Andina.

Fuera de ello, los ingenieros de todo el país que concurrirán a esta Convención, visitarán la Estación de Rastro de El Teniente, el Túnel Lo Prado, la Estación Longovilo, Central Hidroeléctrica Rapel, Estación de Rastro de Satélites de Peidehue y el Observatorio Astronómico de Cerro Calán.

El programa preparado contempla 5 días de visitas diversas y sesiones de estudio. De conformidad con el, se visitará el Mineral de "El Teniente", de la Sociedad Minera "El Teniente S.A.", en la que el Estado tiene participación; el Mineral "El Soldado" de la Sociedad Minera Disputada de Las Condes, y el Mineral Rio Blanco, en Los Andes, de la Sociedad Minera Andina.

Fuera de ello, los ingenieros de todo el país que concurrirán a esta Convención, visitarán la Estación de Rastro de El Teniente, el Túnel Lo Prado, la Estación Longovilo, Central Hidroeléctrica Rapel, Estación de Rastro de Satélites de Peidehue y el Observatorio Astronómico de Cerro Calán.

El programa preparado contempla 5 días de visitas diversas y sesiones de estudio. De conformidad con el, se visitará el Mineral de "El Teniente", de la Sociedad Minera "El Teniente S.A.", en la que el Estado tiene participación; el Mineral "El Soldado" de la Sociedad Minera Disputada de Las Condes, y el Mineral Rio Blanco, en Los Andes, de la Sociedad Minera Andina.

Fuera de ello, los ingenieros de todo el país que concurrirán a esta Convención, visitarán la Estación de Rastro de El Teniente, el Túnel Lo Prado, la Estación Longovilo, Central Hidroeléctrica Rapel, Estación de Rastro de Satélites de Peidehue y el Observatorio Astronómico de Cerro Calán.

El programa preparado contempla 5 días de visitas diversas y sesiones de estudio. De conformidad con el, se visitará el Mineral de "El Teniente", de la Sociedad Minera "El Teniente S.A.", en la que el Estado tiene participación; el Mineral "El Soldado" de la Sociedad Minera Disputada de Las Condes, y el Mineral Rio Blanco, en Los Andes, de la Sociedad Minera Andina.

Fuera de ello, los ingenieros de todo el país que concurrirán a esta Convención, visitarán la Estación de Rastro de El Teniente, el Túnel Lo Prado, la Estación Longovilo, Central Hidroeléctrica Rapel, Estación de Rastro de Satélites de Peidehue y el Observatorio Astronómico de Cerro Calán.

El programa preparado contempla 5 días de visitas diversas y sesiones de estudio. De conformidad con el, se visitará el Mineral de "El Teniente", de la Sociedad Minera "El Teniente S.A.", en la que el Estado tiene participación; el Mineral "El Soldado" de la Sociedad Minera Disputada de Las Condes, y el Mineral Rio Blanco, en Los Andes, de la Sociedad Minera Andina.

Fuera de ello, los ingenieros de todo el país que concurrirán a esta Convención, visitarán la Estación de Rastro de El Teniente, el Túnel Lo Prado, la Estación Longovilo, Central Hidroeléctrica Rapel, Estación de Rastro de Satélites de Peidehue y el Observatorio Astronómico de Cerro Calán.

El programa preparado contempla 5 días de visitas diversas y sesiones de estudio. De conformidad con el, se visitará el Mineral de "El Teniente", de la Sociedad Minera "El Teniente S.A.", en la que el Estado tiene participación; el Mineral "El Soldado" de la Sociedad Minera Disputada de Las Condes, y el Mineral Rio Blanco, en Los Andes, de la Sociedad Minera Andina.

Fuera de ello, los ingenieros de todo el país que concurrirán a esta Convención, visitarán la Estación de Rastro de El Teniente, el Túnel Lo Prado, la Estación Longovilo, Central Hidroeléctrica Rapel, Estación de Rastro de Satélites de Peidehue y el Observatorio Astronómico de Cerro Calán.

El programa preparado contempla 5 días de visitas diversas y sesiones de estudio. De conformidad con el, se visitará el Mineral de "El Teniente", de la Sociedad Minera "El Teniente S.A.", en la que el Estado tiene participación; el Mineral "El Soldado" de la Sociedad Minera Disputada de Las Condes, y el Mineral Rio Blanco, en Los Andes, de la Sociedad Minera Andina.

Fuera de ello, los ingenieros de todo el país que concurrirán a esta Convención, visitarán la Estación de Rastro de El Teniente, el Túnel Lo Prado, la Estación Longovilo, Central Hidroeléctrica Rapel, Estación de Rastro de Satélites de Peidehue y el Observatorio Astronómico de Cerro Calán.

El programa preparado contempla 5 días de visitas diversas y sesiones de estudio. De conformidad con el, se visitará el Mineral de "El Teniente", de la Sociedad Minera "El Teniente S.A.", en la que el Estado tiene participación; el Mineral "El Soldado" de la Sociedad Minera Disputada de Las Condes, y el Mineral Rio Blanco, en Los Andes, de la Sociedad Minera Andina.

Fuera de ello, los ingenieros de todo el país que concurrirán a esta Convención, visitarán la Estación de Rastro de El Teniente, el Túnel Lo Prado, la Estación Longovilo, Central Hidroeléctrica Rapel, Estación de Rastro de Satélites de Peidehue y el Observatorio Astronómico de Cerro Calán.

El programa preparado contempla 5 días de visitas diversas y sesiones de estudio. De conformidad con el, se visitará el Mineral de "El Teniente", de la Sociedad Minera "El Teniente S.A.", en la que el Estado tiene participación; el Mineral "El Soldado" de la Sociedad Minera Disputada de Las Condes, y el Mineral Rio Blanco, en Los Andes, de la Sociedad Minera Andina.

Fuera de ello, los ingenieros de todo el país que concurrirán a esta Convención, visitarán la Estación de Rastro de El Teniente, el Túnel Lo Prado, la Estación Longovilo, Central Hidroeléctrica Rapel, Estación de Rastro de Satélites de Peidehue y el Observatorio Astronómico de Cerro Calán.

El programa preparado contempla 5 días de visitas diversas y sesiones de estudio. De conformidad con el, se visitará el Mineral de "El Teniente", de la Sociedad Minera "El Teniente S.A.", en la que el Estado tiene participación; el Mineral "El Soldado" de la Sociedad Minera Disputada de Las Condes, y el Mineral Rio Blanco, en Los Andes, de la Sociedad Minera Andina.

Fuera de ello, los ingenieros de todo el país que concurrirán a esta Convención, visitarán la Estación de Rastro de El Teniente, el Túnel Lo Prado, la Estación Longovilo, Central Hidroeléctrica Rapel, Estación de Rastro de Satélites de Peidehue y el Observatorio Astronómico de Cerro Calán.

El programa preparado contempla 5 días de visitas diversas y sesiones de estudio. De conformidad con el, se visitará el Mineral de "El Teniente", de la Sociedad Minera "El Teniente S.A.", en la que el Estado tiene participación; el Mineral "El Soldado" de la Sociedad Minera Disputada de Las Condes, y el Mineral Rio Blanco, en Los Andes, de la Sociedad Minera Andina.

Fuera de ello, los ingenieros de todo el país que concurrirán a esta Convención, visitarán la Estación de Rastro de El Teniente, el Túnel Lo Prado, la Estación Longovilo, Central Hidroeléctrica Rapel, Estación de Rastro de Satélites de Peidehue y el Observatorio Astronómico de Cerro Calán.

El programa preparado contempla 5 días de visitas diversas y sesiones de estudio. De conformidad con el, se visitará el Mineral de "El Teniente", de la Sociedad Minera "El Teniente S.A.", en la que el Estado tiene participación; el Mineral "El Soldado" de la Sociedad Minera Disputada de Las Condes, y el Mineral Rio Blanco, en Los Andes, de la Sociedad Minera Andina.

Fuera de ello, los ingenieros de todo el país que concurrirán a esta Convención, visitarán la Estación de Rastro de El Teniente, el Túnel Lo Prado, la Estación Longovilo, Central Hidroeléctrica Rapel, Estación de Rastro de Satélites de Peidehue y el Observatorio Astronómico de Cerro Calán.

El programa preparado contempla 5 días de visitas diversas y sesiones de estudio. De conformidad con el, se visitará el Mineral de "El Teniente", de la Sociedad Minera "El Teniente S.A.", en la que el Estado tiene participación; el Mineral "El Soldado" de la Sociedad Minera Disputada de Las Condes, y el Mineral Rio Blanco, en Los Andes, de la Sociedad Minera Andina.

Fuera de ello, los ingenieros de todo el país que concurrirán a esta Convención, visitarán la Estación de Rastro de El Teniente, el Túnel Lo Prado, la Estación Longovilo, Central Hidroeléctrica Rapel, Estación de Rastro de Satélites de Peidehue y el Observatorio Astronómico de Cerro Calán.

El programa preparado contempla 5 días de visitas diversas y sesiones de estudio. De conformidad con el, se visitará el Mineral de "El Teniente", de la Sociedad Minera "El Teniente S.A.", en la que el Estado tiene participación; el Mineral "El Soldado" de la Sociedad Minera Disputada de Las Condes, y el Mineral Rio Blanco, en Los Andes, de la Sociedad Minera Andina.

Fuera de ello, los ingenieros de todo el país que concurrirán a esta Convención, visitarán la Estación de Rastro de El Teniente, el Túnel Lo Prado, la Estación Longovilo, Central Hidroeléctrica Rapel, Estación de Rastro de Satélites de Peidehue y el Observatorio Astronómico de Cerro Calán.

El programa preparado contempla 5 días de visitas diversas y sesiones de estudio. De conformidad con el, se visitará el Mineral de "El Teniente", de la Sociedad Minera "El Teniente S.A.", en la que el Estado tiene participación; el Mineral "El Soldado" de la Sociedad Minera Disputada de Las Condes, y el Mineral Rio Blanco, en Los Andes, de la Sociedad Minera Andina.

Fuera de ello, los ingenieros de todo el país que concurrirán a esta Convención, visitarán la Estación de Rastro de El Teniente, el Túnel Lo Prado, la Estación Longovilo, Central Hidroeléctrica Rapel, Estación de Rastro de Satélites de Peidehue y el Observatorio Astronómico de Cerro Calán.

El programa preparado contempla 5 días de visitas diversas y sesiones de estudio. De conformidad con el, se visitará el Mineral de "El Teniente", de la Sociedad Minera "El Teniente S.A.", en la que el Estado tiene participación; el Mineral "El Soldado" de la Sociedad Minera Disputada de Las Condes, y el Mineral Rio Blanco, en Los Andes, de la Sociedad Minera Andina.

Fuera de ello, los ingenieros de todo el país que concurrirán a esta Convención, visitarán la Estación de Rastro de El Teniente, el Túnel Lo Prado, la Estación Longovilo, Central Hidroeléctrica Rapel, Estación de Rastro de Satélites de Peidehue y el Observatorio Astronómico de Cerro Calán.

El programa preparado contempla 5 días de visitas diversas y sesiones de estudio. De conformidad con el, se visitará el Mineral de "El Teniente", de la Sociedad Minera "El Teniente S.A.", en la que el Estado tiene participación; el Mineral "El Soldado" de la Sociedad Minera Disputada de Las Condes, y el Mineral Rio Blanco, en Los Andes, de la Sociedad Minera Andina.

Fuera de ello, los ingenieros de todo el país que concurrirán a esta Convención, visitarán la Estación de Rastro de El Teniente, el Túnel Lo Prado, la Estación Longovilo, Central Hidroeléctrica Rapel, Estación de Rastro de Satélites de Peidehue y el Observatorio Astronómico de Cerro Calán.

El programa preparado contempla 5 días de visitas diversas y sesiones de estudio. De conformidad con el, se visitará el Mineral de "El Teniente", de la Sociedad Minera "El Teniente S.A.", en la que el Estado tiene participación; el Mineral "El Soldado" de la Sociedad Minera Disputada de Las Condes, y el Mineral Rio Blanco, en Los Andes, de la Sociedad Minera Andina.

Fuera de ello, los ingenieros de todo el país que concurrirán a esta Convención, visitarán la Estación de Rastro de El Teniente, el Túnel Lo Prado, la Estación Longovilo, Central Hidroeléctrica Rapel, Estación de Rastro de Satélites de Peidehue y el Observatorio Astronómico de Cerro Calán.

El programa preparado contempla 5 días de visitas diversas y sesiones de estudio. De conformidad con el, se visitará el Mineral de "El Teniente", de la Sociedad Minera "El Teniente S.A.", en la que el Estado tiene participación; el Mineral "El Soldado" de la Sociedad Minera Disputada de Las Condes, y el Mineral Rio Blanco, en Los Andes, de la Sociedad Minera Andina.

Fuera de ello, los ingenieros de todo el país que concurrirán a esta Convención, visitarán la Estación de Rastro de El Teniente, el Túnel Lo Prado, la Estación Longovilo, Central Hidroeléctrica Rapel, Estación de Rastro de Satélites de Peidehue y el Observatorio Astronómico de Cerro Calán.

El programa preparado contempla 5 días de visitas diversas y sesiones de estudio. De conformidad con el, se visitará el Mineral de "El Teniente", de la Sociedad Minera "El Teniente S.A.", en la que el Estado tiene participación; el Mineral "El Soldado" de la Sociedad Minera Disputada de Las Condes, y el Mineral Rio Blanco, en Los Andes, de la Sociedad Minera Andina.

Fuera de ello, los ingenieros de todo el país que concurrirán a esta Convención, visitarán la Estación de Rastro de El Teniente, el Túnel Lo Prado, la Estación Longovilo, Central Hidroeléctrica Rapel, Estación de Rastro de Satélites de Peidehue y el Observatorio Astronómico de Cerro Calán.

El programa preparado contempla 5 días de visitas diversas y sesiones de estudio. De conformidad con el, se visitará el Mineral de "El Teniente", de la Sociedad Minera "El Teniente S.A.", en la que el Estado tiene participación; el Mineral "El Soldado" de la Sociedad Minera Disputada de Las Condes, y el Mineral Rio Blanco, en Los Andes, de la Sociedad Minera Andina.

Fuera de ello, los ingenieros de todo el país que concurrirán a esta Convención, visitarán la Estación de Rastro de El Teniente, el Túnel Lo Prado, la Estación Longovilo, Central Hidroeléctrica Rapel, Estación de Rastro de Satélites de Peidehue y el Observatorio Astronómico de Cerro Calán.

El programa preparado contempla 5 días de visitas diversas y sesiones de estudio. De conformidad con el, se visitará el Mineral de "El Teniente", de la Sociedad Minera "El Teniente S.A.", en la que el Estado tiene participación; el Mineral "El Soldado" de la Sociedad Minera Disputada de Las Condes, y el Mineral Rio Blanco, en Los Andes, de la Sociedad Minera Andina.

Fuera de ello, los ingenieros de todo el país que concurrirán a esta Convención, visitarán la Estación de Rastro de El Teniente, el Túnel Lo Prado, la Estación Longovilo, Central Hidroeléctrica Rapel, Estación de Rastro de Satélites de Peidehue y el Observatorio Astronómico de Cerro Calán.

El programa preparado contempla 5 días de visitas diversas y sesiones de estudio. De conformidad con el, se visitará el Mineral de "El Teniente", de la Sociedad Minera "El Teniente S.A.", en la que el Estado tiene participación; el Mineral "El Soldado" de la Sociedad Minera Disputada de Las Condes, y el Mineral Rio Blanco, en Los Andes, de la Sociedad Minera Andina.

Fuera de ello, los ingenieros de todo el país que concurrirán a esta Convención, visitarán la Estación de Rastro de El Teniente, el Túnel Lo Prado, la Estación Longovilo, Central Hidroeléctrica Rapel, Estación de Rastro de Satélites de Peidehue y el Observatorio Astronómico de Cerro Calán.

El programa preparado contempla 5 días de visitas diversas y sesiones de estudio. De conformidad con el, se visitará el Mineral de "El Teniente", de la Sociedad Minera "El Teniente S.A.", en la que el Estado tiene participación; el Mineral "El Soldado" de la Sociedad Minera Disputada de Las Condes, y el Mineral Rio Blanco, en Los Andes, de la Sociedad Minera Andina.

Fuera de ello, los ingenieros de todo el país que concurrirán a esta Convención, visitarán la Estación de Rastro de El Teniente, el Túnel Lo Prado, la Estación Longovilo, Central Hidroeléctrica Rapel, Estación de Rastro de Satélites de Peidehue y el Observatorio Astronómico de Cerro Calán.

El programa preparado contempla 5 días de visitas diversas y sesiones de estudio. De conformidad con el, se visitará el Mineral de "El Teniente", de la Sociedad Minera "El Teniente S.A.", en la que el Estado tiene participación; el Mineral "El Soldado" de la Sociedad Minera Disputada de Las Condes, y el Mineral Rio Blanco, en Los Andes, de la Sociedad Minera Andina.

Fuera de ello, los ingenieros de todo el país que concurrirán a esta Convención, visitarán la Estación de Rastro de El Teniente, el Túnel Lo Prado, la Estación Longovilo, Central Hidroeléctrica Rapel, Estación de Rastro de Satélites de Peidehue y el Observatorio Astronómico de Cerro Calán.

El programa preparado contempla 5 días de visitas diversas y sesiones de estudio. De conformidad con el, se visitará el Mineral de "El Teniente", de la Sociedad Minera "El Teniente S.A.", en la que el Estado tiene participación; el Mineral "El Soldado" de la Sociedad Minera Disputada de Las Condes, y el Mineral Rio Blanco, en Los Andes, de la Sociedad Minera Andina.

Fuera de ello, los ingenieros de todo el país que concurrirán a esta Convención, visitarán la Estación de Rastro de El Teniente, el Túnel Lo Prado, la Estación Longovilo, Central Hidroeléctrica Rapel, Estación de Rastro de Satélites de Peidehue y el Observatorio Astronómico de Cerro Calán.

El programa preparado contempla 5 días de visitas diversas y sesiones de estudio. De conformidad con el, se visitará el Mineral de "El Teniente", de la Sociedad Minera "El Teniente S.A.", en la que el Estado tiene participación; el Mineral "El Soldado" de la Sociedad Minera Disputada de Las Condes, y el Mineral Rio Blanco, en Los Andes, de la Sociedad Minera Andina.

Fuera de ello, los ingenieros de todo el país que concurrirán a esta Convención, visitarán la Estación de Rastro de El Teniente, el Túnel Lo Prado, la Estación Longovilo, Central Hidroeléctrica Rapel, Estación de Rastro de Satélites de Peidehue y el Observatorio Astronómico de Cerro Calán.

El programa preparado contempla 5 días de visitas diversas y sesiones de estudio. De conformidad con el, se visitará el Mineral de "El Teniente", de la Sociedad Minera "El Teniente S.A.", en la que el Estado tiene participación; el Mineral "El Soldado" de la Sociedad Minera Disputada de Las Condes, y el Mineral Rio Blanco, en Los Andes, de la Sociedad Minera Andina.

Fuera de ello, los ingenieros de todo el país que concurrirán a esta Convención, visitarán la Estación de Rastro de El Teniente, el Túnel Lo Prado, la Estación Longovilo, Central Hidroeléctrica Rapel, Estación de Rastro de Satélites de Peidehue y el Observatorio Astronómico de Cerro Calán.

El programa preparado contempla 5 días de visitas diversas y sesiones de estudio. De conformidad con el, se visitará el Mineral de "El Teniente", de la Sociedad Minera "El Teniente S.A.", en la que el Estado tiene participación; el Mineral "El Soldado" de la Sociedad Minera Disputada de Las Condes, y el Mineral Rio Blanco, en Los Andes, de la Sociedad Minera Andina.

Fuera de ello, los ingenieros de todo el país que concurrirán a esta Convención, visitarán la Estación de Rastro de El Teniente, el Túnel Lo Prado, la Estación Longovilo, Central Hidroeléctrica Rapel, Estación de Rastro de Satélites de Peidehue y el Observatorio Astronómico de Cerro Calán.

El programa preparado contempla 5 días de visitas diversas y sesiones de estudio. De conformidad con el, se visitará el Mineral de "El Teniente", de la Sociedad Minera "El Teniente S.A.", en la que el Estado tiene participación; el Mineral "El Soldado" de la Sociedad Minera Disputada de Las Condes, y el Mineral Rio Blanco, en Los Andes, de la Sociedad Minera Andina.

Fuera de ello, los ingenieros de todo el país que concurrirán a esta Convención, visitarán la Estación de Rastro de El Teniente, el Túnel Lo Prado, la Estación Longovilo, Central Hidroeléctrica Rapel, Estación de Rastro de Satélites de Peidehue y el Observatorio Astronómico de Cerro Calán.

El programa preparado contempla 5 días de visitas diversas y sesiones de estudio. De conformidad con el, se visitará el Mineral de "El Teniente", de la Sociedad Minera "El Teniente S.A.", en la que el Estado tiene participación; el Mineral "El Soldado" de la Sociedad Minera Disputada de Las Condes, y el Mineral Rio Blanco, en Los Andes, de la Sociedad Minera Andina.

Fuera de ello, los ingenieros de todo el país que concurrirán a esta Convención, visitarán la Estación de Rastro de El Teniente, el Túnel Lo Prado, la Estación Longovilo, Central Hidroeléctrica Rapel, Estación de Rastro de Satélites de Peidehue y el Observatorio Astronómico de Cerro Calán.

El programa preparado contempla 5 días de visitas diversas y sesiones de estudio. De conformidad con el, se visitará el Mineral de "El Teniente", de la Sociedad Minera "El Teniente S.A.", en la que el Estado tiene participación; el Mineral "El Soldado" de la Sociedad Minera Disputada de Las Condes, y el Mineral Rio Blanco, en Los Andes, de la Sociedad Minera Andina.

Fuera de ello, los ingenieros de todo el país que concurrirán a esta Convención, visitarán la Estación de Rastro de El Teniente, el Túnel Lo Prado, la Estación Longovilo, Central Hidroeléctrica Rapel, Estación de Rastro de Satélites de Peidehue y el Observatorio Astronómico de Cerro Calán.

El programa preparado contempla 5 días de visitas diversas y sesiones de estudio. De conformidad con el, se visitará el Mineral de "El Teniente", de la Sociedad Minera "El Teniente S.A.", en la que el Estado tiene participación; el Mineral "El Soldado" de la Sociedad Minera Disputada de Las Condes, y el Mineral Rio Blanco, en Los Andes, de la Sociedad Minera Andina.

Resultados Generales del Hipódromo Chile

PRIMERA CARRERA. Índice 0 a 5. 1.400 metros.

1° (13) PATRIMONIAL 49 por Apolo y Decisión del Stud "Kaledón". Jinete: Orlando Osorio Bol. 2.318

2° (5) Pappone 54 P. Cerón Bol. 4.910 Pag. 14,50

3° (4) Monte Mario 54 C. Leighton Bol. 23.037 Pag. 3,10

4° (9) Verrocchio 52 G. Fernández Bol. 10.127 Pag. 7,00

5° (3) Matecita 54 L. Murillo Bol. 12.667 Pag. 5,00

6° (11) Robespierre 50 C. Hernández Bol. 7.782 Pag. 9,10

7° (2) Teodolinda 49 A. Herrera Bol. 8.024 Pag. 8,80

8° (7) Beam 52 A. Marchant Bol. 3.482 Pag. 20,40

9° (12) Cecilville 49 A. Pereira Bol. 5.627 Pag. 12,70

10° (14) Psicólogo 49 A. Farías Bol. 1.222 Pag. 58,20

11° (1) Jaleña 54 C. Díaz corral con Teodolinda.

12° (10) Ponciano 56 J. Aracena Bol. 2.350 Pag. 30,30

13° (8) Green Sea 52 P. Herrera Bol. 8.583 Pag. 8,30

14° (6) Last One 53 E. González Bol. 11.572 Pag. 6,20

TOTAL VENDIDO 101.761 BOLETOS

GANADA: Por 3/4 cpos. el 3° a 1/2 cpo. el 4° a 3/4 cpos. el 5° a 1 cpo. y el 6° a 3 cpos. Tiempo: 1,27 Corrieron todos. Prep: Victor Contreras. Div. E: 30,70; 4,50; 3,20; 1,50; Div. Viña: E: 21,80; 4,00; 3,10; 1,30.

DESARROLLO: Monte Mario "picó" adelante seguido por Ponciano, Cecilville, Beam y Patrimonial. Cerca del poste de los 1.000 Ponciano dejó segundo a Monte Mario. Antes de girar el codo final Monte Mario recuperó el mando. Quedaban 200 metros cuando apuró Patrimonial postergando con claridad al puntero.

SEGUNDA CARRERA. 1.200 metros. Condicional.

1° (5) DOLENCIA 54 por Sun Prince y Doucement del Stud Carmen Eugenia. Jinete: J. M. Aravena Bol. 12.139

2° (9) Marilante 54 Ori. Osorio Bol. 10.356 Pag. 7,70

3° (3) Biología 54 S. Vázquez Bol. 23.004 Pag. 3,30

4° (2) Andrea 50 Jn. Aracena Bol. 3063 Pag. 26,10

5° (8) Futillidá 54 G. Farfán Bol. 5610 Pag. 14,20

6° (10) Mascareña 50 J. Carrasco corral con Marilante

7° (11) Mascaret 52 C. Hernández Bol. 18.768 Pag. 7,70

8° (14) Renuncia 53 L. Murillo Bol. 784 Pag. 10,20

9° (12) Misa Greenhill 54 N. González Bol. 18.619 Pag. 6,30

10° (6) Eolias 7 54 C. González Bol. 9.635 Pag. 8,30

11° (1) Anita 52 Ant. Pereira Bol. 1.716 Pag. 46,60

12° (13) Poucette 50 A. Marchant Bol. 8.410 Pag. 9,50

13° (15) Samar 52 P. Herrera Bol. 7.001 Pag. 11,30

14° (7) Pasilia 52 Gmo. Fernández Bol. 368 Pag. 217,80

15° (16) Shasta 54 C. Ocampo Bol. 816 Pag. 98,00

16° (4) Candice 54 V. Bravo Corral con Dolencia

TOTAL JUGADO 114.370 BOLETOS.

Ganada por 2 cpos. el 3° a 5/2 cpos. el 4° a 1/2 cab. el 5° a 3/4 cpo. y el 6° a 3 cpos. Tpo. 1,13. Corrieron todos. Prep. Pedro Molina. Div. del Corral Dolencia Candice E: 6,60; 3,10; 2,60; 1,80. Div. E: 6,50; 2,20; 2,60; 2,70.

DESARROLLO: Dolencia tomó la delantera seguida por Poucette, Renuncia, Andrea, Marilante y Candice. A la altura de los 700 Marilante escoltaba a la puntera. Ambas mantuvieron sus posiciones hasta la meta.

TERCERA CARRERA. 1.200 metros. Condicional.

1° (8) LIONESSE 56 por Master Boing y OwensWay, del Stud Gigante. Jinete: Jorge Pacheco Bol. 29.136

2° (5) Entorchado 56 V. Bravo Bol. 11.014 Pag. 8,10

3° (4) Carlos Alberto 56 V. Ubilla Bol. 9.995 Pag. 8,90

4° (2) Arquero 56 D. Muñoz Bol. 39.683 Pag. 2,20

5° (13) Bardónico 56 N. González Bol. 1.411 Pag. 63,10

6° (11) Punch 52 P. Cerón Bol. 10.003 Pag. 8,90

7° (9) Merlin 56 D. Cerda Bol. 1.663 Pag. 53,60

8° (10) Mi Claudio 55 L. Murillo Bol. 5.522 Pag. 16,10

9° (6) Hopeful 56 C. Díaz Bol. 4.524 Pag. 19,70

10° (3) Banceno 56 L. Caroca Bol. 1.558 Pag. 57,20

11° (16) Yacuman 56 C. Sepúlveda Bol. 3.355 Pag. 26,60

12° (7) Invariable 56 E. Guajardo Bol. 8.625 Pag. 10,30

13° (12) Quintin 56 C. González Bol. 920 Pag. 96,80

TOTAL BOLETOS JUGADOS: 127.409.

Ganada por 4 cpos. el 3° a 3/2 cpos. el 4° a 3/4 cpo. el 5° a 1 cpo. y el 6° a 2 1/4 cpos. Tiempo: 1,13. Retirados el (1) Aristoteles el (14) Shere Khan y el (15) Tranco Largo. Prep. Alvaro López. Div. E: 3,10; 1,60; E: 2,30; 2,40. Div. Viña: E: 2,70 y 1,80; E: 3,30 y 3,90. Div. primera Triple a ganador: E: 4.011,30 a placé E: 2.005,60.

DESARROLLO: LIONESSE arrancó en punta seguida por Quintin, Entorchado, Invariable, Hopeful y Banceno. En los metros finales se hizo presente Entorchado sin comprometer las posiciones del puntero.

CUARTA CARRERA. 1.200 metros Condicional.

1- (3) BATALDAN 56 por Bachi Hija Rubia, del Stud Vida Linda. Jinete Sergio Vázquez Bol. 38.581

2- (2) Aspen 56 G. Farfán Bol. 9.021 pag. 10,40

3- (1) Aislado 54 R. González Bol. 1.405 pag. 68,30

4- (6) El Chino 55 C. Díaz Bol. 2.946 pag. 32,60

5- (9) Jazz Band 54 Ant. Pereira Bol. 12.464 pag. 7,70

6- (11) Preacher 52 Angen Marchant Bol. 7.420 pag. 12,90

7- (12) Principe 54 N. Urrutia Bol. 1.117 pag. 86,90

8- (4) Bolongno 56 V. Bravo Bol. 3.318 pag. 29,00

9- (16) Vermut 55 C. Leighton Bol. 15.326 pag. 6,30

10- (8) Ghepetto 55 E. González Bol. 9.254 pag. 10,40

11- (13) Mau Mau 52 A. Trujillo Bol. 4.397 pag. 21,80

12- (7) Generoso 56 V. Ubilla Bol. 15.909 pag. 6,00

13- (15) Solway 56 D. Muñoz Bol. 11.326 pag. 8,40

14- (5) Distinguido 56 C. González Bol. 1.789 pag. 53,70

15- (10) Juncal 56 E. Guajardo Bol. 2.816 pag. 34,10

TOTAL de boletos jugados: 137.373.

GANADA por 4 cpos. el 3° a 3/4 cuerpos el 4° a 2 cpos. el 5° a 3 cuerpos el 6° a 1 3/4 cuerpo. Tiempo: 1,13. Prep. Gabriel Avila. No corrió el (14) Repreco. Div. E: 2,50; 1,60; E: 2,80; 9,30 DIV. VIÑA: E: 3,30; 1,50; 4,60 E: 9,50.

DESARROLLO: Definidas las posiciones Distinguido quedó en punta. En los huecos siguientes se ubicaron Preacher, Aislado Batallón, Principe y Jazz Band. Cerca de los 700 Preacher avanzó al sitio de honor. Faltando 200 metros surgieron Batallón y Aspen. Venció holgadamente el primero de los nombrados.

QUINTA CARRERA. 1.200 METROS. — CONDICIONAL.

1° (16) TILOPOZO, 54, por Tetracordio y Kobalt, del Stud Melita. Jinete, Patricio Herrera. Bol. 29.952

2° (9) Diestro 55, L. Murillo, Bol. 7.582; Pag. 18,60

3° (3) Adaptado 55, E. González, Bol. 19.592; Pag. 7,20

4° (6) Calabres 56, V. Ubilla, Bol. 16.052; Pag. 8,80

5° (13) Picoyazo 56, D. Muñoz, Bol. 66.498; Pag. 2,10

6° (15) Sir Richard 54, Ant. Pereira, Bol. 6.498; Pag. 8,40

7° (4) Boreal 56, C. González, Bol. 1.615; Pag. 87,10

8° (3) Barquito 56, S. Vázquez, Bol. 21.988; Pag. 6,40

9° (5) Cabrochico 52, P. Cerón, Bol. 15.018; Pag. 9,40

10° (2) Aguerro 52, O. Inzunza, Bol. 5.138; Pag. 27,40

11° (7) Cheldon 52, J. Carrasco, Bol. 5.07; Pag. 277,60

12° (12) Naro 56, C. Sepúlveda, Bol. 2.135; Pag. 66,00

13° (8) Diente de Oro 56, V. Bravo, Bol. 2.533; Pag. 55,60

14° (14) Sandro 56, M. Aquinta, Bol. 522; Pag. 269,60

15° (11) Lucical 54, A. Farías, Bol. 193; Pag. 728,20

TOTAL de boletos jugados: 201.435.

GANADA por 2 1/2 cuerpos, el 3° a 1 3/4 cuerpo; el 4° a 3/4 cuerpo; el 5° a 1 1/2 cuerpo; y el 6° a 2 1/2 cuerpos. Tiempo: 1,12 3/5. Retirado el (10) Kalo. Preparador: Alvaro López. Div. E: 4,70; 2,20; E: 4,80; E: 3 — Div. Viña: E: 4,20; E: 2,20; E: 5 — E: 4,30.

DESARROLLO: Tilopozo asomó adelante vigilado por Cabrochico, Boreal, Aguerro, Diente de Oro y Picoyazo. Cubierto los primeros 200 metros Cabrochico estaba a la cabeza. Faltando 200 metros apuró Tilopozo y Diestro. Se impuso aquel por amplio margen.

SEXTA CARRERA. Índice: 30 a 45.

1° (3) PLATERO, 54 por Scello y Tinieblas, del Stud Oroel, Jinete, Valentín Ubilla Bol. 21.295

2° (6) Waluyo, 51, S. Azócar, Bol. 17.810 Pag. 7,90

3° (2) Tres Puntos, 55, S. Vázquez Bol. 15.810 Pag. 9,40

4° (7) Breslaro, 48, J. Castillo, Bol. 50.899 Pag. 2,80

5° (5) Michai, 52, E. Guajardo, Bol. 48.578 Pag. 2,90

6° (1) Eolo, 59, D. Muñoz Bol. 28.623 Pag. 4,90

7° (4) Escultor, 52, J. M. Aravena, Bol. 8.125 Pag. 17,40

8° (9) Camincha, 47, H. Olguin, Bol. 8.417 Pag. 16,80

9° (8) Contra fuerte, 48, C. Leighton, Bol. 33.90

TOTAL de boletos jugados: 202.309

Ganada por 2 1/2 cpos. el 3° a 1 cpo. el 4° a nariz, el 5° a nariz y el 6° a 1/2 pesq. Tpo. 2,06. Corrieron todos. Prep: Alvaro López. Div. E: 6,60; E: 2,10; E: 2,20 y E: 2,80 Div. Viña: E: 6,10; E: 1,90 E: 2,60 y E: 3,80. Valor triple N° 2, a ganador E: 434, a placé E: 155,50.

DESARROLLO: Eolo se encargó de mostrar el camino. Lo seguían Breslaro, Escultor, Camincha, Platero y Tres Puntos. En ese orden pasaron por primera vez frente a la meta. A la altura de los 800 Breslaro dominó a Eolo. Faltando 400 mts. Platero dejó atrás al puntero. Al final avanzó Waluyo sin dar alcance.

SEPTIMA CARRERA. Índice 7 a 13 1.400 metros

1° (14) Mi Cotejo 48 por Belmont Park y Mica, del Copihual Jinete Hernán Olguin Bol. 17.661

2° (10) Reflex 51 S. Azócar Bol. 24.634 Pag. 5,20

3° (2) Puyumen 54 E. Naranjo Bol. 4.291 Pag. 30,20

4° (13) Anibal 48 Ant. Pereira Bol. 7.621 Pag. 17,00

5° (8) El Puma 51 R. López Bol. 969 Pag. 133,60

6° (6) Mandurúa 53 J. Aravena DESCARTADA...

7° (3) Soberbio 54 V. Bravo Bol. 17.773 Pag. 7,00

8° (7) Espacio Vital 52 Jn. Toro Bol. 19.914 Pag. 6,50

9° (15) Ventovan 48 C. Hernández Bol. 7.615 Pag. 17,00

10° (4) Dickens 50 Ori. Osorio corral con Soberbio...

11° (12) Mortero 49 P. Cerón Bol. 2.386 Pag. 54,30

12° (1) Jabali 54 G. Farfán Bol. 31.312 Pag. 4,10

13° (9) Rafucho 51 P. Herrera Bol. 3.133 Pag. 41,30

14° (5) Breughed 53 D. Muñoz se manco Bol. 37.915 Pag. 3,40

TOTAL vendido 185.224 boletos

GANADA por 1 1/4 cpo. el 3° a 2 1/4 cpos. el 4° 1/2 nariz el 5° a 2 cpos. y el 6° a 1 cpo. tiempo 1,25 3/5 Retirado el (11) Chachita Prep. Enrique Beurenberb Div. E: 7,30 E: 2,80 E: 2,20 E: 4,80 Div. Viña E: 6,10 E: 2,60 E: 2,40 E: 4,60.

DESARROLLO: El Puma arrancó adelante seguido por Soberbio, Puyumen, Ventovan, Reflex y Espacio Vital. Cuando se aproximaron al poste de los 700 Reflex quedó a la cabeza. Con El Puma al frente ingresaron la recta. A 200 metros del disco apuraron Reflex y Mi Cotejo. Venció el último de los nombrados por cómoda ventaja. Cerca de los 500 finales se manó de su miembro posterior izquierdo Breughel. Dada la gravedad de la lesión fue sacrificado.

OCTAVA CARRERA. Premio Asociación Nacional de la Prensa-Clasico. 1.500 metros.

1° (9) NENQUEN 49 por Señor Flores y Pastorella del Stud "Manana" Jinete Sergio Vázquez Bol. 38.109

2° (11) El Tirol 48 S. Azócar Bol. 51.830 Pag. 3,50

3° (6) Perincho 51 H. Aquino Bol. 9.938 Pag. 18,20

4° (10) Dahomey 48 A. Pereira Bol. 11.453 Pag. 15,80

5° (2) Gadi 54 C. Leighton Bol. 21.083 Pag. 860

6° (1) Shangaicito 56 G. Saavedra Bol. 25.451 Pag. 7,10

7° (8) Libelo 49 A. Parra Bol. 27.677 Pag. 6,50

8° (4) Notable 53 D. Muñoz Bol. 56.924 Pag. 3,20

9° (7) Rabbit 51 H. Suárez Bol. 3.650 Pag. 49,40

10° (3) Camotillo 53 J. Pacheco Bol. 11.879 Pag. 15,20

TOTAL de boletos jugados: 257.994

GANADA por 1/2 cpos. el 3° a 3/4 cpos. el 4° a 2 1/4 cpos. el 5° a 1 1/2 cpos. y el 6° a 3/4 cpos. tiempo 1,29 3/5 retirado el (5) Campanillon Prep. Augusto E. Div. E: 4,70 E: 2,00 E: 1,80 E: 2,70 Div. Viña E: 4,30 E: 1,80 E: 1,70 E: 4,10.

NOVENA CARRERA 1.400 metros. Índice: 37-44

1° MOLOC (9), 49 kilos, por Maporal y Grackling, del Stud "Maria Teresa". Jinete: Claudio Leighton bol. 65.776 pag. 2

2° Firmamento (8), 49; S. Azócar bol. 31.644 pag. 5,50

3° Gobernanta (5), 53; V. Ubilla bol. 20.460 pag. 8,50

4° Estrel (6), 51; H. Olguin bol. 22.078 pag. 7,90

5° Cruceña (3), 54; D. Muñoz bol. 63.851 pag. 2,70

6° Rosaluna (7), 51; C. Sepúlveda bol. 9.176 pag. 18,10

7° Petirrojo (2), 56; E. Guajardo bol. 8.039 pag. 21,60

8° Nebu (10), 49; S. Vázquez bol. 14.971 pag. 11,60

9° Marnier (1), 56; E. Vázquez bol. 1.993 pag. 87,00

TOTAL jugado 247.988 boletos

GANADA por 4 cuerpos; el 3° a 3 1/2 cuerpos, el 4° a 2 1/2 cuerpos, el 5° a 2 1/2 cuerpos. Tpo: 1,23. Preparador: Julio Castro R. No corrió (4) Pilo.

DIVIDENDOS: E: 2,30; 1,50; 1,60; 1,80 VIÑA: E: 2,60; 1,40; 1,40; 1,80

DESARROLLO: Petirrojo asumió el mando vigilado por Gobernanta, Marnier y Molo. Este último fue el encargado de comandar el grupo cuando ingresaron a la recta. Firmamento apuró en los tramos decisivos, pero no fue capaz de rebasar la línea del líder.

DECIMA CARRERA. 1.400 metros. Índice: 13 -19

1° CHOLLINCO (12), 50 kilos, por Asombro y Estela, del Stud "Don Nano". Jinete: Sergio Vázquez Bol. 17.269

2° Marcelo (6), 52; D. Cerda Bol. 32.533 Pag. 4,60

3° Forraque (9), 51; J. Castillo Bol. 18.900 Pag. 8,00

4° Ermitaña (8), 51; E. Suárez Bol. 18.891 Pag. 8,30

5° Tehuantepec (14), 50; S. Azócar Bol. 32.896 Pag. 4,60

6° Presión (13), 50; A. Parra Bol. 5.388 Pag. 27,90

7° Sofelón (11), 50; L. Caroca Bol. descartado

8° Guánica (16), 48; A. Pereira Bol. 6.477 Pag. 23,20

9° Amanna (5), 52; L. Murillo Bol. 8.797 Pag. 17,10

10° Yayo (3), 54; D. Muñoz Bol. 28.701 Pag. 5,20

11° Tacul (2), 54; C. Sepúlveda Bol. 3.936 Pag. 28,20

12° Mister Ed (7), 52; C. González Bol. 5.409 Pag. 27,80

13° Maria Soledad (4), 53; P. Herrera Bol. 24.794 Pag. 6,10

14° Trinchera (10), 51; C. Hernández Bol. 11.577 Pag. 13,00

TOTAL de boletos jugados: 214.865

GANADA por 1/2 cuerpo, el 3° a 1/2 cuerpo, e 4° a 1/2 cabeza el 5° a nariz. Tpo. 1,25 2/5. Preparador: Carlos Bagu. R. No corrieron: (11) Huicano y (15) Martín.

DIVIDENDOS: E: 8,70; 2,70; 2,00; 2,20 VIÑA: E: 10,40; 3,30; 2,20; 2,20.

DESARROLLO: Ermitaña salió a tomar la punta vigilado por Marcelo, Trinchera y Mister Ed. Con rincón al frente ingresaron a tierra derecha. A 100 metros de la meta atropelló Chollinco derrotando por clara diferencia al puntero.

DECIMOPRIMERA CARRERA 1.400 metros. Índice: 227 a 34.

1° (6) DILIGENTE, 52 kilos, por C. Life, y Ficción, del Stud "San Francisco", Jinete, Desiderio Muñoz, Bol. 79.189

2° (12) Milton, 49, A. Parra, Bol. 37.659 Pag. 5,30

3° (13) Privilegio, 48, S. Azócar, Bol. 30.404 Pag. 6,60

4° (1) Alberto S., 55, J. Toro, Bol. 21.054 Pag. 9,50

5° (8) Antifaz, 51, R. Clavería, Bol. 24.691 Pag. 8,10

6° (10) Veckemiana, 50, L. Murillo, Bol. 21.021 Pag. 9,60

7° (4) Rechiflado, 53, A. Parra, Bol. 4.651 Pag. 43,20

8° (3) Mareña, 52, C. Sepúlveda, Bol. 21.441 Pag. 9,30

9° (11) Futuro, 49, C. Leighton, Bol. 13.441 Pag. 14,90

10° (5) Asturiano, 52, C. Ojeda, Bol. 21.323 Pag. 9,40

11° (7) Gran Tupé, 52, S. Vázquez, Bol. 12.327 Pag. 16,30

12° (2) Promossa, 55, V. Ubilla, Bol. - Pag. 9,30

TOTAL de boletos jugados: 287.207

GANADA por 5 1/2 cpos. el 3° a 3/4 cpo. el 4° a 1/2 cab. el 5° a pescuazo. Tpo: 23 3/5. Prep. David Alvarez No corrió (9) Soborno. Div. E: 2,50; E: 1,60; E: 1,80 y E: 1,80. Div. Viña: E: 2,50; E: 1,40; E: 1,70 y E: 1,70.

DESARROLLO: Milton avanzó al primer lugar en el "pique". Tras el iban Mareña, Alberto S. y Diligente. A la entrada de la recta Diligente era quien dirigía las acciones. Los dos primeros mantuvieron sus ubicaciones hasta la meta.

DECIMOSEGUNDA CARRERA. 1.400 metros. Índice: 20-23

1° QUIMBO (9), 53 kilos por Isepolo II y Que Dirán, del Stud "Javierito". Jinete Ernesto Guajardo Bol. 11.834

2° Okey (8), 53 V. Ubilla Bol. 9202 Pag. 23,80

3° Charcot (3), 53 D. Cerda Bol. 27.497 Pag. 8,40

4° Intocable (1), 54 D. Muñoz Bol. 32.259 Pag. 7,30

5° Don Carlos (5), 53 C. González Bol. 12.963 Pag. 16,90

6° Candongo (14), 51 J. M. Aravena Bol. 20.453 Pag. 11,50

7° Monarch (7), 53 U. Gaete Bol. 13.395 Pag. 17,60

8° Estimor (6), 53 G. Jorquera Bol. 42.382 Pag. 5,60

9° Songeur (2), 54 S. Vázquez Bol. 52.456 Pag. 4,50

10° Detroit (12), 52 C. Leighton Bol. 15.186 Pag. 15,50

11° Many Thanks (15), 51 L. Toro Bol. 22.567 Pag. 10,40

12° Destello (4), 53 L. Vázquez Descartado

13° Pinkerton (16), 51 S. Azócar Bol. 42.828 Pag. 5,50

14° Tanilvoro (11), 52 A. Herrera Bol. 31.214 Pag. 7,50

15° Chopendoz (10), 52 L. Camus Pag. 7,50

TOTAL jugado 336.406 boletos

GANADA por pescuazo; el 3° a 1 cuerpo, el 4 a 1 1/4 cuerpos, el 5° a 1 1/2 cuerpos. Tpo: 1,24 3/5. Preparador: Carlos Santos. No corrió (13) Rio Piedras

DIVIDENDOS: E: 19,90; 6,60; 5,40; 2,90 VIÑA: E: 22; 10,20; 4,30; 3,40

DECIMO TERCERA CARRERA 1.400 metros Índice 23-27

1° (5) FORESTA 52 kilos por Greenhill y Foreland del Stud "Americano". Jinete Claudio Leighton Bol. 20.323

2° (10) Abbey 51 A. Parra Bol. 35.471 Pag. 7,00

3° (6) Hardamo 52 C. Pezoa Bol. 63.502 Pag. 4,00

4° (1) Armisticio 54, D. Cerda Bol. 19.901 Pag. 13,00

5° (4) E. Guajardo Bol. 18.131 Pag. 7,00

6° (2) Viterbo 54 N. Urrutia Bol. 21.504 Pag. 12,00

7° (3) Fascinero 53 S. Azócar Bol. 41.235 Pag. 6,00

8° (7) Pipilo 52 E. Suárez Bol. 13.999 Pag. 19,00

9° (14) Prematuro 50 C. Sepúlveda Bol. 49.506 Pag. 5,00

10° (11) Carboncito 51 N. González Bol. 8.550 Pag. 31,00

11° (8) Polo 52 J. M. Aravena Bol. 33.401 Pag. 8,00

12° (13) Faraoia 50 C. González Bol. 36.390 Pag. 7,00

13° (12) Rosen 51 E. Guzmán Bol. 18.504 Pag. 14,00

TOTAL vendido 390.417 boletos

GANADA por cabeza; el 3 a nariz el 4 a 1/2 cuerpo el 5 a 1 cuerpo Tpo. 1,25 1/5 Preparador: Roberto Lóez No corrió (9) Tres Montes

DIVIDENDOS: E: 26,60; 4,50; 2,70; 2,50 VIÑA: E: 14,20; 2,70; 2,50

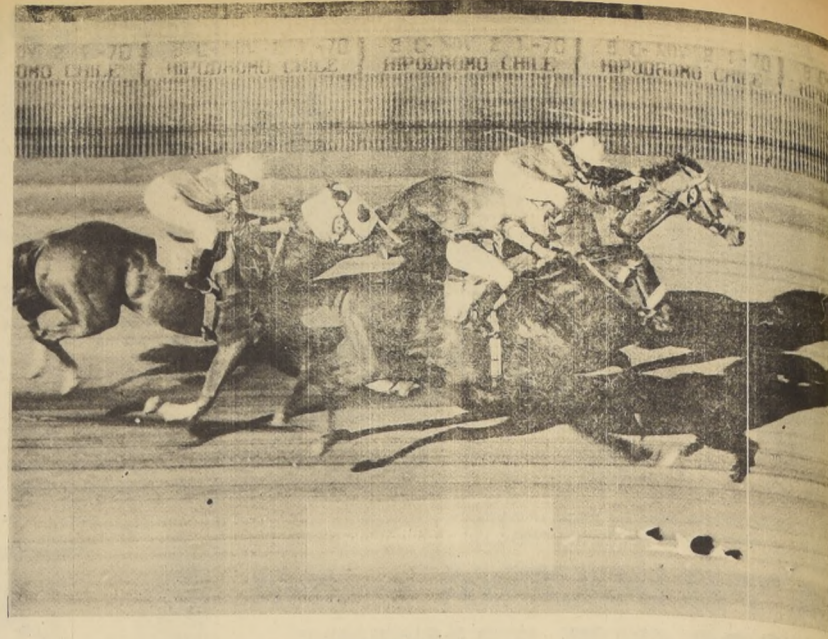

triples

TRIPLE N° 1. Vales en juego 14.326. Se acertaron 312 vales a PATRIMONIAL (valor nominal E° 180,70). En la segunda válida se acertaron 42 vales a corral: DOLENCIA CANDICE (valor nominal E° 1.193,80). Se distribuyeron así en la tercera y última válida: Aristoteles no corrió, Arquero, 12. Banceno, O. Carlos Alberto, A. Entorchado 5. Hopeful, 2. Invariable 3. Lioness, 10. Merlin, 1. Mi Claudio, 1. Punch, 2. Quintin, O. Sardonico, 1. Shere Khan, No corrió, Tranco Largo, No corrió, Yacuman, 1.

La combinación ganadora fue PATRIMONIAL — corral: DOLENCIA CANDICE — LIONESSE. Se acertaron 10 vales. Cada uno cobró E° 4.001,30. El dividendo a segundo con ENTORCHADO fue acertado por 5 vales. Cada vale cobró E° 2.005,60

TRIPLE N° 2. Vales en juego: 23.192. Se acertaron 7.290 vales a BATALLON (valor nominal E° 11,10). En la segunda válida se acertaron 1.318 vales a TILOPOZO (valor nominal E° 61,30). Se distribuyeron así en la tercera y última válida: Eolo, 133. Tres Puntos, 87. Platero, 149. Escultor, 58. Michai, 376. Waluyo, 104. Breslaro, 339. Contrafuerte, 25. Camincha, 47. Se acertaron 149 vales. Cada uno cobró E° 434,00. El dividendo a segundo con WALYTO fue acertado por 104 vales. Cada vale cobró E° 4,169

TRIPLE N° 3. Vales en juego: 27.819. Se acertaron 2211 vales a MI COTEJO (valor nominal E° 44,10). En la segunda válida se acertaron 406 vales a NENQUEN (valor nominal E° 239,50). Se distribuyeron así en la tercera y última válida: Marnier 2; Petirrojo 9; Cruceña 10; Pilo 10; Corral; Gobernanta 32; Estrel 38; Rosaluna 15; Firmamento 41; Molo 142; Nebu 18.

La combinación ganadora fue MI COTEJO — NENQUEN — MOLOC. Se acertaron 142 vales. Cada uno cobró E° 555,60

El dividendo a segundo con FIRMAMENTO fue acertado por 41 vales. Cada vale cobró E° 396,80

TRIPLE N° 4. Vales en juego 36.805. Se acertaron 2.563 vales a CHOLLINCO (valor nominal E° 50,20). En la segunda válida se acertaron 839 vales a DILIGENTE (valor nominal E° 153,40). Se distribuyeron así en la tercera y última válida: Intocable, 49. Songeur, 162. Charcot, 72. Destello, Descartado Don Carlos, 26. Estribor, 94. Monarch, 28. O

Para considerar playas populares:

EN REESTUDIO PROYECTO AUTOPISTA VALPO-VIÑA

● Ministro Barraza regresó de Valparaíso luego de una visita de tres días.

EL MINISTRO de Obras Públicas y Transportes, Pascual Barraza, dispuso que en el plazo de un mes se reestudie el proyecto de autopista Valparaíso-Viña del Mar con el objeto de abordar dos aspectos indebidamente contemplados en la iniciativa actualmente en desarrollo: las playas populares y el sector que se destinará a los pescadores.

La decisión ministerial al término de una visita de tres días a la provincia de

Valparaíso prevé un análisis detenido del proyecto por una comisión de técnicos de los Ministerios de Obras Públicas y Vivienda y los municipios de Valparaíso y Viña del Mar.

Barraza realizó detenida visita a las obras en ejecución en los sectores de la curva de Los Mayos para imponerse del avance de las obras y consultar diversos aspectos de ésta con técnicos del Ministerio y de la firma constructora.

El Secretario de Estado estuvo acompañado por el Intendente de la provincia, Carlos Soya González, de los alcaldes Sergio Vuskovic y Armando Barrientos, de Valparaíso y Viña del Mar, respectivamente; del delegado zonal de Obras Públicas, Roberto Hozen y Directores de Arquitectura, Carlos Albrecht, Obras Sanitarias, Julio César Monreal, de Planeamiento y Urbanismo, Gabriel Rodríguez, y de Presupuesto y Contabilidad Tulo de la Fuente.

El Ministro manifestó también, en amplia reunión celebrada en las últimas horas de la noche del viernes con los trabajadores de todos los sectores de Valparaíso, que Obras Públicas, en cumplimiento de la política del Gobierno, tendrá especial preocupación por aprovechar al máximo todos los recursos materiales y financieros disponibles. Agregó que esa nueva política implicará una racionalización de todos aquellos servicios en donde hasta hoy se han desvirtuado los aspectos administrativos.

Barraza hizo amplia exposición sobre la nueva política que desarrollará su Cartera en abierto diálogo con los trabajadores y con las bases de la comunidad en el Sindicato de Trabajadores de la Firma "Hucke". Antes que el resumiera una respuesta global a los planteamientos de los gremios expuestos en peticiones separadas, hablaron dirigentes de los siguientes servicios y empresas: Ferrocarril Santiago-Watts, Empresa Portuaria de Chile, Unión de Obreros Portuarios, Asociación de Empleados Ferroviarios, Empleados y Obreros de Validad, Trabajadores de Obras Sanitarias, Mecánicos de la ETC, Profesionales Portuarios, Sindicato de Dueños de Camio-

nes, Chóferes de la Locomoción Colectiva Particular, Trabajadores de Taxis Colectivos, "Particulares" de los Ferrocarriles del Estado y Confederación Marítima de Chile.

En la presidencia del acto estuvieron, junto al Ministro, el nuevo Superintendente de Aduanas, Leopoldo Zuljevic, Diputado Luis Guastavino y Subsecretario General de la CUT provincial, José Guadalupe.

ULTIMAS ACTIVIDADES

Barraza reiteró los planteamientos que había venido formulando, en el sentido de disponer que se aprovechen al máximo los recursos de propiedad estatal con plena participación de los trabajadores, en varias visitas que realizó en su último día de actividades.

Su recorrido comprendió los distintos depósitos de la Empresa de Transportes Colectivos del Estado, las obras del Puerto, la Maestranza Barón y la flota de pesqueros, Portales.

En su visita a la ETC anunció que pedirá al Director de la Empresa, Homero Zepeda, que visite Valparaíso la próxima semana para que la próxima revisión administrativa de ese servicio administrativo de ese servicio permita poner en funcionamiento diversas secciones de los talleres actualmente paralizados.

En el puerto, el Secretario de Estado realizó un extenso recorrido por los sectores en construcción de las 4 bodegas para la Empresa Portuaria de Chile, en virtud de la cual se van a ganar 9.000 metros cuadrados para mayor almacenaje de carga. De estas 4, ya hay dos en terminación.

En la maestranza Barón, el Ministro dispuso que se constituya una Comisión Tripartita (Trabajadores Empresa-Gobierno) para que se busque una solución ferroviaria a la ruta Santiago-Valparaíso.

El Ministro Barraza escuchó previamente exposiciones separadas que le hicieron el Ingeniero Jefe de la Maestranza, Eduardo Court, el Jefe de Maestranza, Abraham Stepankowsky y el ingeniero de Tracción, Rodolfo Vargas. Estaban presentes, además, el Presidente de la Federación Santiago Watts, Francisco Cremicio y el dirigente de la CUT de la misma Federación, Fernando Navarro.

Barraza culminó sus actividades con visitas a las poblaciones altas de Valparaíso.

El Secretario de Estado iniciará una visita a las 8.30 horas de "hoy" domingo, a las comunas del Gran Santiago, comenzando por La Granja.



EL MINISTRO de Obras Públicas, Pascual Barraza, permaneció tres días en Valparaíso conociendo en el terreno mismo los problemas y dispuso que se reestudie el proyecto de la Vía elevada.

Lo hicieron voluntariamente:

JORGE PRAT Y GENERAL (R) CAMILO VALENZUELA DECLARARON EN FISCALIA

JORGE PRAT Y EL GENERAL (R) CAMILO VALENZUELA, fueron dos de las personas de importancia que durante la mañana de ayer prestaron declaraciones ante el titular de la Segunda Fiscalía Militar, Fernando Lyon Salcedo.

Prat, quien se desempeñó como Ministro de Hacienda durante el Gobierno de Carlos Ibáñez, llegó por su cuenta hasta el tribunal, siendo interrogado por espacio de casi dos horas. Posteriormente, al abandonar tales dependencias, Jorge Prat declaró que "nada tiene que ver con los acontecimientos sediciosos de octubre pasado y que culminaron con la muerte del Comandante en Jefe del Ejército, General René Schneider". En un breve diálogo con los periodistas, Prat reiteró que había creído necesario comparecer ante el Fiscal Lyon para dar la cuenta de sus actividades y evitar malas interpretaciones. Asimismo, dijo que el Magistrado había decretado su libertad. Sin embargo su citación era por el proceso de infracción a la Ley de Seguridad Interior del Estado.

Posteriormente llegó hasta la Fiscalía también para prestar declaración, voluntariamente, el ex-Jefe de la Guarnición de Santiago, General (R) Camilo Valenzuela Godoy. Luego de ser



JORGE PRAT después de declarar en la Fiscalía: "No tengo nada que ver con todo esto..."

interrogado, el ex-militar no formuló declaraciones.

LYON

Casi a las 13.30 horas abandonó su despacho el Fiscal Fernando Lyon Salcedo, quien informó que había interrogado al General en retiro Camilo Valenzuela. Señaló asimismo que Valenzuela se había pre-entado voluntariamente a la Fiscalía para declarar en relación al proceso por infracción a la Ley de Seguridad Interior del Estado, que se lleva voluntariamente al que se instruye

so el homicidio del General René Schneider.

Agregó el Fiscal Lyon que por el momento no había tomado ninguna resolución, tanto en lo que se refiere al General en retiro Camilo Valenzuela como al ex-Director de Carabineros, Vicente Huerta Celi. Ambas personas se encuentran en libertad.

Afirmó también que había interrogado exhaustivamente a Jorge Prat en relación al proceso por infracción a la Ley de Seguridad Interior del Estado, quedando en libertad.

Por otra parte quedó en libertad incondicional por dictamen del Fiscal Eduardo Abello, el integrante del Movimiento de Izquierda Revolucionaria (MIR), José Bordaz, estudiante del 5º de Ingeniería de la Universidad de Chile.

El joven fue detenido en junio pasado por la policía, a raíz de la explosión de una granita del carbón ocurrida en calle Hueñen con Avenida Tobalaba, en esta capital.

El Fiscal Lyon adelantó a los periodistas que durante la mañana se limitaría a estudiar los antecedentes que tiene en su poder, todo ello proveniente de los interrogatorios, pero que no había citado a otras personas a declarar.



JOSE BORDAZ, quedó en libertad.

Nuevamente declaró ex-general Viaux

A LAS 10.15 horas de ayer, prestó nuevamente declaraciones ante el Fiscal Fernando Lyon Salcedo, el ex General Roberto Viaux Marambio.

De acuerdo con la nueva disposición del sistema penitenciario, Viaux no traía grilletes ni esposas, pero sí bajo una fuerte custodia de cuatro vigilantes de prisiones al mando de un oficial, quienes le armados de metralletas. El interrogatorio al ex militar se prolongó por 17 minutos y a su salida fue asediado por los periodistas, quienes le hicieron toda clase de preguntas, recibiendo por respuesta sólo una sonrisa del detenido.

Ubicaron antiguo artefacto explosivo

UN ARTEFACTO EXPLOSIVO encontrado dentro de un

decolorado que pasa por el interior de un fundo del camino a Quilpué, resultó ser totalmente inofensivo. El Laboratorio de Policía Técnica informó que el mencionado artefacto había sido colonado en el lugar aproximadamente dos meses, dado el estado en que se encontraba.

De acuerdo con las informaciones proporcionadas por la policía a las 3.25 horas de la madrugada de ayer, se presen-

to a la Comisaría de Curanavi el agricultor Moisés Farfán Maldonado, quien declaró que en la tarde del día anterior, su hijo Hector, de 11 años, había encontrado en el interior de un oleoruto un artefacto explosivo. Este artefacto se fundió "San José", de propiedad de Francisco Díaz, y se encuentra a unos 150 metros de la carretera 68.

Posteriormente funcionarios del Servicio de Investigaciones y Peritos del LAPOTEC desarmaron el artefacto que constaba de cinco cartuchos de dinamita marca Amón Galatna, unidas entre sí con cinta adhesiva y conectadas por cables con cinco pilas y un reloj. Raúl Cavada, Jefe del LAPOTEC, señaló que la mencionada bomba había sido colonada hacia dos meses, puesto que se encontraban los mecanismos del reloj oxidados y las pilas totalmente descargadas. Asimismo, informó que en su oportunidad el artefacto no estalló debido a fallas en su construcción.

VICEPRESIDENTE DE SINGER VISITA CHILE



El señor Joseph P. Battiner llegó a Chile para efectuar el lanzamiento de la Promoción Pascuera "ARBOL NAVIENO". Al mismo tiempo dejará encaminada la próxima Promoción de Verano y analizará futuros planes de fabricación. El Sr. Battiner fue recibido por el Gerente Comercial Sr. Gerald Campbell y Gerente de Promoción Comercial Sr. Jorge Cortez.

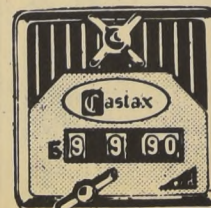

bandera 627



Demostaron preparación en el Parque Cousiño :

FIESTA PARA LOS NIÑOS FUE EJERCICIO DE LOS BOMBEROS

MILES DE NIÑOS en situación irregular, lisados, y alumnos de las escuelas primarias y secundarias junto a sus maestros, se sumaron ayer al numeroso público que repletó el Parque Cousiño para presenciar el Ejercicio General Preparatorio del Cuerpo de Bomberos en la Elipse ayer en la tarde.

Los efectivos de las 19 unidades que componen la Institución bomberil formaron en cuatro escalones, al mando de sus respectivos Comandantes, el último de los cuales estuvo integrado por el Material Mayor a las órdenes de su Inspector General.

El acto, presenciado por las autoridades superiores del Cuerpo de Bomberos presidida por el Superintendente, Sergio Dávila Echaurren, se

inició con el desfile de los mil 700 voluntarios encabezados por la Gran Banda del Ejército.

Luego se efectuó el movimiento doctrinal de escalas, para continuar con la acción de las compañías de agua y ejercicios combinados entre ambos grupos: lanzamientos a las mantas y simulacro de incendio. Pruebas estas que demostraron al público asistente el espectáculo de preparación, capacidad física y técnica de los voluntarios, así como la destreza, eficiencia y precisión que exige la ejecución de cada una de las pruebas presentadas.

El ejercicio preparatorio culminó con un desfile ante el Comandante Luis de Cambiare Duroña en la Avenida Blanco Encalada, frente a Ejército.



UN ASPECTO de la Conferencia de Prensa ofrecida por la Asociación Nacional de Armadores en Valpo, con motivo de la inauguración de la VIII Asamblea ordinaria de ALAMAR en Viña del Mar que

se efectuará el próximo martes en el Hotel O'Higgins. Al encuentro con los periodistas asistió el secretario General de ALAMAR en Montevideo, Sr. Jorge Medina.

Controlarán...

(de la Primera Página)

HABLAN LOS PASCUENSES

El Comité de Adelanto de la Isla de Pascua, integrado entre otros por Mariano Pakaraki, presidente, y el profesor Ismael Parga, coordinador, ofreció a la mediodía, en la sala de trabajo de los periodistas que atienden las informaciones de La Moneda, una conferencia de prensa.

En esa oportunidad sostuvieron que tenían conocimiento por los técnicos chilenos que laboraban en las instalaciones norteamericanas, que una flota de aviones de la Fuerza Aérea de EE. UU. llegaría a la isla para iniciar la rápida evacuación de los aparatos y otros artefactos que formaban parte de estas estaciones y dieron antecedentes sobre el volumen y la cantidad de los bultos que ya estaban listos.

Dijeron que el Presidente de la República recibiría al Comité en una fecha próxima, oportunidad en la cual junto con entregarle algunas denuncias concretas, le darían a conocer algunos problemas cuya solución piden, entre ellos la construcción de un aeropuerto de tipo internacional, que podría financiarse con los derechos que se cobran a los aviones que lo ocupan y con otras entradas.

Parga señaló, además, que los norteamericanos habían llegado a constituir en Pascua un "estado dentro de otro estado", ya que incluso le negaban a las autoridades chilenas el acceso a los lugares donde habían levantado sus instalaciones.

REUNION EN LA CANCELLERIA

En relación con las reuniones realizadas para considerar la necesidad de fiscalizar el desmantelamiento de las instalaciones norteamericanas en Pascua, la Cancillería entregó al mediodía de ayer la siguiente declaración:

"Presidida por el Subsecretario de Relaciones Exteriores, señor Alcides Leal, a las 9.30 del viernes pasado tuvo lugar en la Sala de Conferencias de la Cancillería una reunión para tratar asuntos relacionados con la situación de la Isla de Pascua, en cuanto concierne al término de las actividades de los técnicos norteamericanos que han estado operando en ella. Lo anterior comprende el anunciado retiro de las estaciones de la Fuerza Aérea de los Estados Unidos y el procedimiento que se seguirá para hacerlo efectivo, conforme al interés nacional.

A esta reunión asistieron representantes de diversas reparticiones interesadas directamente en dicho proceso. Se hicieron presente los Subsecretarios de Obras Públicas y de Transportes, el Vicepresidente de la Línea Aérea Nacional, el Director de Aeronáutica, la Fuerza Aérea de Chile se hizo representado por el Coronel don Jorge Rojas.

Funcionarios de la Cancillería participaron también en la ya citada reunión de estudio.

Se acordó reunirse nuevamente en el futuro próximo y obtener informes directos a través de una inspección de un grupo técnico que se trasladará a la Isla."

La Florida
COMPAÑIA 1078
(LADO TEATRO PLAZA)

Le ofrece la gran oportunidad de adquirir a precios muy convenientes los famosos trajes de baño "Catalina Hollywood", para niños, niñas, caballeros y señoras, en colores y diseños ultramodernos, y todas las tallas. Gorras y bolsos.

Variado surtido en todo artículo de playa muy rebajados de precio.

No olvide el regalo útil está en:

COMPAÑIA 1078
LADO TEATRO PLAZA

ANCAHUAL

Se define como grupo folklórico purista. Están invitados para viajar al próximo Festival de Cosquín. Doce son sus integrantes

EXPRESION DE LO NUESTRO

Cuenta la leyenda mapuche, que dos caciques rivales querían en poderío y en riquezas, habiendo provocado con su soberbia, una decisiva guerra a muerte entre sus tribus. De las amenazas y los encuentros armados, pasaban a los ensalmos y ceremoniales que realizaban sus machis y que pretendían desentender la ira del pillán sobre el adversario.

Uno de estos caciques tenía una hermosa hija, amante de sus ojos y orgullo de la tribu, lo que despertaba mayor envidia y rencor por parte del enemigo, quien no reparó en causar el más insoportable dolor al dichoso padre, convirtiéndolo a la inocente princesa en una huala (ave acuática), usando para ello las malas artes de su brujo.

La niña-huala fue condenada a permanecer eternamente en el fondo del lago vecino, pudiendo salir sólo en las noches de luna llena, merced a la pureza de la luz nocturna. Quienes la han visto dicen que sobrevuela las aguas, graznando sus desventuras y cobijando sobre su lomo las caricias consoladoras de la plateada luz.

La misteriosa leyenda dio origen a la palabra "Ancahual", que en voz nativa significa lomo de huala y que designa a un pintoresco pueblito aislado, apartado de los centros urbanos, donde las costumbres vernaculares se mantienen sin contaminación, con todo el vigor de su pureza.

"ANCAHUAL" es también el nombre de un conjunto folklórico chileno integrado por doce jóvenes a quienes sienten bullir en su sangre el amor a la tierra, con todo el encanto de sus expresiones, desde la vida artística en 1963, centró sus actividades en la difusión del canto y la danza tradicional, basada en una seria y profunda labor de investigación de los valores nacionales y de recolección de temas musicales en proceso de extinción.

La tarea se impuso el "Ancahual" ha sido cumplida con esfuerzo y tesón durante sus siete años de labor silenciosa, lenta y profunda, estimulada por la firme honestidad de quienes abrazan una causa y se juegan por ella. Y que hermosa causa la de preservar aquellos rasgos que nos dan carácter y personalidad. Esta labor se hace más mentoria, cuanto nuestro país no han existido políticas de apoyo que hacer artístico, ni mucho menos a quienes crean y mantienen el rico y variado folklore musical chileno.

"Ancahual" detenta una trayectoria ininterrumpida de actuaciones en público. Desde el modesto escenario de una escuela de población, hasta recitales en centros céntricos, programas de televisión, presentaciones en el Casino Municipal de Viña del Mar, programas radiales o recepciones oficiales, los más variados públicos han aplaudido la sobriedad de sus realizaciones y la fuerza interpretativa que entrega en sus temas. Esto se hace palpable en la rica y sentida armonización de sus voces, en la hábil interpretación instrumental, en la graciosa proyección de color, en la gracia, movimiento y música que nos llega como expresión chilenisima, depurada y auténtica.

Como fruto de esta experiencia artística, del contacto con el público, del sostenido trabajo de investigación folklórica, del estudio y la práctica, surgieron en 1965 el primer disco LP del conjunto: "Ancahual Chilote", editado por el sello RCA Víctor, que es una bien lograda muestra del patrimonio musical de la gran isla sureña.

Este primer logro se deben agregar los siguientes: "Ancahual Criollo", editado por RCA Víctor en 1966, que es una maciza muestra del folklore musical del interior.

"Presencia española en el folklore chileno", editado por el Sello ODEON en 1969, que es un valioso documento sobre la presencia hispánica en el folklore y la danza chilena.

"Ancahual campesino y salomero", editado por ODEON que aparecerá a la venta en los próximos días, que es una especie de contrapunto entre las expresiones musicales de los sarao y tertulias de mediados del siglo XIX y el cantar popular de esa época, surgido en las fiestas y ramadas.

UN CONJUNTO CON PROYECCION

—¿Cómo los recibe el público?

—¿Qué opinión tienes tú de ellos?

Las dos preguntas las dirigimos a gente que trabaja con la música nuestra. Que está preocupada de aportar algo para el respeto de nuestros artistas.

ROBERTO SAEZ (Radio Balmaina) - Un trabajo muy serio que hay que tomarlo en cuenta. El trabajo de investigación que han hecho es material para el futuro. Merecen los integrantes de este conjunto todo, pero todo nuestro respeto. Importante en su labor creadora es que con su canto están llegando a todos los lugares".

ROBERTO BEBEDITO (Radio Magallanes) - "...creo que es el

conjunto que aparece con gran proyección al futuro. Me agrada en Ancahual el trabajo que llamo yo "misterioso" pero que cada día adquiere una mayor profundidad. Creo que están en la "onda que gab llegado" porque este es el trabajo que hay que entregar a las futuras generaciones. Ya pasó aquello de que se le canta sólo al río, a los árboles a la montaña.

EDMUNDO SOTO (Radios Agricultura y Portales) - ... tienen una enorme fuerza interpretativa. Ella está observada en cada una de sus creaciones. Hay preocupación en entregar sólo cosas de contenido. Excelente la clasificación de que es un grupo folklórico purista. Su canto es la voz del pescador, el campesino, lo nuestro que muchas veces lo olvidamos o lo negamos".



Folklore Puro.

El conjunto "Ancahual" se define como un grupo folklórico purista, esto en razón de sus objetivos y, consecuentemente, en la realización de sus montajes. Este purismo se refleja en un respeto a la tradición musical, que se mantiene viva en la voz de cultores naturales, campesinos, pescadores, mineros, poetas; que encuentra cálida acogida en fiestas populares, en rogativas, en rituales como el despedimiento del angaito, en ruedecillas de cantores a lo humano y lo divino, etc.

Difícil camino el elegido, sobre todo cuando la presión comercial y le extranjerización cultural que desborda por los medios de comunicaciones masivas, determina y alienta el gusto del público, sustrayéndolo del gusto por lo propio.

Para satisfacer esta premisa, los integrantes del "Ancahual" se mantienen en contacto con los cultores naturales, conviviendo con ellos, adentrándose en su sabiduría, sus anhelos y frustraciones, captando su lenguaje sus costumbres, su modo de ser. De esta manera van recogiendo el acervo que configura más tarde la esencia de su repertorio. De Aconcagua a Puerto Aysen, por caminos solitarios y rincones pintorescos, el "Ancahual" ha trabado buenas amistades, las más de las veces gente ruda, apeliada, analfabeta,

pero que están presentes en las canciones y las danzas que en el mejor estilo sabe entregar.

Un salto importante.

La calidad artística del "Ancahual" ya es reconocida en todo el país. Recientemente participó en el "2º Festival de la Patagonia", realizado en Punta Arenas, clasificando en el segundo lugar uno de los temas que defendía. El mérito de esta clasificación es mayor si se considera que dicho Festival contó con la participación de artistas argentinos de prestigio internacional, como lo son Daniel Toro, Chacho Santa Cruz, Los Tucu-Tucu, etc.

Como premio a su destacada participación en este Festival, el "Ancahual" obtuvo una invitación oficial de los organizadores del Festival Folklórico de Cosquín, Argentina, para presentarse en Enero de 1971, junto a los más destacados intérpretes del folklore latino-americano. Un salto importante y un verdadero desafío para este joven conjunto chileno, desafío que será enfrentado con calidad, disciplina artística y fuerza interpretativa, a la manera del "Ancahual".

Dirige este conjunto el destacado investigador Clemente Izurieta de dilatada trayectoria en el medio artístico nacional, que agrega a sus condiciones, la de autor que basa su creación en las formas musicales folklóricas. Es por ello, la mejor garantía de que el "Ancahual" marcará una época importante en la difusión de nuestras expresiones.

LOS APLAUSOS SON PARA ELLOS

Empleados Públicos, Contadores, Dueñas de Casas, Estudiantes, ... y de todo. La gente del Ancahual es distinta, pero piensa igual. Ellos saben lo que quieren. Saben adonde van... Lo logrado es el producto de un trabajo, de una labor en comunidad.

Estos son... Ellos son los que se merecen los aplausos...

DAMAS	
Georgina Vargas	Empleada Particular
Carmen Hernández	Decoradora de interior
Sofía Toro	Dueña de Casa
Teresa Miranda	Funcionaria del S.N.S.
Fresia Prado	Estudiante
Inés Herrera	Empleada Pública
VARONES	
Edgar Morett	Contador
Aldo Villalón	Empleado Público
Clemente Izurieta	Empleado Público
Leopoldo González	Profesor de Educación Física
Alvaro Lillo	Estudiante
Jorge Lillo	Dibujante

PINTO, FORMAS, GONZALEZ Y GARCIA, CON NOTA SIETE

Por fin el boxeo amateur tuvo una noche pareja. De todo hubo en la sexta fecha de ganadores. Hasta los campeones tuvieron que trabajar como "chinos" para salir adelante con el "cartoncito" de campeón de Chile. De bueno para arriba resultó la noche.

RESULTADOS

GALLO: Enrique Canales (Curicó) venció por puntos a José Rodríguez (Valparaíso).

PESADO: Hernán Lara (Talcahuano) venció por puntos a Roberto Paz (Sewell). Pelea emotiva. La distancia justa para tomar "vuelo" y... encima otra vez, pero con golpe. Ninguno sintió respeto por el otro. Sólo el cansancio les quitó un poco el deseo de liquidar. La última parte del último round, el esfuerzo era para subsistir o estar de pie. Ganó por puntos Hernán Lara, que esquivó más golpes que Paz.

PLUMA: Juan Formas (Chuco) venció por KOT al 2º round a Carlos Fuentes (Sewell). Sorprendió Fuentes, que sin ningún complejo salió a pelear a Formas que tiene cartel de bueno. Excelente resultó el primer round y la pelea prometía mucho. Pero vino un entereverero en el segundo y Formas metió bien una mano abajo y Fuentes no la pudo absorber. Ahí ganó Formas, pero lo que duró la pelea fue buenísimo.

MEDIOMEDIANO LIGERO: Renato García (El Salvador) venció por KO a Iván Corral (San Antonio). Otra pelea que empezó fuerte. Incluso, era Corral el que estaba pegando, hasta que llegó un potente derecho de García que dio en el mentón de Corral y hasta llegar al out.

MEDIOMEDIANO: Luis González (Arica) venció por puntos a Manuel Tapia (Santiago). Pelea fácil para González hasta llegar al centro del ring. Después, todo un sacrificio para superar a Tapia, que a porfiado y valiente no se le gana nadie. Levantó el pupilo de "Paguacha" Palma a partir del segundo round. Y aunque ganó Luis González, no dejó de ser la suya una excelente performance.

MEDIANO LIGERO: Angel Poblete (Valdivia) venció por puntos a Bernardo Troncoso (Valparaíso). Muy técnicos los dos, pero anteoche cambiaron "modalidad" y usaron cualquier cantidad de triquiñuelas para complicar la pelea. Al final ganó Poblete por 1 a 0, con golpe de última hora.

MEDIOMEDIANO LIGERO: Domingo Mendoza (Concepción) venció por puntos a Héctor Jara (Naval). Si un zurdo es difícil, dos son la "muerte". No hubo claridad en la pelea y en el enredo virado los jurados dijeron que había ganado Mendoza porque fue más para adelante, buscando la "collera" y tratando de justificar la subida al ring.

MOSCA: Pedro Mendoza (Valparaíso) venció por puntos a Pedro Toledo (Arica). Estuvieron nueve minutos trabados tratando de pelear, pero se impulsaron los nudos y la pelea se esfumó. Pero dentro de toda esta madeja Mendoza por lo menos no tiene tanta tendencia a irse de punta a provocar confusión. Toda vez que se abrió tuvo oportunidad de meter su mano izquierda, que es muy buena. Ganó con razón aunque no con claridad.

MEDIANO: Fernando González (Talca) venció por KO al tercero a Alfredo Figueroa (Tocopilla). No piensa ser mediano el pupilo de Tocopilla, al inversa de su adversario que tiene una "pinta" que llega a dar miedo. Figueroa con un poco de esfuerzo puede bajar fácil, por lo menos dos categorías. González es muy nuevo y si aprende va a ser un pegador terrible. Tira las manos con fuerza y tiene sangre de matador.

MOSCA: Pedro Lara (Arica) venció por puntos a José Balderas (Pto. Montt). La pelea se prestó para dudas porque al final Balderas se agrandó y se jugó la vida. Pero el campeón Lara habla "hecho suyo el combate": con claridad, toda la primera parte. Vale decir, un round y medio boxeo con soltura y metió buenas manos. Después el chico Balderas salió a jugar y llegó en repetidas oportunidades a la cara de Lara. Pero era muy tarde, no le alcanzaba para hacer peligrar el triunfo del ariqueño.

LIVIANO: Francisco Pinto (Chuco) venció por KOT a Carlos Avila (Arica). Pelea extraña por su desenlace. Avila después de hacer un round de "pelicula", sin ninguna razón aparente claudicó sin antes entregar el resto. Deben haberse agotado los nervios. A lo mejor pensó mucho en la pelea la noche anterior y eso le restó energías. De haber repetido el primer round, el combate hubiera sido de contornos dramáticos. Su cometido del primer capítulo vale la pena destacarlo como una de las cosas buenas de la noche. En cuanto a Francisco Pinto, anteoche volvió a ratificar su buen desempeño.

car su "extraordinario momento. Su atropellada frente a Avila

fue imparabile y de seguir así bien vale la pena que lo titulen

campeón de inmediato para ganar tiempo.

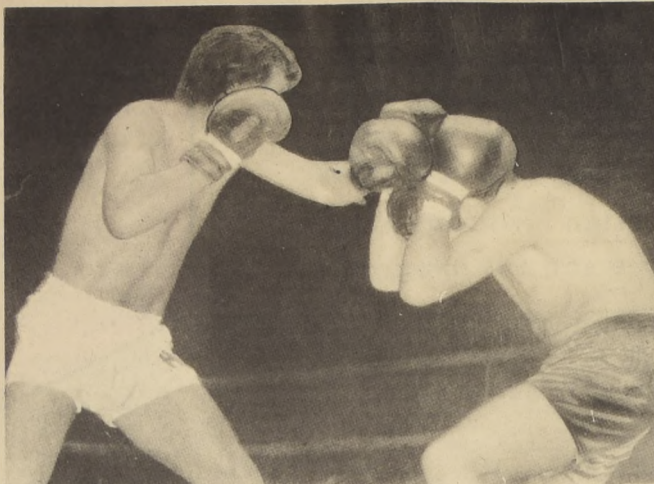

Carlos Avila tuvo un buen comienzo, pero...



Pedro Lara ganó ajustado.

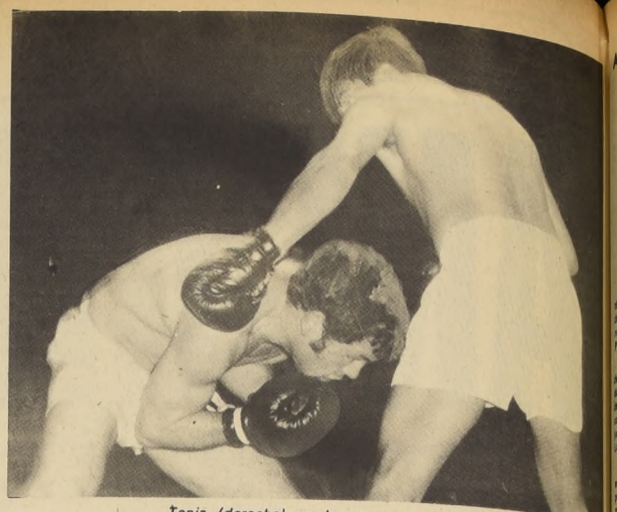

Tapia (derecha) se le agrandó a Luis González.



Hernán Lara, buen triunfo

Fco. Pinto, gran figura.

SOLO DOS ARIQUEÑOS PASARON EL "COLADOR"

Cuatro ariqueños subieron al ring en la jornada de viernes. De ellos, sólo dos continúan en el camino hacia el título. En la primera pelea, el internacional Luis González, venció por puntos en un movido combate al representante de Santiago, Manuel Tapia.

Después le correspondió el turno al mosca Pedro Toledo. El notorio vio con amargura que al término del combate levantaron el brazo de su rival, el portañeo Pedro Mendoza.

"Tuve muy mala fortuna. Me cuicé en los dos primeros asaltos para jugarme por entero en el último y me pasa esto ¡Mira, como tengo la ceja! Es la primera vez que me parten sobre el ring ¡Y con las ganas que tenía de llevarme el título!", nos dijo en el vestuario el derrotado notorio.



Luis González subió al ring con mucha confianza. Derrotó al santiaguino Tapia. Fue la primera victoria ariqueña de la noche.



Pedro Lara, mucho trabajo tuvo el campeón para derrotar a José Balderas.

Pedro Lara, con los títulos de campeón de los torneos de localidad de los años 68 y 69 a cuestas, tuvo en su rival el portomontino José Balderas, un escolto muy duro. Le costó al campeón salir del paño porque el sureño había demostrado en combates anteriores su capacidad, y terminó por ratificar la noche del viernes. Ganó Lara, sin duda, y los jurados

estuvieron acertados en el fallo. Por parte del público no lo entendió así y dejó caer una gran cantidad de monedas sobre el cuadrilátero.

Se esperaba ansiosamente el último combate de la reunión nocturna. Carlos Avila enfrentó a Francisco Pinto. Ambos peleadores tenían fama de rucos. De antemano se suponía que la

pelea no llegaría a los tres rounds reglamentarios, el ariqueño podía calzar al representante de Chuco con uno de sus potentes derechos. Y si sucedía la pelea se acababa. Pero Pinto también se había mostrado fuerte y con un castigo contundente. Al final en el segundo asalto, Avila, visiblemente molesto y sentido abajo, dio vuelta las espaldas y abandonó. Arica había perdido a una de sus buenas cartas.

¡TIRA LAS MANOS...!

"Estoy bastante cansado. Nos fuimos de puñete desde el primer asalto. Tapia tira mucho, pero sus golpes son como empujones, no van con dinamita. Estoy bastante conforme con la pelea, era el rival que aparecía más duro en el papel. Estoy trabajando en la Citroën en Arica. Gustó el combate ¿No?"

Luis González, el pupilo internacional que está representando a Arica en este Nacional, luego de su victoria sobre Manuel Tapia.

"La verdad es que no estaba seguro de haberle ganado a Mendoza. En esto tengo que ser franco, el fallo me sorprendió un tanto. Es una lástima, pero así es esto. Lo siento por Jara, somos amigos, estuvimos en el mismo club. Este es mi segundo Nacional y con esta son tres las peleas que llevo ganadas. Participé en el torneo del año 68 y luego estuve bastante tiempo sin pelear."

Domingo Mendoza, de Concepción, luego de resultar bastante favorecido con el fallo de los jurados.

"Quedé conforme con la pelea, más no se podía peor. Mendoza estuvo mucho tiempo sin pelear, ahora le faltaron llegadas cruzadas en cross. ¿Sabe? Mi pupilo estaba pesando 71 kilos y tuvo que trabajar muy duro para hacer los 63 500 Croc que poco a poco le está poniendo."

Marcelino Guzmán, manager del penquista Domingo Mendoza.

"Lo calce con una izquierda en cross. Duró un poco el cabo. No tengo para qué bañarme, ni traspasé siquiera. Fue un regalo de cumpleaños, acabo de cumplir 18 años el mismo día 18 ¡Ojalá pueda salir campeón!"

Renato García, comentando en su camarín la victoria sobre Iván Corral.

"Acabo de solicitar permiso al presidente de la Federación de Boxeo, Renato Court, para realizar próximamente un campeonato extraordinario en Chuqui. Vamos a estudiar una fecha adecuada, creo que la más adecuada se-

ría (en septiembre del año venidero)."

Héctor Molina, presidente de la Asociación de Chuquibambilla, mientras festejaba el triunfo de Francisco Pinto en la última pelea de la noche.

"Fue un fallo injusto. No perdí de modo alguno. Claro que yo también peleé en Arica en el Nacional Extraordinario, pero en aquella ocasión el médico deportivo que abandonó por tener una hernia en la nariz. Sinceramente creo que había ganado."

José Balderas, perdedor frente al campeón Pedro Lara.

"Estaba muy nervioso. Es la primera vez que peleé en este estadio. El chico Balderas no peleó, pero es muy atorador. Es la ca me lo tuvieron que retirar. Yo gané por paliza. Realmente no estaba seguro de un fallo favorable. La pelea fue estrecha."

Pedro Lara, el campeón anfitrión de los moscas-juniors, dando su impresión de la victoria sobre el portomontino José Balderas.

Jorge Jara, entrenador de Naval: "EL FALLO FUE UN ROBO"

El fallo de la pelea entre Héctor Jara, de Naval y Pedro Mendoza de Concepción, recibió la silbatina de la concurrencia.

Los jurados vieron ganar al penquista. Pero todo el estadio vio que sobre el ring había ganado Jara.

El entrenador de Naval Jorge Jara, tuvo palabras muy duras para los jurados.

"Fue un robo, sencillamente una estafa. Los jurados tenían arreglado de antemano el fallo. Dije! Al final van a ver

que tengo razón. Mire, dieron ganador a Mendoza, este enfrentamiento a García que lo tiene que ganar por paliza porque el penquista está muy machucado. Es una injusticia que no tiene nombre. Es la mejor manera que tienen de desprestigiar el deporte. No vale la pena sacrificarse tanto tiempo para nada: pasamos hambre, dormimos mal, el gimnasio es pésimo. ¡Y más encima de esto! Todos vieron ganar a Jara. ¿Cómo se explica entonces el fallo? ¡No hay duda que hubo un robo!"

Básquetbol de Santiago: JUEGAN DE NUEVO UNION Y QUINTA

Esta mañana en el gimnasio de la Federación de Básquetbol de Chile se repitió el encuentro entre Unión Española y Unión Normal Unido, que el domingo anterior fuera suspendido por el árbitro Carlos Díaz, único juez del encuentro, por falta de garantías.

La suspensión se produjo cuando corrían 9 minutos de la etapa final. Ante un violento foul de Manuel Torres de Unión a Juan Tobar de Quinta que le produjo a este la rotura de una de sus cejas, reacción Carlos Díaz quien de agredir al defensor hispano motivo por el cual árbitro Díaz

dejó suspender el encuentro por falta de garantías.

La Asociación Santiago de Básquetbol ante el informe del árbitro y del director de turno, castigó a Manuel Torres y a Caroly Díaz por cuatro partidos a cada uno, y a los jugadores Butte y Barrera de Unión Española por un encuentro.

El partido se jugará completo, ya que así lo acordó la Asociación Santiago, en conformidad a los reglamentos. La hora de iniciación fue fijada a las 12 meridiano y podrá asistir público.

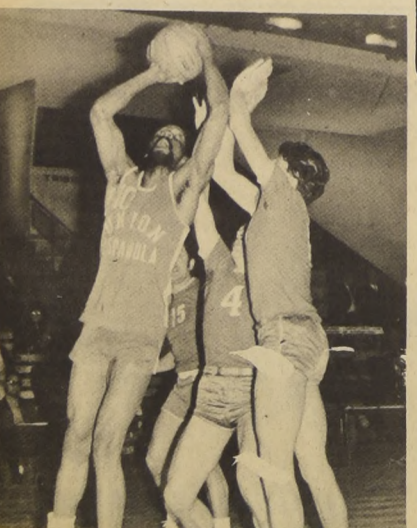

BERKLEY BUTE resparece en Unión después de una fecha de suspensión.

AMPLIO APOYO A LA DESIGNACION DE SABINO AGUAD



Sabino Aguad Kunkar

Honda y positiva impresión tuvo en los diferentes círculos deportivos y políticos, la designación del conocido dirigente Sabino Aguad Kunkar, como Director General de Deportes del Estado.

Sin duda que el acertado nombramiento que tuvo a bien hacer efectivo el nuevo gobierno, viene a hacer justicia a un hombre que representa en su exacta dimensión al deportista, al dirigente de club de Asociación y de Federación y que en los momentos de esta importante designación lo encontraba al frente del Comité Olímpico de Chile, cargo que desempeñaba con un entusiasmo admirable por la meta que se había fijado y conseguido de efectuar en nuestro país en 1975 los Juegos Panamericanos.

A pesar que Sabino Aguad no asume sus nuevas responsabilidades hasta el próximo martes, son muchas las felicitaciones que han llegado hasta su gabinete particular y en la que sin duda sobrelasan las que le han hecho efectivas las 32 Federaciones que se agrupan en COCH, la de Arturo Millán, presidentes actuales de los Consejos Locales de Deportes; Angel Vidal, presidente del deporte local de

Valparaíso, el de Julio Miranda de Antofagasta Juan Yovanovic, profesor de Educación Física de la Universidad del Norte y de numerosas otras instituciones deportivas que se sienten totalmente identificadas con el nuevo Director General.

TAMBIEN LOS PARLAMENTARIOS

Diferentes parlamentarios, que no son ajenos a la actividad deportiva, también han hecho llegar sus parabienes, como Americo Acuña, Raúl Illanes, Julio Durán, Luis Valente, Carlos Altamirano, Humberto Aguirre Doolan, Alberto Saldívar, Héctor Morales, Patricio Philips, Carlos Morales Abarzúa, Mario Palestro, y Laura Allende.

Entre todas estas adhesiones la que impactó más directamente a Sabino Aguad fue la del diputado democristiano, Jorge Lavandero, que le aseguró que cualquier proyecto que presentara a la Cámara en beneficio del deporte, este contaría con el total apoyo de esta colectividad política, no sólo por la importancia que merecieran estas indicaciones sino también como franca muestra de amistad y admiración hacia su persona.

Esta tarde:

AUTOMOVILISMO EN LAS VIZCACHAS

En el autódromo Las Vizcachas se larga hoy en la tarde la última prueba de Automovilismo de velocidad con puntaje para el ranking. Aun cuando gran número de los pilotos nacionales están preocupados de arreglar sus máquinas para participar en el evento Internacional del mes venidero, el número de inscritos para esta prueba alcanza a 72 volantes.

Ayer en la tarde se realizaron los piques clasificatorios y todas las máquinas se vieron en perfectas condiciones.

El argentino Carmelo Galbato será una de las atracciones del evento de velocidad, también estarán, en Turismo Carretera, las máquinas de Garafalic, Gimeno, Ibarra, Comandrá, Paredes, Gasc, Cortés y otros.

También en las diferentes series de los coches de Anexo "J" del Reglamento Internacional están inscritos un gran número de participantes que esperan lograr una buena ubicación en el ranking final.

Ahora frente a Crawford: NUEVAMENTE SAIJYO EXPONE SU CORONA

NUEVA YORK (ANSA).— El pugilista japonés Shozo Saijyo, campeón mundial de los Plumas, según la Asociación Mundial de Boxeo, expondrá su corona ante el norteamericano Frankie Crawford, en un combate que se celebrará en la capital japonesa el próximo mes de febrero.

La pelea quedó registrada en la Asociación Mundial de Boxeo, organismo internacional que estableció además que el ganador del combate deberá enfrentar al venezolano Antonio Gómez, en un plazo no mayor a los noventa días.

Antonio Gómez es uno de los más calificados pugilistas que militan en la categoría Pluma. Por otro lado, se anunció que se estarían realizando ges-

tesiones para concertar un combate entre el titular de los Plumas, según la Asociación Mundial de Boxeo, y el mexicano Vicente Saldívar, reconocido como campeón mundial de la misma categoría por el Consejo Mundial de Boxeo (WBC) y la revista especializada "Ring".

LOS BOXEADORES "CHE" DE MODA

NUEVA YORK (ANSA).— Elogiosos comentarios formula la prensa deportiva neoyorquina al referirse al pugilista argentino Pedro Rimowsky, que anteoche venciera por puntos al norteamericano Stanford Bulla, en un combate celebrado a seis rounds en el cuadrilátero del Madison Square Garden de esta ciudad.

La victoria del deportista sudamericano fue acordada y firmada unánime por los jueces y árbitros de la pelea, en virtud de la neta superioridad demostrada por el Boxeador argentino.

Los comentaristas deportivos neoyorquinos coinciden en augurarle una exitosa campaña al pugilista argentino, que demostró poseer fuerte pegada de manos y amplio conocimiento de los secretos del combate letal.

IBERIA LE GUAPEARA EN SU CASA A SAN FELIPE

Ambos cuadros animarán el partido más importante de la fecha

Con cuatro partidos se pone en marcha esta tarde a la disputa de la quinta fecha del Campeonato de Ascenso del Fútbol Profesional.

El encuentro más importante de la jornada es sin lugar a dudas el que sostendrán el líder de la tabla, Unión San Felipe, y el cuadro que ocupa el tercer lugar, Iberia. Este partido se jugará en la cancha de la ciudad de Los Angeles.

Para Iberia el partido reviste gran importancia, por cuanto debe vencer y detener al puntero Unión San Felipe para poder pasar estrechamente a la difícil lucha entre los equipos por el primer lugar en la competencia.

Unión San Felipe sale Gagliano y en el campo entrará López en la defensa, mientras que el equipo jugará con: San Felipe: Helo, Espinoza, Vargas, Díaz y Valdivia. Ambriler y Neira; Ogalde, Gutiérrez, Latalada y Díaz.

gar, al paso que el líder lo hace con 24 anotaciones.

Salvo modificaciones de última hora, los cuadros formarán de la siguiente forma: IBERIA: Werlinger, López, Gutiérrez, Ramírez y H. López; H. González y Pinto; Guzmán, Gómez, Parra y Ferrari. SAN FELIPE: Tapia; Alvarez, Torres, Miranda y Olmos; Villarreal y Gaete. Nuñez, González, Rojas y Briones.

En San Fernando, Deportes Colchagua, en octavo lugar de las posiciones con 15 puntos, enfrenta a Municipal, último con sólo 7 anotaciones. COLCHAGUA: Martín, Espirito, Sánchez, Arriagada y Torres; Castañeda y Peña; Rodríguez Méndez, Eduardo, González y Gutiérrez. MUNICIPAL: Guzmán, Tapia, Simonetti, Cepeda y Zúñiga; Cantillana y Luna; Morales Durán, Portales y Barrera.



Intenso trabajo le espera esta tarde a Ricardo Werlinger, arquero de Iberia.



Néstor Rodríguez, entrenador de Colchagua, cuyo equipo no ha rendido lo que esperaban sus hinchas.

ULTIMA CHANCE PARA CALERA

En Playa Ancha, Wanderers con Green Cross

En Talca, Rangers se juega su suerte ante Magallanes.

Los caleranos reciben a Huachipato. Todos los encuentros se inician a las 17.30 horas



Roberto Fouilloux, figura de Huachipato, que esta tarde enfrenta a Unión Calera.

Tres encuentros en provincias completan la séptima fecha del Torneo Nacional de fútbol en primera división.

Y de los tres encuentros hay dos que tienen como actores a dos equipos que están comprometidos con los últimos lugares de la tabla de posiciones. Son ellos Unión Calera de la Serie "A" y Rangers de la Serie "B".

que siempre su característica especial.

Finalmente, en Talca, el otro comprometido que tiene el fantasma de Palestino, tras sus pasos, Rangers, recibe en el Estadio Fiscal a Magallanes. Un partido difícil para los talquinos. Los albicelestes se agrandan en provincias y vienen jugando muy bien. En cambio Rangers perdió ante Everton en la fecha anterior y su rendimiento fue muy bajo.

Los caleranos enfrentan en su cancha a Huachipato; es una de las últimas oportunidades que tienen de salvarse y que llega justamente cuando ha renunciado el entrenador Donato Hernández, dejando la responsabilidad del equipo entregada a Rómulo Betta y a la Comisión de equipo formada por dirigentes. La renuncia de Donato sin duda que puede ser un incentivo para que el equipo en general mejore sus pobres actuaciones anteriores. La responsabilidad de ayudar a un compañero de equipo, como es el Pollo Betta, puede significar la mejoría total del cuadro.

En Playa Ancha el remozado y vigoroso Wanderers vuelve a actuar ante sus parciales porteros enfrentando a Green Cross, que ya está clasificado, y salvo un vuelco espectacular de esta serie puede hacerle salir de esa condición. Los carreros, pese a la derrota frente a Unión, dejaron sentada una recuperación manifiesta y la vuelta al fútbol brioso y fuerte



Fidel Zuleta

Huachipato viene de empatar con Lota y las críticas han arreciado en contra del plantel y del entrenador Prieto.

En Playa Ancha el remozado y vigoroso Wanderers vuelve a actuar ante sus parciales porteros enfrentando a Green Cross, que ya está clasificado, y salvo un vuelco espectacular de esta serie puede hacerle salir de esa condición. Los carreros, pese a la derrota frente a Unión, dejaron sentada una recuperación manifiesta y la vuelta al fútbol brioso y fuerte

de Nicolás Abumohr una indemnización de \$8.000 por los daños causados por los frenéticos hinchas sanantoninos. Confían que el organismo rector del balompié profesional sancione alfirmativamente la petición para poder ellos más tarde, arreglar cuentas con el dueño del "sufido" bus provincial. Ellos reclaman a la ACF, pero, los dineros en caso de acordarse tendrán que salir de las no siempre pricivistas arcas de San Antonio Unido.

EL CICLISMO VUELVE A LA RUTA CON LA "DOBLE RAPEL"

A las 8 horas de hoy, desde la Plaza de Industrias Bata de Peñalolén, se dará la partida a la Doble Rapel, prueba que tendrá un recorrido aproximado de 200 kilómetros y en la cual prevalecerán los mejores ruterros de la zona.



Victor Martínez, el excelente pedaleiro de los registros de Club Carteros, será una brava carta en los 200 kilómetros organizados por Bata.

Dada la importancia que tiene la competencia las diferentes "scuderias" capitalinas han extremado sus precauciones para llegar al evento en el máximo de sus posibilidades para obtener el triunfo. Entre estas sin duda que están los organizadores, que depositarán su confianza de victoria en la capacidad del novel astro Ricardo Astorga, el que con menos de un año en la actividad pedaleira con la tricot "albi azul" se ha constituido en una de las mejores revelaciones del ciclismo metropolitano. Pero no solamente Astorga figura en la lista de los "capos" que lleva el Bata. También están Orlando Guzmán, Francisco Marroquín, Juan Arragada, Alberto Poblete, un muchachito Tapia (de grandes condiciones) y Fernando de los Ríos el que en cada una de sus presentaciones hace derroche de su inauditable espíritu de lucha.

Entre los grandes favoritos aparecen también con muchas posibilidades, los defensores de Green Cross, club que ha acaparado últimamente los torneos en base a las performances extraordinarias de Arturo León, Carlos Kuschel, Marco Antonio Plaza, y José Manuel López.

Por su parte, los "carteros" estarán en la largada con Juan Padenas, Héctor Pérez, Eduardo "Triñilín", Fuentes y el corredor de Tecera Categoría, Héctor Martínez, que el sábado recién pasado ganó en brillante forma su serie en el Parque Cousiño.

UN EX CAMPEON CON PRETENSIONES

Ha reaparecido en las competencias Taobaldo Alcalá uno de los mejores campeones en Rutas de la nueva generación, el que por motivos de carácter particular se había marginado de las actividades pedaleiras. Ahora nuevamente a vuelta a la palestra y con muchas ansias de triunfo, y creyendo que esta Doble Quelantaro, puede ser la distancia justa que lo lleve nuevamente al primer plano de la noticia pedaleira.

LA "U" - O'HIGGINS, EN MATCH QUE NO ADMITE UN EMPATE

En el preliminar, Lota-Palestino, dos que también necesitan los puntos. 16.30 y 18.30, horario para estos encuentros

—Dos encuadrados provincianos llegan al Nacional

—Son ellos Lota-Schwager el cuadro de Lucha Alames, que en el preliminar enfrenta al remozado Palestino a las 16.30 horas y O'Higgins de Rancagua que se juega una chance importante ante Universidad de Chile a las 18.30 horas.

motivó la posibilidad de quedar fuera de la Liguilla. El trabajo durante la semana ha tenido ese único punto de mira: ganar a O'Higgins y quedar asegurado y pensar ya en cuidar las mejores piezas para el certamen final que es el único que le interesa a los universitarios.



Rubén Marcos. Asegura que la "U" se clasifica y gana a O'Higgins.

Finalmente en Curicó, Bádmiton, penúltimo con 13 puntos, recibe a Lister Rossel, sexto con 17. BADMINTON Campodónico: Morales, Ferrada, Astorga y Monje; Quinteros, Castro; Painevillu, Gutiérrez, Quiroga y Suárez. LISTER ROSSEL: Gerly; Cruchaga, Ríos, Poblete y Pinochet; C. Muñoz y Alfaro; Barrera, Huaco, J. Muñoz y Bueno.

Para Lota con 18 puntos en la tabla de posiciones en la Serie "A", el encuentro representa una urgencia, la de tener que jugar antes que su más inmediato perseguidor O'Higgins, que también lucha por conseguir quedar entre los cuatro primeros. Es decir, los lotinos, si bien están entre los elegidos para actuar en la Liguilla hasta el momento, no pueden descuidar ni un solo punto si desean mantener este privilegio. Es justamente la Serie "A" la serie más conflictiva, la más difícil y donde hay mayor cantidad de equipos con posibilidad. Y si consideramos que justamente su rival de hoy es nada menos que Palestino, equipo que viene de empatar con Magallanes a tres goles, cumpliendo un excelente cometido, se podrá apreciar que para el cuadro minero, su actuación de esta tarde en el preliminar representa un duro trámite y una exigencia mayor. Lota viene de empatar a uno con Huachipato en el estadio de los acereros. Juega el mismo cuadro con Di Meglio, Marín, Azocar, Díaz y Rubilar; Lara y Páez; Osorio, Alvarez, Diéguez e Inostroza.

En Palestino no se anuncian cambios, juegan los mismos que empataron con Magallanes y que ganaron a Everton.

LA "U" - O'HIGGINS. Cotejo bravo. Para ambos. Los azules están peligrando su clasificación y los sureños buscan con mucho empeño poder derribar a uno de los dos: Lota o la "U" del pedestal en que encuentran.

Los universitarios vienen de perder el domingo pasado en el Norte ante Antofagasta-Portuario por dos a uno. Esa derrota



Ernesto Díaz, buen arquero de O'Higgins



Ernesto Díaz, buen arquero de O'Higgins



Juan Alvarez

En San Miguel:

LUIS REYES GANO TORNEO DE AJEDREZ

Con gran éxito finalizó el torneo de Ajedrez para Primera Categoría, que organizó brillantemente el club "Argamos" de San Miguel y que corresponde a la clasificación

final para el año 1970 y cuyos primeros seis clasificados obtuvieron el derecho de participar en el Torneo Mayor del club cual sirve para designar al nuevo campeón de la comuna.

Los resultados de este campeonato, que fue ganado estrechamente por Luis Reyes, una de las mejores revelaciones de estas jornadas, dieron la siguiente clasificación: 1° Luis Reyes, 9 puntos; 2° Ricardo Salas, 8 puntos; 3° Sergio Susarri, 8 puntos; 4° Juan Barroeta, 7 puntos; 5° Guillermo Aravena, 7 puntos; 6° Mario Jelliff, 6,5 puntos; 7° Roberto Riquelme, 6,5 puntos; 8° Juan Alfaro, 6 puntos; 9° Fernando Vargas, 5 puntos y 10° Rodolfo Alonso 5 puntos.

FINALIZA TORNEO DE FUTBOL EN MAIPU

Interesante promete ser mañana la jornada futbolística con la cual termina la competencia oficial 1970 de la Asociación de Fútbol de Maipú. En los primeros lugares marchan Campo de Batalla y Pizarro, separados por tan sólo un punto.

desde el año próximo de la serie de Ascenso.

Por su parte, Pizarro tiene un duro rival en INSA, equipo que marcha invitado en la segunda rueda.

Campo de Batalla villas en esta ocasión a Unión Cerillos, colista del torneo y militante

Toda la afición deportiva de Maipú se encuentra bastante satisfecha por la labor desarrollada por su actual directiva, encabezada por Juan Rojas, presidente de la Asociación.

RENE VARAS SE PASEO EN CAMPEONATO ECUESTRE

El equitador internacional impuso nuevamente su calidad indiscutible

El teniente René Varas, montando a Quintral y Llanero, hizo suya la prueba N° 12, Doble Recordo, en el Concurso Hípico Oficial '70, que se disputa en la Escuela de Carabineros.

El Teniente Varas demostró nuevamente en cada una de sus intervenciones estar en la mejor de sus formas, como igualmente Quintral y Llanero, con cuyos caballos recorrió recientemente el Viejo Mundo, dejando una estela de prestigio para la equitación chilena.

El segundo lugar de esta prueba lo consiguió Ricardo Izuneta, de la Escuela de Caballería, que montó a Diana y Condor, y que dentro del tiempo hizo cuatro faltas.

Eugenio Lavín, de Escuela de Caballería, ocupó el tercer lugar con Cophue y Llaimavida.

En la otra prueba, también nocturna, correspondiente a Caballos Novicios, el primer lugar fue para el teniente Alejandro Carrasco, que lo hizo montando a Escollo; el segundo lugar para Edgard Amieva, de Escuela de Caballería, en Aurora; el tercer lugar fue para Pilar Rosas, Club San Cristóbal, en Quintrala; y el cuarto puesto lo conquistaron Jorge Boetto, en Cantella, Gastón Roselló, Canto; Eugenio Lavín, Chico Leso, y Víctor Contador, Ramsil. Los cuatro jinetes cumplieron la prueba bajo el tiempo y registraron 4 faltas en sus respectivos recorridos.

Ayer, en la mañana, la Prueba N° 5 para Caballos Novicios fue ganada por Guillermo Garín, de Escuela de Caballería, que montó a Luz Brillante, cuyo binomio hizo sólo 4 faltas; el segundo lugar le correspondió a Eugenio Lavín, también de Escuela de Caballería, con 16 faltas; el tercer puesto fue para Pilar Rosas, que hizo siete faltas en Quintrala; y el cuarto lugar le correspondió a Víctor Contador, con ocho faltas, montando a Soussió.



René Varas campeonó nuevamente en el Concurso Hípico Oficial.

CRONISTAS PERUANOS PREMIA A "PELE"

LIMÁ, 20 (ANSA)—Pelé, el famoso delantero de la selección brasileña de fútbol y del Club Santos de Sao Paulo, será premiado por el Círculo de Periodistas Deportivos del Perú, con la medalla de oro y el banderín de honor de esa institución.

La entrega de los máximos distintivos de la entidad, que agrupa a los hombres de la prensa deportiva del Perú, se realizará el miércoles 25 del presente en el Estadio Nacional de esta capital, minutos antes de la iniciación del partido amistoso que sostendrán Universitario de Deportes y el Santos, institución a la que pertenece la "Pele Negra".

Según lo señala el Círculo de Periodistas Deportivos del Perú, el premio al "Rey" no sólo se debe al hecho de haberse consagrado como el único jugador de fútbol ganador del título de tricampeón mundial, sino de manera especial a su "condición de deportista, cuya conducta es ejemplar para la juventud del mundo."

Pakistán:

EPIDEMIAS AMENAZAN LA VIDA DE SOBREVIVIENTES DEL TIFON

● Más de tres millones de personas sin electricidad ni agua potable

MANILA, 21 (UPI). El Presidente Ferdinand Marcos advirtió hoy que podría estallar una epidemia a consecuencia del desastre causado por el tifón "Patsy" y exhortó a la población de Manila a hacer lo posible por dirigirse a las zonas rurales.

En conferencia de prensa improvisada en el aeropuerto internacional, el primer magistrado expresó el temor de que se produzca una epidemia de grandes alcances debido a que el meteoro dejó a la zona metropolitana, de más de tres millones y medio de personas, sin electricidad ni agua potable.

"Estamos preocupados por una posible epidemia y por el alza de los precios" dijo Marcos en rueda de prensa después de despedirse de su visitante Birmano, Ne Win.

Agregó haber ordenado a la empresa que suministra energía eléctrica que reponga de inmediato el potencial a la planta hidráulica del gobierno, a fin de contar con agua potable para la población.

EL PAPA

En relación con la visita que el Papa Paulo VI hará desde el viernes próximo, Marcos expresó que los preparativos serán "modestos". Varios arcos construidos para dar la bienvenida al Sumo Pontífice fueron destruidos por el ciclón cuando la obra no estaba terminada.



ISLA DE MAMPURA, Pakistán Oriental (UPI). Sobrevivientes del cataclismo abandonan las destruidas regiones donde antes se levantaban sus hogares—en busca de ayuda, dejando tras de sí miles de víctimas. En primer plano se puede ver los cadáveres de animales que murieron en la tragedia que azotó a Pakistán Oriental.

mer plano se puede ver los cadáveres de animales que murieron en la tragedia que azotó a Pakistán Oriental.

AYUDA INTERNACIONAL

DACCA (PAQUISTAN ORIENTAL) (UPI). Sesenta comandos de la Marina británica se dirigieron hoy a la región meridional, devastada por el ciclón que azotó el jueves y el viernes último. La región costera, para dar mayor ritmo a las operaciones de auxilio.

El gobierno señala que la cifra de muertos llega a 153.000, pero se teme que las víctimas sean muchas más, ya que la falta de comunicaciones ha impedido la obtención de mayores datos. En esferas diplomáticas se cree que los muertos lleguen a medio millón.

Los comandos británicos inspeccionarán las islas del litoral y trazarán el plan de operaciones que cumplirá una fuerza de 1.500 hombres que llegará el domingo de Singapur. Será el grupo más numeroso enviado por Gran Bretaña a ultramar para tareas de auxilio.

Al mismo tiempo se está organizando en Dacca una expedición de 32 norteamericanos que llegaron hoy en el primero de seis helicópteros Huey en espera de dos Starfighters C-141 para dirigirse a la ciudad de Begamgan, 145 kilómetros al suroeste de Dacca, en el corazón de la parte más afectada por el ciclón tierra adentro.

Los británicos vinieron equipados con dos helicópteros Sioux y cuatro Landrovers de reconocimiento. Su base de operaciones será la ciudad de Bansal 160 kilómetros al sur de Dacca y 25 al oeste de la isla Bhola, que sufrió el azote del viento y del fuerte oleaje.

Cuatro barcos de la flota británica vienen navegando hacia puertos de Pakistán Oriental, trayendo nueve helicópteros, ocho naves menores y lanchas de desembarco. Anteriormente llegaron cinco lanchas a motor a la ciudad de Bhola.

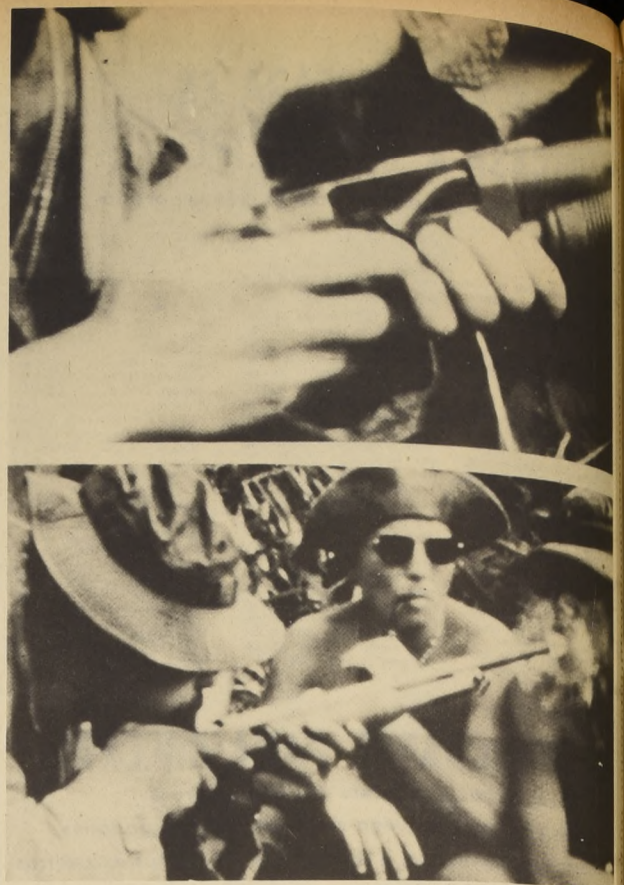

MARIHUANA EN VIETNAM

Estas fotografías fueron tomadas en Vietnam y exhibidas en el Show Noticioso de Walter Cronkite. Ellas muestran una serie de escenas en que aparecen soldados norteamericanos fumando

marihuana en una base llamada Aries. Una de las escenas presenta a un soldado llamado Vito sacando una pipa, presumiblemente llena de marihuana, inserta en la cámara de su arma, y luego fumándola tranquilamente junto a otros compañeros. (UPI).

DEBRAY SERA LIBERADO EN CUALQUIER MOMENTO

LA PAZ, 21 (ANSA). Son cada vez más insistentes las versiones en el sentido que el ideólogo francés Régis Debray y el argentino Ciro Bustos, serán liberados de un momento a otro, junto a otros guerrilleros que se encuentran detenidos en la localidad de Camiri, acusados de participar en el movimiento de 1967. En el noreste boliviano.

Los rumores de la inminente promulgación de una amnistía general e irrestricta en favor de todos los políticos que se encuentran presos y exiliados circulan en distintos ambientes.

Debray y Bustos cumplen actualmente una condena de treinta años, en la prisión militar de

Camiri, acusados de colaborar en la guerrilla comandada por Ernesto Che Guevara, quien encontró la muerte en la localidad de la Higuera.

Días pasados hubo pronunciamientos dentro de las fuerzas armadas, manifestando su desacuerdo con el indulto para los dos guerrilleros, pero obreros, universitarios y otros sectores representativos han venido pidiendo al general Juan José Torres que ordene "la libertad para todos los detenidos políticos, mediante una amnistía que incluya a Debray y Bustos. Mientras tanto el ideólogo francés Debray, desmintió públi-

camente las declaraciones aparecidas recientemente en el país, como a asimismo las publicadas por la periodista italiana Oriana Fallaci, las que calificó de imaginarias, y destinadas a confundir a la opinión pública.

En carta dirigida a la Asociación de Periodistas de Bolivia, Debray manifiesta que no se da paso a estos infundios, declarados nulos y sin valor y señalando que en adelante sólo serán veraces las declaraciones suyos, cuyo texto sea escrito personalmente o las respuestas que serán firmadas y fechadas por él. "Lo demás correrá por cuenta de los falsificadores", termina afirmando Régis Debray.

Continúa transmitiendo fotografías:

VEHICULO LUNAR ES COMO UN NIÑO OBEDIENTE, DICEN LOS SOVIETICOS

MOSCU (UPI). Comandantes del espacio dirigieron desde la Tierra, al robot ambulador de la Unión Soviética a un "parque de estacionamiento" donde el vehículo permanecerá durante la larga noche lunar. Dice hoy un informe oficial.

La Agencia de Noticias TASS manifestó que la máquina de ocho ruedas fue llevada mediante una serie de maniobras a un lugar del Mar de las Lluvias, donde realizará pruebas de las "propiedades físico-mecánicas" de las piedras lunares durante los 14 días y medio que dura la oscuridad selenita. A partir del martes próximo.

Los científicos mantuvieron una comunicación

de una hora 55 minutos con el robot, dijo la TASS, mientras éste transmitía a los laboratorios de la Tierra por televisión diversos panoramas de la Luna, mientras se dirigía al lugar donde estaba destinada.

Un alto funcionario espacial ruso comparó el carro lunar a un niño obediente que acaba de aprender a caminar y está listo para cumplir órdenes más importantes.

El funcionario declaró que el Lunajhod-1 "es capaz de llevar a cabo una investigación de mucho mayor alcance y realizar experimentos mucho más importantes que todos los vehículos lunares anteriores.

"Después del alunizaje enseñamos al vehículo selenita a caminar alrededor del satélite natural de la Tierra—dijo, según informó la Agencia TASS— ahora estamos

poniendo a prueba sus posibilidades".

Añadió que ayer el vehículo comenzó a emplear su segunda velocidad pero no dijo a cuanto había llegado ésta. Dijo que el Lunajhod-1 transmite cuadros panorámicos que serán empleados por los controladores de Tierra para "tra-

zar" el camino que deberá seguir por el Mar de las Lluvias.

Hoy la máquina ha transmitido 14 fotografías de primer plano de alta calidad de la superficie lunar y llevó a cabo experimentos para detectar la composición química del polvo lunar con la ayuda de un espectómetro de rayos equis.

Sabio Pauling afirma:

VITAMINA "C" MATA GRIPES Y RESFRIOS

PALO ALTO (California), Nov. (UPI). El doctor Linus Pauling, Premio Nobel de Química y de la Paz, afirma en su último libro que la gripe y el resfrío comunes pueden evitarse o tratarse eficazmente mediante dosis relativamente grandes de vitaminas C.

El doctor Pauling agrega que toda persona debería consumir diariamente de uno a cuatro gramos de dicha vitamina, denominada también ácido ascórbico, dado que tal sustancia no es tóxica como la aspirina u otros remedios.

La opinión del prominente científico figura en un libro titulado "Vitamin C and the Common Cold", cuya aparición se anuncia para el fin de di-

ciembre próximo, pero cuyas pruebas preliminares fueron dadas a conocer hoy aquí.

Muchas autoridades médicas consideran que la vitamina C, aislada por vez primera en 1928, resulta ineficaz para prevenir o tratar la gripe y el resfrío. El doctor Pauling, sin embargo, señala que tal posición se debe a que dichos estudios han experimentado con dosis demasiado pequeñas.

Cuatro gramos de vitamina C, según el máximo recomendado por el doctor Pauling, equivalen aproximadamente a una cucharita de té llena de ácido ascórbico, una sustancia natural que se encuentra en las frutas y en los vegetales.

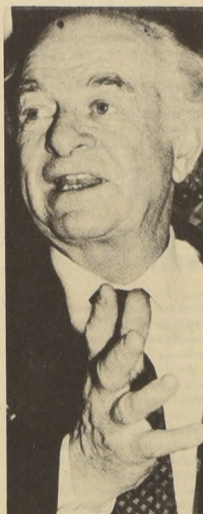

Profesor Pauling: 4 gramos diarios de Acido Ascórbico hacen sano a un hambre

DURA Y POBRE VIDA EN NORDESTE BRASILEÑO

RIO DE JANEIRO (INTER PRESS SERVICE). La crítica situación del nordeste brasileño, alcanzará contornos dramáticos en los próximos meses, según informes llegados a esta ciudad. La sequía que se abatirá sobre la región provocó un descenso del 70 por ciento en la producción de algodón. A consecuencia de ello y por primera vez en la historia, la industria local hubo de comprar algodón en otras áreas del país o importarlo del exterior para no quedar paralizada por falta de materia prima.

Por otra parte también hubo de adquirirse en otras zonas del país, maíz y porotos, dos componentes básicos de la alimentación de los sectores de bajos y medianos ingresos. Un kg. de porotos en Recife cuesta 2,40 cruzeiros (4,72 cruzeiros por dólar). Para atemperar los efectos del hambre y la desocupación, el gobierno movilizó a mas de medio millón de nordestinos en la construcción y reparación de rutas estatales. Los movilizados perciben un jornal diario de 2,20 cruzeiros, cifra que

se considera totalmente insuficiente dado el alto precio de los productos alimenticios (el poroto es una de las legumbres más baratas que pueden comprarse en los comercios).

La cosecha de cereales que tradicionalmente comienza en agosto y culmina en diciembre, este año fue reducidísima y los que viven en la región nordestina afirman que poco a poco se irá haciendo más dura la vida. Es que el invierno y el período de las lluvias (que marcan el comienzo de la época de siembra) comienzan en enero y culminan en marzo. Lo que equivale para los nordestinos a una dura peregrinación hasta el próximo mes de agosto de la nueva cosecha. Mientras se seguirán importando productos alimenticios básicos y materias primas desde el sur y centro-este del país. El gobierno, además, ha anunciado que después de las elecciones iniciará la desmovilización de los 500.000 asalariados empleados en las carreteras estatales.

UNIVERSIDADES CHILENAS
Proceso de Selección y Admisión de Alumnos de las Universidades Chilenas
Año Académico 1971

VERIFICACION DE NOTAS

Se avisa a los señores Jefes de Establecimientos de Enseñanza Media de la provincia de Santiago que deben ordenar a los profesores encargados se retire de la Secretaría de Sede de Santiago, Avenida Ricardo Cumming 21, a la mayor brevedad posible, las Planillas de Verificación de Notas de 4º y 5º año, en las cuales deberán agregarse las notas de 6º año.

Estas planillas tienen por objeto legalizar las notas de los tres últimos años de estudio, a fin de oficializar este antecedente para los efectos de considerarlo en la selección de los alumnos.

Los Establecimientos que no den cumplimiento a este trámite perjudicarán gravemente a sus alumnos, pues sin el requisito de la legalización las Notas no tienen valor alguno para los efectos señalados.

Al momento de retirar las mencionadas Planillas la Secretaría de Sede hará entrega, además, de las Guías Académicas de todas las Universidades chilenas, en las cuales se describen las carreras que se ofrecen en cada una de estas Casas de Estudios.

NOTA: Los Jefes de Establecimientos de otras provincias deberán dirigirse, para estos mismos efectos, a las respectivas Secretarías de Sedes.

INVITACION

LIBRERIA "MARTIN FIERRO" invita cordialmente a las comisiones de Navidad, Sindicatos, de Colegios, Liceos, Escuelas, Centros de Madres, Organizaciones Comunitarias y al Público en General a visitar la más amplia exposición de Literatura Infantil, Libros Científicos, Diccionarios, Literatura Nacional y Extranjera, que con motivo de las festividades de fin de año hemos preparado en nuestro amplio salón de ventas. Visítenos y compruebe la alta selección que de nuestro surtido ha hecho el Director Propietario Profesor Ernesto Toro O.

CATEDRAL 1077 (entre Puente y Bandera). Fono 80831.

AVISO IMPORTANTE

POR HABERSE EXTRAVIADO QUEDAN NULOS Y SIN VALOR LOS SIGUIENTES BOLETOS.

GC — 0424 — 77177 y 77178

ADEMAS LOS SIGUIENTES BOLETOS DE 2 CUPONES

0422-68055	0422-68063	0422-68071	0422-68080
68056	68064	68072	68081
68057	68065	68073	
68058	68066	68074	
68059	68067	68075	
68060	68068	68076	
68061	68069	68077	
68062	68070	68078	
		68079	

LINEAS AEREAS VARIG

HUERFANOS 1178 OF. 201. T. 716026

EL USO INDEBIDO DE ESTOS BOLETOS SERA PENADO DE ACUERDO A LAS DISPOSICIONES LEGALES VIGENTES.

ONASSIS CON LAS BARBAS EN REMOJO

ATENAS (UPI). El gobierno griego advirtió al millonario argentino Onassis que a menos que haga un depósito de cinco millones de dólares, a menos que se le acuerden inversiones en el país será anulado.

Esta resolución sigue a una decisión de Onassis comunicada al gobierno de que no cumpliría el convenio, firmado hace apenas dos meses y que preveía inversiones por 600 millones de dólares, a menos que se le acuerden mejores condiciones.

Otro punto que indignó a Onassis, añadieron los informantes, es la negativa del gobierno a garantizar con organizaciones extranjeras el crédito todas sus inversiones.

Club Hípico

Domingo 22 de Noviembre

PRIMERA CARRERA a las 14.00 horas: 10 Mts. 9a. serie Ind. O al 7
Primera Válida para la Apuesta Triple N° 1.

1	Acampado	55	8	S. Vázquez	O. González
2	El Santo	55	3	J. Sepúlveda	P. Polanco
3	Bimini	54	6	V. Ulloa	H. Zamuri
4	Chalina	54	13	N. Urrutia	P. Molina
5	Envidiable	54	18	C. Ocampo	L. Espinoza
6	Alcalde	53	4	R. Sagardia	S. González
7	Mamby	53	2	P. Herrera	O. Lizama
8	Retoque	53	16	N. N.	V. Contreras
9	Tres Joyas	53	11	O. Osorio	J. Gajardo
10	Malvazul	52	5	G. Fernández	E. Bécar
11	De Boquete	50	12	C. Leighton	J. Zúñiga
12	Corola	49	1	A. Trujillo	E. Zijil
13	Arrotado	48	7	A. Pereira	L. E. Toledo
14	Derno	48	17	J. M. Aravena	F. Jaciel
15	Emilienne	48	14	G. García	H. Godoy
16	La Pulsara	48	10	M. Grasso	L. Santos
17	Linjera	48	9	D. Sagardia	L. H. Sorrel
18	Rimen	48	15	L. Carvajal	M. Velarde

SEGUNDA CARRERA a las 14.30 horas: 1.300 Mts. CONDICIONAL
(Segunda Válida para la Apuesta Triple N° 1).

1	Eclairer	58	8	A. Trujillo	P. Bagú
2	El Santo	58	3	P. Cerón	L. E. Toledo
3	Escuadrón	58	6	C. Pezo	S. Miceli
4	Touché	58	4	P. Ulloa	O. González
5	Festival	52	2	D. Sagardia	R. Pardo
6	Mantecón	52	5	A. Pereira	A. Abarca
7	Perkins	52	1	L. Toro	José Melero
8	Senecio	52	7	J. M. Aravena	F. Castro
9	Mi Morocha	49	10	R. Clavelia	E. Inda
10	Reina Mia	49	9	C. Leighton	E. Pinochet

TERCERA CARRERA a las 15.00 horas: 1.600 Mts. 4a. Serie Ind. 24 al 31
(Tercera Válida para la Apuesta Triple N° 1)

1	Yamen	54	3	D. Muñoz	G. Sarmiento
2	Monfire	53	4	C. Pezo	A. Abarca
3	Mount Royal	52	2	G. Saavedra	O. Orellana
4	Mon Espoir	49	6	N. N.	A. Vadanovic
5	Reumbrante	49	5	S. Vázquez	A. Carreño
6	Dingo	47	1	L. Toro	J. Inda

CUARTA CARRERA a las 15.30 hrs: 1.300 Mts. CONDICIONAL
(Segunda Válida para la Apuesta Triple N° 2).

1	Alasuerte	53	8	L. Cifuentes	A. Breque
2	Dama del Sur	53	3	J. Toro	O. González
3	Sola Firma	53	6	C. Pezo	O. González
4	Expropiación	53	13	J. Gutiérrez	P. Inda
5	Gloria Mia	53	4	L. Toro	Alv. Breque
6	Jaquica	53	2	A. Pereira	M. Velarde
7	Las Pataguas	53	11	N. Urrutia	J. Zúñiga
8	Playa Negra	53	5	E. Guajardo	E. Pinochet
9	Primerose	53	12	M. Ruiz	V. Ramírez
10	Sangrass	53	7	S. Vázquez	A. Breque
11	Tarcia	53	7	F. Venegas	Juan Melero
12	Via Venetto	53	14	O. Escobar	G. Sarmiento
13	Via Venetto	53	10	C. Leighton	A. Bullézu
14	Vilana	53	9	D. Muñoz	C. Tapia

QUINTA CARRERA a las 16.00 horas: 1.000 metros. Índice del 38 al 50
TERCERA VALIDA TRIPLE N° 2
PRIMERA VALIDA TRIPLE N° 3

1	Multiplicado	60	3	D. Muñoz	C. Tapia
2	Azul Marino	59	4	P. Ulloa	J. Inda
3	Que Pasa	53	6	C. Pezo	J. M. Baeza
4	Testimonio	50	2	C. Sepúlveda	C. Covarrubias
5	Archibaldo	49	5	C. García	C. Allaga
6	Artista	48	1	J. Sepúlveda	O. González
7	Quemi	48	7	L. Marchant	D. Sandoval

SEXTA CARRERA a las 16.30 horas: 1.300 metros. Condición al
SEGUNDA VALIDA TRIPLE N° 3

1	Amor Amargo	53	8	M. Grasso	L. Santos
2	Bigma	53	3	C. Sepúlveda	C. Covarrubias
3	Biscuit	53	6	L. Cifuentes	A. Breque
4	Temperada	53	13	N. N.	A. Breque V.
5	Casbah	53	4	N. Urrutia	H. Cisternas
6	Catta	53	2	F. Venegas	I. Melero
7	Charrúa	53	16	D. Muñoz	J. Melero
8	Hajin	53	11	G. Saavedra	H. Galaz
9	Improvisada	53	5	E. Vázquez	G. Priguiz
10	La Cachaña	53	12	C. Pezo	O. González
11	Llameña	53	1	S. Vázquez	A. Breque
12	Liana Verde	53	7	A. Pereira	J. M. Baeza
13	Manipour City	53	14	G. Jorquera	G. Sarmiento
14	Rayadite	53	10	E. Guajardo	A. Abarca
15	Ritmica	53	9	J. Carras	M. Rodríguez
16	Salmantina	53	15	C. Leighton	A. Bullézu

SEPTIMA CARRERA a las 17.00 horas: 2.400 metros clásico TERCERA VALIDA TRIPLE N° 3

1	Domino	58	8	P. Ulloa	A. Castro
2	Marcial	58	3	C. Pezo	S. Miceli
3	Magistrado	55	6	D. Muñoz	C. Tapia
4	Campomar	54	4	N. N.	O. Silva
5	Simbal	54	2	N. N.	O. Orellana
6	Grand Bunny	51	5	S. Azócar	J. Melero
7	Miguel Angel	47	1	L. Toro	V. Ramírez
8	Norte Grande	47	7	A. Pereira	P. Medina
9	Tucan	47	9	R. Sagardia	S. González

OCTAVA CARRERA a las 17.35 horas: 1.800 metros. Índice 13 al 22
Handicap PRIMERA VALIDA TRIPLE N° 4

1	Chispeador	56	8	S. Vázquez	A. Carreño
2	Escondido	56	3	P. Ulloa	L. A. García
3	Cafetera	55	6	D. Muñoz	E. Vidal
4	Falluto	54	4	C. Sepúlveda	D. Sandoval
5	Hawk	54	5	A. Azócar	P. Polanco
6	Embelesada	49	1	L. Toro	J. Gajardo
7	Mayana	48	7	A. Poblote	J. Inda
8	Zaca	47	9	E. Suarez	J. Castro R.

Pronósticos de la Prensa y Radio Club Hípico

	LA NACION	EL ENSAYO	LA HIPICA	LAS ULTIMAS NOTICIAS	LA SEGUNDA	LA TERCERA	SI LOS PASTOS CONVERSARAN	EL SIQLO	EL CLUB	RADIO MAGALLANES
1	De Boquete Acampado Corola	De Boquete Corola Linajera	De Boquete, Malvazul Linajera	Chalina Tres Joyas Malvazul	Acampado De Boquete Linajera	Corola Derno Acampado	Malvazul Linajera De Boquete	Linajera De Boquete Derno	Chalina Tres Joyas Malvazul	Malvazul Linajera Retoque
2	Perkins Touche El Santo	Perkins Reina Maria Escudrón	Perkins Reina Maria Escudrón Touché	Reina Mia Escudrón Touché	Escudrón El Santo Perkins	Escudrón El Santo Perkins	Perkins Escudrón R. Mia	Perkins Eclairer Mantecon	Reina Mia Escudrón Touché	Escudrón Perkins Mantecon
3	Monfire Reumbrante	Monfire Mount Royal Mon Espoir	Monfire Mount Royal	Mount Royal Yemeñ	Monfire Reumbrante Dingo	Monfire Dingo Reumbrante	Monfire Reumbrante Mount Royal	Reumbrante Dingo	Mount Royal Yemeñ	M. Espoir M. Royal
4	Sola Firma Gloria Mia Via Venetto	Sola Firma Alasuerte Gloria Mia	Sola Firma Via Venetto Gloria Mia	Alasuerte Expropiación Gloria Mia	Gloria Mia Sola Firma Sangrass	Sola Firma Gloria Mia Expropiación	Sola Firma Alasuerte Gloria Mia	G. Mia Sangrass Via Venetto	Alasuerte Expropiación Gloria Mia	Sangrass G. Mia V. Venetto
5	Testimonio Azul Marino Archibaldo	Testimonio Azul Marino Que Pasa	Testimonio Azul Marino Que Pasa	Testimonio Multiplicado	Testimonio Archibaldo Que Pasa	Testimonio Archibaldo	Testimonio Archibaldo Que Pasa	Testimonio Archibaldo	Testimonio Multiplicado Ritmica	A. Marino Testimonio
6	Biscuit La Cachaña Ritmica	Ritmica Biscuit Casbah	Ritmica Biscuit Casbah	Ritmica Casbah Biscuit	La Cachaña Ritmica Biscuit	Ritmica Biscuit Casbah	Biscuit Ritmica Casbah	Biscuit Ritmica Casbah	Charrúa Biscuit Casbah	Ritmica Casbah Biscuit
7	Grand Bunny Norte Grande Marcial	Miguel Angel Miguel Angel Grand Bunny	Norte Grande Miguel Angel Grand Bunny	Marcial Dominio Campomar	Miguel Angel Norte Grande Gran Bunny	Miguel Angel Marcial Magistrado	Grand Bunny Miguel Angel Marcial	Simbal Marcial Dominio	M. Angel C. Bunny Simbal	Dominio Marcial Magistrado
8	Escondido Falluto Richmond	Falluto Hawk Embelesada	Escondido Zaca Chispeador	Chispeador Falluto Richmond	Escondido Richmond Falluto	Cafetera Falluto Richmond	Cafetera Falluto Richmond	Richmond Falluto Cafetera	Chispeador Cafetera Falluto	Falluto Cafetera Richmond
9	Director Esclavelle Jacara	Director Jacara Esclavelle	Jacara Director Esclavelle	Lumumbazo Director Zamacuco	Esclavelle Director Pitagoras	Director Pitagoras Esclavelle	Director Jacara Esclavelle	Director Esclavelle Zamacuco	Director Zamacuco Esclavelle	Director Esclavelle Jacara
10	Al Primero Pichona Nudista	Al Primero Unionista Tetana	Al Primero Chime Pincha	Unionista Pichona Pincha	Nudista Unionista Al Primero	Unionista Pichona Al Primero	Chime Serpolette Tetana	Al Primero Chime Relevante	Unionista Pichona Pincha	Al Primero Chime Cate
11	Marupara La España Marim	Marupara Malleda Agria	Marupara Agria Malleda	La España Malleda Rugidora	Rugidora Marupara Papalisa	Marupara Malleda Rugidora	Marupara Ras Club Rugidora	Aire Guapo Malleda Marupara	Rugidora Pailaco Marupara	Malleda Marupara Pailaco
12	Mary Pink Poker de Ases Lan Chile	Polligono Terciopelo Chary	Terciopelo Cooperado	Cantilién Mary Pink Bantu	Lucero Polligono Mary Pink	Polligono Lucero Mary Pink	Mary Pink Polligono	Mary Pink Terciopelo F. Verde	Cantilién Mary Pink Bantu	Cantilién Mary Pink Otario

NOVENA CARRERA A las 18 hrs 1.000 metros. 6a. serie. Índice 22 al 33. SEGUNDA VALIDA PARA LA APUESTA TRIPLE N° 4

REAPARECE	1	Esclavelle	58	8	C. Sepúlveda	C. Covarrubias
2	Rareza	51	3	L. Cifuentes	C. Covarrubias	
3	Borona	56	6	N. N.	A. Proschke	
4	Director	54	4	E. Guajardo	P. Valderama	
5	Cautivador	50	2	C. García	O. Allaga	
6	Jacar	49	5	C. Leighton	J. Inda	
7	Lumumbazo	48	1	A. Poblote	L. Santos	
8	Pitagoras	48	7	A. Pereira	L. E. Toledo	
9	Zamacuco	48	10	E. Suarez	J. Castro R.	
10	Metahca	47	9	D. Sagardia	J. B. Castro	

Corral 1 con 2

DECIMA CARRERA A las 18.40 horas. 1.000 metros. 8a. serie. Índice 7 al 15. TERCERA VALIDA PARA LA APUESTA TRIPLE N° 4

8-6-13	1	Nudista	56	8	J. Toro	O. González
10-7-9	2	Unionista	54	3	D. Muñoz	José Melero
8-1-6	3	Chime	53	6	L. Cifuentes	O. Orellana
2-14-11	4	Parrish	53	13	E. Vázquez	A. Martínez L.
6-11	5	Pétalo Rojo	53	4	E. Guajardo	S. González
1-2-8	6	Pincha	53	2	C. Leighton	P. Inda
7	Tetana	53	11	H. Olguin	H. Jara	
7-2-1	8	Pichona	52	5	S. Azócar	H. Alcántara
13-10-9	9	Serpolette	52	12	N. Urrutia	A. Carreño
3-6-2	10	Al Primero	50	7	P. Sagardia	P. Molina
11-6-12	11	Lloroncita	49	1	R. Cerón	H. Galaz
12-7-11	12	Palomar	49	14	G. Fernández	E. Bécar
2-14-12	13	Telefancia	49	10	A. Pereira	M. Rodríguez
10-4-8	14	Cate	48	9	N. N.	L. Rodríguez R.

UNDECIMA CARRERA A las 19.15 horas. 1.000 metros. 7a. serie. Índice 13 al 17.

2-1	1	La España	54	8	C. Pezo	E. Inda
8-9-8	2	Pailaco	54	3	C. Leighton	P. A. Bagú
12-11-3	3	Orissa	54	6	E. Vázquez	C. Muñoz
8-15-9	4	Vichita	53	13	R. Clavelia	C. Muñoz
16-3-13	5	Agria	52	4	S. Vázquez	E. Inda S.
8-3-12	6	Papelisa	52	2	O. Escobar	J. Castro R.
2-12-3	7	Aire Guapo	51	11	E. López	R. López
9-1-12	8	Marim	51	5	E. Guajardo	F. Jaciel
8-4-13	9	Rugidora	51	12	C. Sepúlveda	S. Fuentes
14-15	10	Doña Cargosa	50	7	R. González	N. Peralta
13-5-5	11	Malleda	50	7	C. García	P. Bagú
8-15-4	12	Marupara	50	10	L. Toro	José Melero
8-6	13	Ras Club	50	9	S. Azócar	José Maldonado

DUODECIMA CARRERA A las 19.50 horas. 1.000 metros. 6a. serie. Índice 16 al 22.

7-9-3	1	Bantu	55	8	O. Escobar	J. Castro R.
3-6-2	2	Mary Pink	54	3	E. Guajardo	C. Muñoz
1-8-1	3	Otarro	54	6	E. Vázquez	E. Vidal
6-11-13	4	Poker de Ases	54	13	C. Pezo	P. A. Bagú R.
1-6-8	5	Rio Piedras	54	4	C. Leighton	E. Inda
2-1-9	6	Style	54	2	L. Cifuentes	S. Fuentes
11-6	7	Coperado	53	16	L. Muñoz	A. López
7-7-1	8	Terciopelo	53	11	D. Muñoz	L. Contreras A.
2-14-15	9	Kilimanjaro	52	5	R. Sagardia	P. Molina
12-5-4	10	Lucero	52	12	E. Guajardo	O. González
11-5-15	11	Cantilién	51	7	S. Azócar	P. Inda
6-10-12	12	Lan Chile	51	7	E. Suarez	J. Melero
2-11-8	13	Chary	50	14	E. López	L. Santos
10-10-14	14	Don Tito	50	10	L. Carvajal	A. Proschke
3-1-4	15	Fruita Verde	50	9	S. Vázquez	L. E. Toledo
6-8-11	16	Polligono	49	15	G. Fernández	I. Guerrero

Sporting Club

Domingo 22 de Noviembre

PRIMERA CARRERA. RELACION TELEFONICA

1	Yuca	56	10	R. Araya	E. Guajardo	
2	Linda Reina	54	5	S. Leal	C. Urbina	
0	Doña Blanca	49	8	J. Moya	C. Urbina	
Reaparece	4	Armadito	53	N. Bravo	U. Bravo	
1	Tranquilina	52	3	C. Jorquera	U. Bravo	
4-5-6	5	Palea	53	6	N. N.	O. Leiva
7	Picada	52	11	S. Arellano	L. Bernal	
8-4	8	Futunista	47	4	J. Beza	L. Bernal
7	9	Royal Peach	52	7	D. Ahumada	H. Navarro P.
10-9	10	Y Le Carga	50	1	A. Marchant	J. Nicoli
8-6	11	Eike Sommer	49	9	N. N.	L. Alvarez

SEGUNDA CARRERA. RELACION TELEFONICA

1	Mil Garas	57	5	O. Saavedra	D. Alvarez	
1-5	2	La Lora	56	8	F. Romero	L. Romero
1	3	Mannix	55	2	J. Bórquez	G. Pomo
5	4	Emponchado	51	3	L. Vázquez	A. Martínez
2	5	Arbolada	49	6	J. Burton	J. Abarzúa
3-3	6	Llucara	49	4	J. Monardes	G. Pomo
4-7	7	Navazzo	49	7	M. Matta	H. Vera
9	8	Textual	48	1	C. Jorquera	R. Pérez

TERCERA CARRERA. 1.300 mts. A las 15.05 6ª serie. Ind. 0-9.

1	Yuca	56	10	R. Araya	E. Guajardo	
2	Linda Reina	54	5	S. Leal	C. Urbina	
0	Doña Blanca	49	8	J. Moya	C. Urbina	
Reaparece	4	Armadito	53	N. Bravo	U. Bravo	
1	Tranquilina	52	3	C. Jorquera	U. Bravo	
4-5-6	5	Palea	53	6	N. N.	O. Leiva
7	Picada	52				

BICICLETAS

GRAN LIQUIDACION. Triciclos de reparto, repuestos importados, grandes facilidades y reparaciones. Liquidación total, traiga dinero. San Diego 1317. Fono 55117. Matucana 26 D. Importadora Cycles Victoria.

JUDICIALES Y LEGALES

LOS SIGUIENTES cheques fueron sustraídos de mi talonario, en blanco y sin mi firma. Quedan nulos por haberse dado aviso: Banco Francés e Italiano, Suc. B. O'Higgins N°s 28433 al 28435 y 28443 al 28447.

A-23-6. CUARTO Juzgado Civil de Mayor Cuantía. Por auto de diez de noviembre de mil novecientos sesenta y siete se concedió con beneficio de inventario, la posesión efectiva de las herencias intestadas quedadas al fallecimiento de doña Margarita Cruz Villagrán a sus hermanos legítimos Juana Rosa del Carmen, Quintiliano, Emilia Teresa, Juan Clara del Carmen, Sara del Carmen y María Luisa Cruz Villagrán y se les concede a estas mismas personas la posesión efectiva de doña María Luisa Villagrán Cabrera en su calidad de hijos legítimos de esta última.

A-23-6. UNION de Seguros de acuerdo con el artículo 10° de los Estatutos de la Junta General Ordinaria para el día 30 de noviembre de 1970 a las 16 horas en Bandera 131, 6° piso. El objeto de la citación es presentar la Memoria y Balance y elección de Directorio período 1970-1972. El Secretario Ejecutivo.

A-23-6. HABIENDOSE extraviado libreta de ahorro 208781 Banco del Estado Central, queda nulo por aviso correspondiente.

A-23-6. QUIEBRA: Bernadita Ilgaray S. Séptimo Juzgado Civil. Resolución 9 Noviembre 1970, ordenó notificar fecha cesación pagos fallido propuesta por Síndico el día 13 Septiembre 1960 Secretario.

A-23-6. CONTRATO extraviado. Contrato de emisión de certificados de ahorro reajutable N° 31379 del Banco Central de Chile de fecha 17-7-70 perteneciente a Otilida Cataldo M. por E° 3.000 c/u queda nulo por haberse dado el aviso correspondiente.

A-23-6. NOTIFICACION. Primer Juzgado Civil Mayor Cuantía, Expediente 49050. "Castillo, María, contra Zipperer, Alexander". Nulidad matrimonio, dictóse siguiente auto prueba: Santiago, cinco noviembre 1970. Vistos; Redbese causa prueba fijándose siguientes hechos controvertidos: Primero. Si matrimonio celebró ante un Oficial Civil incompetente; Segundo. Cuál era el domicilio de las partes a la fecha del matrimonio y su residencia en los tres meses anteriores. Ordenóse notificar por tres avisos en "La Prensa", "La Nación". Notifico auto prueba a Alexander Lawton Zipperer Howard. Secretario.

A-22-6. Primer Juzgado Civil San Miguel, concedió posesión efectiva herencias intestadas de doña MARÍA TERESA VELIZ y de don GREGORIO DEL CARMEN MUNIZAGA DIAZ, a José, Jovita, Teresa, Rosano, Aurelia y Esteban Munizaga Veliz. Practicóse inventario solemnemente el día 13 de noviembre 1970 a las 11 horas en Secretaría. Secretario.

A-25-6. RENOVIACION DE DIRECTIVA. En Stgo. a 20 de Nov. de 1970 siendo las 17 hrs. En Moneda N°1452 3° piso. Ante el Inspector del Trabajo Sr. Leopoldo Cerda Yung. Se eligió la nueva Directiva del "Sindicato Profesional de los Empleados Particulares de la Compañía Distribuidora Nacional S. A. Codina. Siendo elegidas las siguientes personas: Sr. Salatiel Veloso Ortiz, Sr. Pedro Contreras Godoy, Sr. Eduardo Pizarro León, Sr. Ana Sepulveda Espinoza, Sr. Erasmo Báez Orrego. La Directiva quedó constituida de la siguiente manera: Presidente, Salatiel Veloso Ortiz, Secretario, Pedro Contreras Godoy, Tesorero, Eduardo Pizarro León, Directores: Ana Sepulveda Espinoza y Erasmo Báez Orrego. Lo que se comunica de acuerdo con el artículo N°378 del código del trabajo. La Directiva.

A-24-6. PRIMERA Juzgado Civil San Miguel, concedió posesión efectiva herencia intestada de doña BENIGNA DEL CARMEN ANDRADE HERRERA, a María Luisa, José, Marta, Manuel Emilio, Myriam, y Ester Rebolledo Andrade, sin perjuicio de derechos conyugales sobreviviente don Luis Alberto Rebolledo Toledo. Practicóse inventario solemnemente el día 26 de noviembre 1970, a las 11 horas en Secretaría. Secretario.

A-25-6. PRIMERA Juzgado Civil San Miguel, autos LARA LARA, CARLOS ANTONIO autorización para adoptar, se cita a los padres del menor el día 27 de noviembre de 1970 a las 10 horas, a objeto informar conveniencia adopción Secretario.

ELECCION Complementaria. Ante la presencia del Inspector del Trabajo don Juan Beltrán el Sindicato Profesional Gastronómico procedió a una elección complementaria por darle el voto de censura al ex Presidente Gerardo Quiroga Efectuado el acto, la nueva Mesa Directiva quedó compuesta de la siguiente manera: Presidente, Rafael Vega Troncoso, Secretario Héctor Castillo, C., Tesorera Elba Molina, L. Directores Osvaldo Ruiz Lagos, y Armando González G. El Secretario.

A-24-6. QUINTO JUZGADO CIVIL-QUIEBRA SOCIEDAD TEXTILES JOURLEN LIMITADA". Resolución 2 Junio 1969, tuvo por verificado crédito Caja de Empleados Particulares ascendente a E° 6.865,69, proveniente imprecisiones Secretario. A-21-23-24-6.

A-24-6. SEXTO Juzgado Mayor Cuantía, concedió posesión efectiva herencia intestada MANUEL RENE TRAVISANY ALTAMIRANO, a BORIS, IVAN MANUEL, SONIA MARIA TRAVISANY SOTO, sin perjuicio de derechos conyugales sobreviviente, MARIA SOTO SOZA.

A-24-6. CONTRATO extraviado. Contrato de emisión de certificados de ahorro reajutable N° 31379 del Banco Central de Chile de fecha 17-7-70 perteneciente a Otilida Cataldo M. por E° 3.000 c/u queda nulo por haberse dado el aviso correspondiente.

A-23-6. NOTIFICACION. Primer Juzgado Civil Mayor Cuantía, Expediente 49050. "Castillo, María, contra Zipperer, Alexander". Nulidad matrimonio, dictóse siguiente auto prueba: Santiago, cinco noviembre 1970. Vistos; Redbese causa prueba fijándose siguientes hechos controvertidos: Primero. Si matrimonio celebró ante un Oficial Civil incompetente; Segundo. Cuál era el domicilio de las partes a la fecha del matrimonio y su residencia en los tres meses anteriores. Ordenóse notificar por tres avisos en "La Prensa", "La Nación". Notifico auto prueba a Alexander Lawton Zipperer Howard. Secretario.

A-22-6. Primer Juzgado Civil San Miguel, concedió posesión efectiva herencias intestadas de doña MARÍA TERESA VELIZ y de don GREGORIO DEL CARMEN MUNIZAGA DIAZ, a José, Jovita, Teresa, Rosano, Aurelia y Esteban Munizaga Veliz. Practicóse inventario solemnemente el día 13 de noviembre 1970 a las 11 horas en Secretaría. Secretario.

A-25-6. RENOVIACION DE DIRECTIVA. En Stgo. a 20 de Nov. de 1970 siendo las 17 hrs. En Moneda N°1452 3° piso. Ante el Inspector del Trabajo Sr. Leopoldo Cerda Yung. Se eligió la nueva Directiva del "Sindicato Profesional de los Empleados Particulares de la Compañía Distribuidora Nacional S. A. Codina. Siendo elegidas las siguientes personas: Sr. Salatiel Veloso Ortiz, Sr. Pedro Contreras Godoy, Sr. Eduardo Pizarro León, Sr. Ana Sepulveda Espinoza, Sr. Erasmo Báez Orrego. La Directiva quedó constituida de la siguiente manera: Presidente, Salatiel Veloso Ortiz, Secretario, Pedro Contreras Godoy, Tesorero, Eduardo Pizarro León, Directores: Ana Sepulveda Espinoza y Erasmo Báez Orrego. Lo que se comunica de acuerdo con el artículo N°378 del código del trabajo. La Directiva.

A-24-6. PRIMERA Juzgado Civil San Miguel, concedió posesión efectiva herencia intestada de doña BENIGNA DEL CARMEN ANDRADE HERRERA, a María Luisa, José, Marta, Manuel Emilio, Myriam, y Ester Rebolledo Andrade, sin perjuicio de derechos conyugales sobreviviente don Luis Alberto Rebolledo Toledo. Practicóse inventario solemnemente el día 26 de noviembre 1970, a las 11 horas en Secretaría. Secretario.

A-25-6. PRIMERA Juzgado Civil San Miguel, autos LARA LARA, CARLOS ANTONIO autorización para adoptar, se cita a los padres del menor el día 27 de noviembre de 1970 a las 10 horas, a objeto informar conveniencia adopción Secretario.

Cheque extraviado Cuenta N° 11503-8, N° 3541158 Serie A.S. Bco Estado, Sucursal Huafraños, nulo por haberse dado aviso.

Extracto de Estatutos Cooperativa de Ahorro y Crédito "Coopegas" Santiago Ltda. de Santiago, constituida con fecha 7 de marzo de 1970 según consta por protocolización ante Notario de Santiago, Sr. Arturo Carvajal Escobar, de fecha 30 de septiembre de 1970. Está compuesta por 53 socios, que suscriben E° 18.000 por aporte de capital y declaran domicilio común en calle Bascuñán Guerrero N° 642 Provincia de Santiago. Objeto: Recibir ahorros de sus socios y otorgar préstamos a los mismos. Domicilio Ciudad de Santiago. Duración Indefinida. Capital suscrito E° 18.000. Capital pagado E° 4.000. Beneficios: 5% Fondo de Reserva Legal. 5% Fondo Devolución Aportes de Capital. 5% Fondo de Educación Cooperativa y los fondos especiales que la Junta acuerde formar. Una cuota para el pago de intereses a los aportes de capital, no superior al máximo fijado por la División de Cooperativas. Una cuota para el reembolso de intereses pagados por préstamos, lo que exceda para constituir fondos especiales e incrementar los existentes, según acuerdo de la Junta General. Directorio Provisional, Consejo de Administración, Propietarios: Sres. José Cartagena Rojas, Raúl Venega Araya, Francisco Arriaza Arriaza, Juan Fco. Sanhueza Navarrete, Héctor Villalobos Fuentes, Suplentes Sres. Adán Bordonos Bordonos, Juan Fco. Martínez Contreras, Segundo Rabanal Santibáñez, Comité de Crédito, Propietarios: Sres. Héctor López Peña, Rosendo Aliaga Aliaga, Alfredo Martínez Santibáñez Suplentes: Sres. Hernán Rivas Gajardo, Armando Guerra Reyes, Junta de Vigilancia: Propietarios: Sres. Ramón Contreras Palominos, Oscar Atarés Norambuena, Juan Aravena Manríquez, Suplentes: Sres. Carlos Zárate Zárate, Luis Bdo. Pino Núñez, Gerente Sr. Emilio Pérez Tobar.

A-21-22-23-6. Constitución Mesa Directiva. Ante el Inspector de la Comuna de Maipú Sr. Rafael Menares, se llevó a efecto la elección complementaria del Sindicato Profesional de E. E. y O. O. Nieto Asisa de un director por renuncia de uno de sus componentes en calle Comercio 6161 quedando la directiva como sigue: Presidente Luis Martínez Erazo; Secretario Ivan Gutiérrez Valenzuela; Tesorero Osvaldo Ovalle Ovalle; Director Luis Cerda Calderón; Director René Teillrey Parra. Se hace esta publicación en conformidad al art. 378 del Código del Trabajo Secretario.

A-21-22-23-6. Primer Juzgado Civil San Miguel, concedió posesión efectiva herencia intestada de doña BENIGNA DEL CARMEN ANDRADE HERRERA, a María Luisa, José, Marta, Manuel Emilio, Myriam, y Ester Rebolledo Andrade, sin perjuicio de derechos conyugales sobreviviente don Luis Alberto Rebolledo Toledo. Practicóse inventario solemnemente el día 26 de noviembre 1970, a las 11 horas en Secretaría. Secretario.

A-25-6. PRIMERA Juzgado Civil San Miguel, autos LARA LARA, CARLOS ANTONIO autorización para adoptar, se cita a los padres del menor el día 27 de noviembre de 1970 a las 10 horas, a objeto informar conveniencia adopción Secretario.

Cheque extraviado B.D. 131299 cuenta 240-478 E° 3.300. First National City Bank San Diego queda anulado.

LUIS YAÑEZ ESPINOZA S.A. C. Reparto de Dividendo. Por acuerdo del Directorio, a partir del 26 de Noviembre en curso se pagará el dividendo provisorio número dos, de cincuenta centésimos de escudo por acciones. Para estos efectos, el registro de accionistas permanecerá cerrado los días 24, 25 y 26 de Noviembre en curso. El Gerente.

Primer Juzgado Civil San Miguel, concedió posesión efectiva herencia intestada de don JUAN BAUTISTA BUSTAMANTE ZARATE, a doña Amelia Araya Hernández. Tramítase conforme ley 16.271. Secretaria.

QUIEBRA: Industria Bellavista S.A. - Notifica Reparto de Fondos. De conformidad a lo dispuesto en los Arts. 122 y 127 de la Ley de Quiebras notifico a los acreedores de esta quiebra, que se ha distribuido un tercer reparto de Fondos, del 30% sobre los créditos Preferentes (Huérfaños 626, Of. 816). Síndico de Santiago.

Quinto Juzgado Civil de Mayor Cuantía. Por auto de trece de Noviembre de mil novecientos sesenta y siete, se concede la posesión efectiva de la herencia intestada quedada al fallecimiento de don Jorge Chanet Caballero a sus hijos legítimos, doña Rosa Cristina Eliana, doña Josefina María Victoria, y don Jorge Arturo, los tres apellidos Chanet Prado, sin perjuicios de los derechos de la cónyuge sobreviviente doña Rose Prado González.

NOTIFICACION Cuarto Juzgado Civil Mayor Cuantía cita parientes doña Elena Lisboa Mendive audiencia 2 de Diciembre próximo, 10 horas, fin informen Tribunal acerca vida anterior y conducta habitual esta Autos 2964-70. "Lisboa María con Lisboa Elena". Interdicción, Secretaria.

QUEDAN sin valor Cheques Serie C21 números 3253483 y 3253489 del Banco Edwards.

HABIENDOSE extraviado cheque N° 1344795, Banco de Chile, queda nulo por haber dado el aviso correspondiente.

PRIMER Juzgado Civil de San Miguel. Con fecha 22 de Octubre de mil novecientos sesenta y siete, se concedió la posesión efectiva de la herencia intestada de don Juan Francisco Valenzuela Fernández, a sus hijos legítimos Virginia Esmeralda, Juan Alberto, Celinda de las Mercedes, Zoila Flor, Adriana, Hortensia Cristina, Julia Rosa y Genaro Valenzuela Zúñiga, sin perjuicio de derechos conyugales sobreviviente doña Rosa Zúñiga Díaz. Beneficios Ley N° 16.271 Secretario.

REMATOS. En el remate que efectuaré el Día 22 del presente, a las 11 horas de la mañana, en Av. Providencia, 2517, Dep. 23. Remataré especies consignadas de las siguientes personas: Germán Silva, Elena Enriquez, Manuel Silva, Luis Meléndez, Edo. Barrón, Juan Cecchi, Oscar Contreras, Violeta Reyes, Héctor Fco. Rivera, León Kaplum, Fdo. Silva, Olga Estay, Luis Latorre, Marticoirena y Cia. Ltda.

CITACIONES. Cooperativa de Vivienda y Servicios Habitacionales "Salesianos" Ltda. Decreto N° 372.

CITA a todos los asociados a la Novena Junta General Ordinaria de Socios, a efectuarse el Domingo 29 de Noviembre del año en curso, a las 9.30 hrs. en primera citación y a las 10.00 hrs. en segunda, en el local de la Cooperativa, ubicado en calle Colombiana N° 4294 San Miguel, Tabla: 1.- Lectura del acta de la Junta anterior 2.- Memoria del Consejo de Administración 3.- Balance General e Inventario. Ejercicio 1° de Julio 1969 al 30 de Junio 1970. 4.- Elección parcial de directores 5.- Asuntos varios. Consejo de Administración.

Cuarta Copia de Bomberos. "Voluntad y Acción" San Miguel. De orden del señor Director, cito a la Compañía a Sesión Extraordinaria para el Lunes 23 a las 20.00 horas TABLA: Renuncias del Director, Tesorero y Secretario y elecciones a que hubiere lugar. Asuntos varios. El Secretario.

CITACION. Despacho exacto de recetas. Bifocales Composturas. Atención rápida provincias.

DR. WALDO INOSTROZA C. Enfermedades de la vista. Ahumada 11 Depto 405. Fono 717445 Santiago. Consultas de 12.30 a 13.30 y de 17 a 19.30 hrs.

DOCTORA TOBAR. Moneda 1040. Oficina 1204. Teléfono 64837. Consultas 18 a 19.30 hrs. Sábado de 12 a 13 hrs.

PRACTICANTES. Edificio Waldorf. Ahumada 131 Depto 916. Fono 60828. Atiendo prescripciones medicas en via urinarias curaciones Inyecciones. Atención domiciliar.

PEDICUROS. Podólogo y Practicante Huérfaños N° 886. Dep. 604-32065-87596. Diabéticos. Colora Domicilio.

Museos. MUSEO DE AUTOS ANTIGUOS DE JOAQUIN LEWIN AVDA. DIEZ DE JULIO 641. Abierto al público lunes a viernes de 9 a 19 horas, sábado de 9 a 13 horas. Cerrado los domingos (entrada gratuita). CLAUSTRO DE SAN FRANCISCO (ALAMEDA). Los días domingos, miércoles y viernes estarán abiertos al público los claustros del primer piso. MUSEO DEL CARMEN DE MAIPU: Histórico y costumbrista. Ubicado en la planta baja del Templo Votivo de Maipú Abierto sábados, domingos y festivos de 15 a 19 horas. MUSEO DE ARTE POPULAR AMERICANO TERRAZA DE HIDALGO, CERRO SANTA LUCIA. Abierto al público: martes a sábado, de 10 a 12 y de 15 a 18 horas: domingos y festivos de 15 a 18 horas. MUSEO NACIONAL VICUÑA MACKENNA, VICUÑA MACKENNA 94 Abierto: martes a sábado, de 10 a 13 y de 15 a 18 horas y festivos: de 10 a 13 horas, cerrado los días lunes. MUSEO NACIONAL DE HISTORIA. NATURAL QUINTA NORMAL. Abierto al público martes a sábado de 9 a 18 horas; domingos y festivos, de 10 a 13 y de 15 a 17.30 horas; cerrado los lunes. MUSEO HISTORICO NACIONAL, MIRAFLORES 50. Abierto al público: martes a sábado, de 9 a 12.30 y de 15 a 18 horas; domingos y festivos, de 15 a 18 horas; cerrado los lunes. MUSEO NACIONAL DE BELLAS ARTES, PARQUE FORESTAL. Abierto al público: martes a sábado, de 9.30 a 13 y de 17 a 20 horas; domingos y festivos, de 10 a 13 y de 17 a 20 horas; cerrado los lunes.

ACERO INOXIDABLE. En Planchas Todas Las Medidas AISI 430 - 304 - 316 - 316 L. Espesores de 0,5 hasta 15 mm. Llegadas en vapor "AMPENAN". E. CASTRO DONOSO Bandera 627.



FABRICA. en formalita, 40 colores, modelos y medidas varias, entrega inmediata. SAN DIEGO 1758.

HOY DIA DOMINGO DIA de USAR DOLLY PEN. bandera 627. HOJAS CON HOYOS. Si hay rastros plateados, esparza Babosán sobre el suelo húmedo. Si se ven cucarachas, cucullas o gusanos con penachos, nebulice con Topsoil mojable. Y si ve "chanchitos" (o no ve nada) póngale Topsoil polvo fuerte alrededor de cada tallo, cubriendo bastante la tierra. Si son orificios, como tiro de munición, nebulice con Cloccasan. Si su proveedor habitual quiere venderle "otra cosa" dirijase a los locales "Loborquez". Los Leones 34. Catedral 1043 y Pedro de Valdivia 1609. en el que atienden inclusive festivos, de 9 a 21 horas. Atención gratuita de consultas.

TACOGRAFO. Sr. Empresario de buses Cumpla con la Ley adquiriendo el mejor TACOGRAFO del mundo. ENTREGA INMEDIATA cualquier cantidad. 5 estaciones de servicio para su instalación. E. CASTRO DONOSO bandera 627. E° 2.650.

TACOGRAFO. Sr. Empresario de buses Cumpla con la Ley adquiriendo el mejor TACOGRAFO del mundo. ENTREGA INMEDIATA cualquier cantidad. 5 estaciones de servicio para su instalación. E. CASTRO DONOSO bandera 627. E° 2.650.

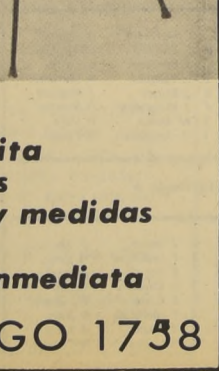

CAJA DE PREVISION DE EMPLEADOS PARTICULARES. Se pone en conocimiento a los imponentes de esta Institución que el día 24 de noviembre de 1970 será publicado en el Diario Oficial el tercer listado de selección de postulantes que optaron a selección de viviendas en la provincia de Santiago. —Plan Habitacional 1969 - 1970— mediante el llamado a inscripción efectuado entre el 15 de noviembre y el 31 de diciembre de 1968. En esta oportunidad se deja establecido que para el llamado a inscripciones en referencia los puntajes mínimos de selección a la fecha son los siguientes: Grupo 85% con cargas familiares hijos... 1.300 puntos. Grupo 15% sin cargas familiares hijos... 1.300 puntos. La presente publicación se hace en conformidad a las disposiciones contenidas en el Reglamento General de Préstamos Hipotecarios —Decreto Supremo N° 148, de 6 de septiembre de 1963— y al Decreto Supremo N° 65 del 20 de marzo de 1970, del Ministerio del Trabajo y Previsión Social. VICEPRESIDENTE EJECUTIVO.

Guía Profesional ABOGADOS. EDUARDO PARRAGUEZ. Herencias, Compraventas, Letras. Huérfaños 886-Oficina 502-Fono 392003. DENTISTAS. CLINICA DENTAL EDWARD. Prótesis Dentales Soldaduras, Reparaciones inmediatas. Compañía N° 1048-3er piso Dpto A. Edificio Teatro Real. RESTAURADORES DE DIENTES. Placas, Puentes, Reparaciones. Clínica Dental Central. Compañía 1068 Of. 1102. Fono 85702. MEDICOS. DR. JOSE FROIMOVICH. ESPECIALISTA EN VEJEZ. Avenida Bulnes 377 Departamento 605. Fono 67176. DR. HERNAN DEL PINO. Enfermedades de niños Rayos X. Consultas de 14 a 16 hrs. Mac-Iver 142 2° piso. Oficina 204. Fono 393601. Pedir hora: Lunes, Miércoles y Viernes. Domicilio Fono 496745. DR. NORBERTO SAINZ RECIO. Medicina Interna. Corazón-Hígado-Riñón-Estómago, Obesidad. San Antonio 427 Of. 715. Hora de atención de 5 a 7. Teléfono 35361. DR. SERGIO PUENTE GARCIA. Cirujía General, Vías Biliares y Páncreas. Martes y Viernes 5 a 7 P.M. Avda Bulnes 80 Dpto. 108 10° piso. Fono 716973. OPTICAS. OPTICA SANTA LUCIA. San Antonio 194. Moneda 818. Despacho exacto de recetas. Bifocales Composturas. Atención rápida provincias. OCULISTAS. DR. WALDO INOSTROZA C. Enfermedades de la vista. Ahumada 11 Depto 405. Fono 717445 Santiago. Consultas de 12.30 a 13.30 y de 17 a 19.30 hrs. DOCTORA TOBAR. Moneda 1040. Oficina 1204. Teléfono 64837. Consultas 18 a 19.30 hrs. Sábado de 12 a 13 hrs. PRACTICANTES. Edificio Waldorf. Ahumada 131 Depto 916. Fono 60828. Atiendo prescripciones medicas en via urinarias curaciones Inyecciones. Atención domiciliar. PEDICUROS. Podólogo y Practicante Huérfaños N° 886. Dep. 604-32065-87596. Diabéticos. Colora Domicilio.

FABRICAS DIVERSAS. NOVOS compran sus argollas en la fábrica más antigua de Chile. Casa Sostin Nueva York. 66. VARIOS NO CLASIFICADOS. Batería Jazz tipo Ludwig E° 6500. Revistas de Jazz "Down-Beat", sueltas, empastadas vendi N° 775497. E° 14.000 cada uno 4 sitios colindante esquina urbanizado a 2 cuadras de Walker Martínez La Florida tratar en calle Colo Colo 1170. Rufoa. SE VENDE Termo Eléctrico de 80 litros y una Lavadora Marca EASY Spindires Alemana, tratar en Profesor Alberto Zahartu 1159 (ex Pantelón). Independencia altura 1000. VENDO maquina portátil Corona, antigua, Rodo 1912. MAQUINAS DE ESCRIBIR. MAQUINAS escribir, sumadoras, calculadoras vendi. Amunátegui 431. teléfono 89927. Reparaciones máquinas escribir sumadora calculadoras. Amunátegui 431 Teléfono 89927. CITACIONES. Cooperativa de Vivienda y Servicios Habitacionales "Salesianos" Ltda. Decreto N° 372. CITACION. Cita a todos los asociados a la Novena Junta General Ordinaria de Socios, a efectuarse el Domingo 29 de Noviembre del año en curso, a las 9.30 hrs. en primera citación y a las 10.00 hrs. en segunda, en el local de la Cooperativa, ubicado en calle Colombiana N° 4294 San Miguel, Tabla: 1.- Lectura del acta de la Junta anterior 2.- Memoria del Consejo de Administración 3.- Balance General e Inventario. Ejercicio 1° de Julio 1969 al 30 de Junio 1970. 4.- Elección parcial de directores 5.- Asuntos varios. Consejo de Administración. Cuarta Copia de Bomberos. "Voluntad y Acción" San Miguel. De orden del señor Director, cito a la Compañía a Sesión Extraordinaria para el Lunes 23 a las 20.00 horas TABLA: Renuncias del Director, Tesorero y Secretario y elecciones a que hubiere lugar. Asuntos varios. El Secretario. CITACION. Despacho exacto de recetas. Bifocales Composturas. Atención rápida provincias.

REMATES. En el remate que efectuaré el Día 22 del presente, a las 11 horas de la mañana, en Av. Providencia, 2517, Dep. 23. Remataré especies consignadas de las siguientes personas: Germán Silva, Elena Enriquez, Manuel Silva, Luis Meléndez, Edo. Barrón, Juan Cecchi, Oscar Contreras, Violeta Reyes, Héctor Fco. Rivera, León Kaplum, Fdo. Silva, Olga Estay, Luis Latorre, Marticoirena y Cia. Ltda.

CITACIONES. Cooperativa de Vivienda y Servicios Habitacionales "Salesianos" Ltda. Decreto N° 372. CITACION. Cita a todos los asociados a la Novena Junta General Ordinaria de Socios, a efectuarse el Domingo 29 de Noviembre del año en curso, a las 9.30 hrs. en primera citación y a las 10.00 hrs. en segunda, en el local de la Cooperativa, ubicado en calle Colombiana N° 4294 San Miguel, Tabla: 1.- Lectura del acta de la Junta anterior 2.- Memoria del Consejo de Administración 3.- Balance General e Inventario. Ejercicio 1° de Julio 1969 al 30 de Junio 1970. 4.- Elección parcial de directores 5.- Asuntos varios. Consejo de Administración. Cuarta Copia de Bomberos. "Voluntad y Acción" San Miguel. De orden del señor Director, cito a la Compañía a Sesión Extraordinaria para el Lunes 23 a las 20.00 horas TABLA: Renuncias del Director, Tesorero y Secretario y elecciones a que hubiere lugar. Asuntos varios. El Secretario. CITACION. Despacho exacto de recetas. Bifocales Composturas. Atención rápida provincias.

BOMBEROS. TERCERA COMPAÑIA DE BOMBEROS DE SANTIAGO. Por orden del señor Director, cito a la Compañía a Sesión Extraordinaria para el Lunes 23 a las 20.00 horas TABLA: Renuncias del Director, Tesorero y Secretario y elecciones a que hubiere lugar. Asuntos varios. El Secretario. CITACION. Despacho exacto de recetas. Bifocales Composturas. Atención rápida provincias.

OCULISTAS. DR. WALDO INOSTROZA C. Enfermedades de la vista. Ahumada 11 Depto 405. Fono 717445 Santiago. Consultas de 12.30 a 13.30 y de 17 a 19.30 hrs. DOCTORA TOBAR. Moneda 1040. Oficina 1204. Teléfono 64837. Consultas 18 a 19.30 hrs. Sábado de 12 a 13 hrs. PRACTICANTES. Edificio Waldorf. Ahumada 131 Depto 916. Fono 60828. Atiendo prescripciones medicas en via urinarias curaciones Inyecciones. Atención domiciliar. PEDICUROS. Podólogo y Practicante Huérfaños N° 886. Dep. 604-32065-87596. Diabéticos. Colora Domicilio.

REMATES. En el remate que efectuaré el Día 22 del presente, a las 11 horas de la mañana, en Av. Providencia, 2517, Dep. 23. Remataré especies consignadas de las siguientes personas: Germán Silva, Elena Enriquez, Manuel Silva, Luis Meléndez, Edo. Barrón, Juan Cecchi, Oscar Contreras, Violeta Reyes, Héctor Fco. Rivera, León Kaplum, Fdo. Silva, Olga Estay, Luis Latorre, Marticoirena y Cia. Ltda.

CITACIONES. Cooperativa de Vivienda y Servicios Habitacionales "Salesianos" Ltda. Decreto N° 372. CITACION. Cita a todos los asociados a la Novena Junta General Ordinaria de Socios, a efectuarse el Domingo 29 de Noviembre del año en curso, a las 9.30 hrs. en primera citación y a las 10.00 hrs. en segunda, en el local de la Cooperativa, ubicado en calle Colombiana N° 4294 San Miguel, Tabla: 1.- Lectura del acta de la Junta anterior 2.- Memoria del Consejo de Administración 3.- Balance General e Inventario. Ejercicio 1° de Julio 1969 al 30 de Junio 1970. 4.- Elección parcial de directores 5.- Asuntos varios. Consejo de Administración. Cuarta Copia de Bomberos. "Voluntad y Acción" San Miguel. De orden del señor Director, cito a la Compañía a Sesión Extraordinaria para el Lunes 23 a las 20.00 horas TABLA: Renuncias del Director, Tesorero y Secretario y elecciones a que hubiere lugar. Asuntos varios. El Secretario. CITACION. Despacho exacto de recetas. Bifocales Composturas. Atención rápida provincias.

BOMBEROS. TERCERA COMPAÑIA DE BOMBEROS DE SANTIAGO. Por orden del señor Director, cito a la Compañía a Sesión Extraordinaria para el Lunes 23 a las 20.00 horas TABLA: Renuncias del Director, Tesorero y Secretario y elecciones a que hubiere lugar. Asuntos varios. El Secretario. CITACION. Despacho exacto de recetas. Bifocales Composturas. Atención rápida provincias.

OCULISTAS. DR. WALDO INOSTROZA C. Enfermedades de la vista. Ahumada 11 Depto 405. Fono 717445 Santiago. Consultas de 12.30 a 13.30 y de 17 a 19.30 hrs. DOCTORA TOBAR. Moneda 1040. Oficina 1204. Teléfono 64837. Consultas 18 a 19.30 hrs. Sábado de 12 a 13 hrs. PRACTICANTES. Edificio Waldorf. Ahumada 131 Depto 916. Fono 60828. Atiendo prescripciones medicas en via urinarias curaciones Inyecciones. Atención domiciliar. PEDICUROS. Podólogo y Practicante Huérfaños N° 886. Dep. 604-32065-87596. Diabéticos. Colora Domicilio.

REMATES. En el remate que efectuaré el Día 22 del presente, a las 11 horas de la mañana, en Av. Providencia, 2517, Dep. 23. Remataré especies consignadas de las siguientes personas: Germán Silva, Elena Enriquez, Manuel Silva, Luis Meléndez, Edo. Barrón, Juan Cecchi, Oscar Contreras, Violeta Reyes, Héctor Fco. Rivera, León Kaplum, Fdo. Silva, Olga Estay, Luis Latorre, Marticoirena y Cia. Ltda.

CITACIONES. Cooperativa de Vivienda y Servicios Habitacionales "Salesianos" Ltda. Decreto N° 372. CITACION. Cita a todos los asociados a la Novena Junta General Ordinaria de Socios, a efectuarse el Domingo 29 de Noviembre del año en curso, a las 9.30 hrs. en primera citación y a las 10.00 hrs. en segunda, en el local de la Cooperativa, ubicado en calle Colombiana N° 4294 San Miguel, Tabla: 1.- Lectura del acta de la Junta anterior 2.- Memoria del Consejo de Administración 3.- Balance General e Inventario. Ejercicio 1° de Julio 1969 al 30 de Junio 1970. 4.- Elección parcial de directores 5.- Asuntos varios. Consejo de Administración. Cuarta Copia de Bomberos. "Voluntad y Acción" San Miguel. De orden del señor Director, cito a la Compañía a Sesión Extraordinaria para el Lunes 23 a las 20.00 horas TABLA: Renuncias del Director, Tesorero y Secretario y elecciones a que hubiere lugar. Asuntos varios. El Secretario. CITACION. Despacho exacto de recetas. Bifocales Composturas. Atención rápida provincias.

BOMBEROS. TERCERA COMPAÑIA DE BOMBEROS DE SANTIAGO. Por orden del señor Director, cito a la Compañía a Sesión Extraordinaria para el Lunes 23 a las 20.00 horas TABLA: Renuncias del Director, Tesorero y Secretario y elecciones a que hubiere lugar. Asuntos varios. El Secretario. CITACION. Despacho exacto de recetas. Bifocales Composturas. Atención rápida provincias.

OCULISTAS. DR. WALDO INOSTROZA C. Enfermedades de la vista. Ahumada 11 Depto 405. Fono 717445 Santiago. Consultas de 12.30 a 13.30 y de 17 a 19.30 hrs. DOCTORA TOBAR. Moneda 1040. Oficina 1204. Teléfono 64837. Consultas 18 a 19.30 hrs. Sábado de 12 a 13 hrs. PRACTICANTES. Edificio Waldorf. Ahumada 131 Depto 916. Fono 60828. Atiendo prescripciones medicas en via urinarias curaciones Inyecciones. Atención domiciliar. PEDICUROS. Podólogo y Practicante Huérfaños N° 886. Dep. 604-32065-87596. Diabéticos. Colora Domicilio.

REMATES. En el remate que efectuaré el Día 22 del presente, a las 11 horas de la mañana, en Av. Providencia, 2517, Dep. 23. Remataré especies consignadas de las siguientes personas: Germán Silva, Elena Enriquez, Manuel Silva, Luis Meléndez, Edo. Barrón, Juan Cecchi, Oscar Contreras, Violeta Reyes, Héctor Fco. Rivera, León Kaplum, Fdo. Silva, Olga Estay, Luis Latorre, Marticoirena y Cia. Ltda.

CITACIONES. Cooperativa de Vivienda y Servicios Habitacionales "Salesianos" Ltda. Decreto N° 372. CITACION. Cita a todos los asociados a la Novena Junta General Ordinaria de Socios, a efectuarse el Domingo 29 de Noviembre del año en curso, a las 9.30 hrs. en primera citación y a las 10.00 hrs. en segunda, en el local de la Cooperativa, ubicado en calle Colombiana N° 4294 San Miguel, Tabla: 1.- Lectura del acta de la Junta anterior 2.- Memoria del Consejo de Administración 3.- Balance General e Inventario. Ejercicio 1° de Julio 1969 al 30 de Junio 1970. 4.- Elección parcial de directores 5.- Asuntos varios. Consejo de Administración. Cuarta Copia de Bomberos. "Voluntad y Acción" San Miguel. De orden del señor Director, cito a la Compañía a Sesión Extraordinaria para el Lunes 23 a las 20.00 horas TABLA: Renuncias del Director, Tesorero y Secretario y elecciones a que hubiere lugar. Asuntos varios. El Secretario. CITACION. Despacho exacto de recetas. Bifocales Composturas. Atención rápida provincias.

BOMBEROS. TERCERA COMPAÑIA DE BOMBEROS DE SANTIAGO. Por orden del señor Director, cito a la Compañía a Sesión Extraordinaria para el Lunes 23 a las 20.00 horas TABLA: Renuncias del Director, Tesorero y Secretario y elecciones a que hubiere lugar. Asuntos varios. El Secretario. CITACION. Despacho exacto de recetas. Bifocales Composturas. Atención rápida provincias.

OCULISTAS. DR. WALDO INOSTROZA C. Enfermedades de la vista. Ahumada 11 Depto 405. Fono 717445 Santiago. Consultas de 12.30 a 13.30 y de 17 a 19.30 hrs. DOCTORA TOBAR. Moneda 1040. Oficina 1204. Teléfono 64837. Consultas 18 a 19.30 hrs. Sábado de 12 a 13 hrs. PRACTICANTES. Edificio Waldorf. Ahumada 131 Depto 916. Fono 60828. Atiendo prescripciones medicas en via urinarias curaciones Inyecciones. Atención domiciliar. PEDICUROS. Podólogo y Practicante Huérfaños N° 886. Dep. 604-32065-87596. Diabéticos. Colora Domicilio.

REMATES. En el remate que efectuaré el Día 2

EINE LINE CINE

SECTOR PLAZA ITALIA V. MACKENNA
NORMANDIE Alameda 139 (392749) Desde las 14 hrs. El gitanito (Musical menores).
SECTOR NUÑO PROVIDENCIA VITACURA
ANDÉS Avda. Irarrázaval 1435 (43811) Desde las 14 hrs. Cuatro Tómbos (Musical menores).
CALIFORNIA Irarrázaval 1564 (489091) 16: 18.45 y 21.45 hrs. Los girasoles de Rusia (Drama may de 14).
DANTE Washington 26 (494359) 16: 19 y 22 hrs. Selección (Drama may de 21).
ESPAÑA Plaza España (271026) Desde las 13 hrs. Rebelde (Drama may de 14).
EL GOLF Apoquindo 3388 (481981) 16.30, 19.15 y 22.15 hrs. Los girasoles de Rusia (Drama may de 14).

HOLLYWOOD Irarrázaval 2900 (42389) Desde las 13 hrs. Odio en las entrañas. Los principiantes. Donde está Jack.
LAS CONDES Apoquindo y Noruega (484067). 19 y 22 hrs. Mujeres apasionadas (Drama may de 21).
LAS LILAS E. Yañez y J. de Dios V. (431116). 19 y 22 hrs. El secreto de Santa Vittoria (Acción may de 14).

MARCONI Manuel Montt 032 (42867) 15.30 hrs. El libro de la selva. 19 y 22 hrs. Infierno en el Pacífico (Acción may de 14).
MACUL J. P. Alessandri 3547 (213418) Desde las 14 hrs. Drácula. Los maldirés.
ORIENTE Pedro de Valdivia 099 (41345) 16.30, 19 y 22 hrs. Las cosas de la vida (Drama may de 18).

MODERNO-Gran Avenida 6544 (582782). Desde las 14 horas.-En territorio enemigo. Vórtice de fuego. La mansión de Drácula.
MONACO-10 de Julio-A. Prat (382845). Desde las 13 horas.-Hércules contra los hijos del sol. Semiramis. Tres contra la muerte.
Portugal 10 de Julio 252 (34816). Desde las 14 hrs. Operación San Genaro. Los Tres superinvencibles. Avanzada en Marruecos.

LO CASTILLO Vitacura (481981). 19 y 22. 15 hrs. Via lactea (Drama may de 14).

PEDRO DE VALDIVIA P. de Valdivia y Bilbao (43948). 19.15 y 22.15 hrs. Fellini Satirón (Drama may de 21).

PRAT San Diego 2117 (50754) Desde las 13 horas. Operación San Genaro. Los 3 super invencibles. Avanzada en Marruecos.

VERDI P. de Valdivia 5273 (499704) Desde las 14 hrs. La batalla del Alemán Servicio secreto italiano. Gungala la diosa de la selva.

ROMA San Diego 230 (67258). Desde las 14 hrs. Los 3 super invencibles. Avanzada en Marruecos. Operación San Genaro.

SECTOR 10 DE JULIO-FRANKLIN-GRAN AVENIDA-AVDA.MATTA

SAN DIEGO-San Diego 612 (81093). Desde las 14 horas.-El gitanito (Musical menores).

ALHUE Pob. Davila (581427). Desde las 14 hrs. El matrimonio es como el demonio. Amanecí en tus brazos los pre universitarios.

SAN MIGUEL-Avda. Euclides 1202 (51262). Desde las 14 horas.-Strip Tease de la muerte. El farolón. Helga y Michel.

AMERICA Nuble 390 (52443). Desde las 13 hrs. Ben Hur Pinocho. Misión Marte.

IDEAL CINEMA-Mapocho 4117 (731384). Desde las 14 horas.-Los intocables. Asalto al Banco de Inglaterra. Cara de angel.

ESMERALDA-San Diego 1035 (64303). Desde las 13 horas.-Odio en las entrañas. Los principiantes. Donde está Jack?

LO FRANCO Carrascal 4606 Desde las 14 hrs. Yo te amo Alicia. Asalto en Las Vegas. Frankenstein debe morir.

GRAN AVENIDA-Gran Avenida 4830 (52163). Desde las 14 horas.-El gitanito (Musical, menores).

MAIPO San Pablo 4251 (731982) Desde las 14 hrs. Ebrah terror del mar. La guerra de los monstruos. Campo de concentración. La guerra de los monstruos.

LIRA Pintor Cicarelli 293 (52181). Desde las 14 hrs. Super amante. La muerte viaja a mi lado. Operación San Pedro.

SECTOR SAN PABLO-AVDA. BRASIL

MISTRAL-San Diego 279 (63994). Desde las 13 horas.-El hijo prodigo. Me casé con un cura. Aquí está tu enamorado.

ALAMEDA Alameda 2987 (91254). Desde las 12.30 hrs. El macho. Dos pistolas y un cobarde. El robo mas grande del Oeste.

ESPECTACULOS PARA NIÑOS

AMERICA Mat. 11 hrs. Pinocho.
CALIFORNIA Mat. 14 hrs. A botellazo limpio.
EL GOLF Mat. 14.30 hrs. El niño y el potrillo blanco.
DANTE Mat. 14.30 hrs. Bambi.
LAS CONDES Mat. 15.30 hrs. Operación hermano menor.
LAS LILAS Mat. 15 hrs. Operación cerveza.
LO CASTILLO Mat. 15.30 hrs. Operación cerveza.
MARCONI Mat. 15.30 hrs. El libro de la selva.
MACUL Mat. 11 hrs. Dibujos en colores.
METRO Mat. 11 hrs. Cupido motorizado.
ORIENTE Mat. 14.30 hrs. Los primeros en la luna.
PEDRO DE VALDIVIA Mat. 15 hrs. Operación hermano menor.

NIÑOS DEL CENTRO

ASTOR Estado 237 (392100). Desde las 10.15 hrs. El gitanito (Musical menores).
AUDITORIUM Bandera 236 (84688) Desde las 10.30 hrs. El viento y el niño. Jimetas del viento.
BANDERA Bandera 76 (714403) Desde las 13 hrs. Como yo gané la guerra (Acción menores).
CAPRI Monjitas 825 (392414) Desde las 10 hrs. Herules contra la hija del sol. Tres contra la muerte.
CENTRAL Huérfanos 930 (33555) Desde las 13 hrs. Las cosas de la vida (Policia may de 18).
CRIVANTES Matias Cousiño 134 (381894) Desde las 13 hrs. Juego de amor y deseo (Drama may de 18).
DIABOLANDA Puente 540 (65732) Desde las 14 hrs. Fuiste mía en verano. Pistolero desconocido.
CITY Agustinas 1022 (66687) Desde las 10 hrs. Cómo, cuándo y con quién. (Drama may de 21).
CONTINENTAL Plaza Bulnes 41 (60735) Desde las 14 hrs. Dios perdona, pero su vida es mía. (Acción may de 18).
DICAL Agustinas 777 (35375) 14.20 16.30, 19.10 y 21.55 hrs. Fuego negro (Acción May de 18).
ESPAÑA Huérfanos y Estado (398488) 15, 19 y 22 hrs. La canción del olvido (Musical menores).
FLORIDA Estado 226 (34389) Desde las 13 hrs. El pasajero de la lluvia (Drama may de 18).
GRAN PALACE Huérfanos 1176 (60082) 15, 18.30 y 22 hrs. La leyenda de la ciudad sin nombre (Acción may de 18).
HUELEN Huérfanos 779 (31603) Desde las 13 hrs. Las calientes noches de Lady Hamilton (Drama may de 21).
HUERFANOS Huérfanos 930 (36707) Desde las 13 hrs. Ana de los mil días (Drama may de 14).
IMPERIO Estado 235 (397980) Desde las 14 hrs. El secreto de Santa Vittoria (Acción may de 14).
KING Huérfanos 840 (32838) Desde las 10 hrs. Masch (Cómica may de 21).
LDO Huérfanos 680 (34366) Desde las 11 hrs. Así nacen los héroes (Acción may de 18).
MAYO Monjitas 873 (331201) Desde las 10 hrs. Dios perdona pero su vida es mía. (Drama may de 14).
METRO Bandera 141 (61570) Desde las 15.30 hrs. Los girasoles de Rusia (Drama may de 14).
NULO Monjitas 873 (302078) Desde las 10 hrs.-La pubertad (Peter y Sabina). Drama may de 21).
PACIFICO Huérfanos 1147 (62921) Desde las 10.30 hrs. La vida lactea (Drama may de 14).
PLAZA Compañía 1069 (84714) Desde las 10 hrs. Peter y Sabina (La pubertad). (Drama may de 21).
REAL Compañía 1040 (95555) Desde las 10 hrs. Dios perdona, pero su vida es mía (Acción may de 18).
REX Huérfanos 735 (31144) Desde las 11 hrs.-Mujeres apasionadas (Drama may de 21).
RIO Monjitas 743 (33550) Desde las 11 hrs. Algunas chicas lo hacen mejor (Musical menores).
RITZ San Antonio 50 (380613) Desde las 13 hrs. Banse (Drama may de 21).
SIVERA San Antonio I. Valdes V (36093) Desde las 13 hrs. Perdidos en la noche. Buenos días Sra. Campbell.
SKY Huérfanos 1055 (8089) Desde las 10 hrs. Bandidos Entre dos reinos.
SAN MARTIN Alameda San Francisco (35357) Desde las 11 hrs. Peter y Sabina (La pubertad)(Drama may de 21).
SANTA LUCIA Alameda Sq. Isidro (34718) 11, 15, 18.30 y 22 hrs. Escarabajo al este de Java (Acción may de 14).
SANTIAGO Merced 829 (32888) Desde las 11 hrs. Gitanito (Musical menores).
SÃO PAULO Merced 772 (397946) Desde las 13 hrs. Los temerarios. (Musical menores).
SIVOLI Huérfanos 757 (30611) Desde las 11 hrs. Sweetie Charly (Cine Caridad) (Drama mpy de 21).
TEDESCA Huérfanos 1313 (711562) Desde las 12 hrs. Interludio (Drama en Otoño).
TELEVISION Huérfanos 827 (30021) Desde las 11 hrs. Los Girasoles de Rusia (Drama may de 14).
TIROSO (Ahumada Moneda (89761) Desde las 10.20 hrs. La leyenda del desierto (Acción may de 18).
TIROSO Ahumada 166 (66687) Desde las 10 hrs. Los sanguinarios (Acción may de 18).

ALCAZAR-Brasil 373 (80122). Desde las 14 horas.-Sissi y su destino. Darling. La fiaca.

A. ALESSANDRI-Alameda 2879 (96848). Desde las 11 horas.-El abrazo de los libertadores. (histórica, menores).

IMPERIAL San Diego 1344 (51112). Desde las 14 hrs. Super amante. Charada. Operación San Pedro.

CARRERA Alameda 2151 (86851) Desde las 13 horas. Orfeo en las tumbas. Los principiantes. Donde está Jack.

COLON San Pablo-Maip (733146) Desde las 13 hrs. Lo que el viento se llevó. Turno para la muerte. Bobby, rey de su raza.

MINERVA San Pablo 3230 Desde las 14 hrs. El robo mas grande del Oeste. El macho. Dos pistolas y un cobarde.

MONUMENTAL Alameda 3943 (91555) Descanso.

O'HIGGINS San Pablo 2281 (86929). Desde las 13 hrs. Armulio de Dios. Juventud sin ley. Un dorado de Villa.

SECTOR VIVACETA-INDEPENDENCIA EL SALTO-RECOLETA

BLANCO ENCALADA Avda. Blanco Encalada 2820 (91787) Desde las 14 hrs. Super amante. Charada Operación San Pedro.

NACIONAL Independencia 801 (370594) Desde las 13 hrs. El cara de angel. Los intocables. Cuando vuelan las balas.

VALENCIA Plaza Chacabuco (370288) Desde las 14 hrs. Ebrah terror del mar. La guerra de los monstruos. Campo de concentración.

CINES COMUNALES
MAIPU (Maipú) Desde las 15 hrs. La pieza del Diablo. Flor de Cactus.

MONUMENTAL Alameda 3943 (91555) Desde las 14 hrs. Los intocables. Cara de Angel. Asalto al Banco de Inglaterra.



ANTONIO VARAS Morandé 25 (61200) Departamento del Teatro de la U. de Chile Descanso.

COUSIÑO San Ignacio 1249 (50657) 19.30 y 22 hrs. Cia de revistas Nuevo Hombresque "Ahorá agarramos vuelo".

CARLOS CAROLA San Diego 246 (89350) Cia Española de Zarzuela y Opera. Faustino Garcia 19 hrs. "La rosa del Azelán" 19 hrs. "Marina" 22 hrs. "Los gavilanes".

CAUPLICAN San Diego 840 (85912) y (82437) 18.40 y 21.40 hrs. Bingo Show Hernán Pereira. Gloria Benevides. Paplo Salvatore Nazzio Nigolito. Los hisares de San Juan etc.



1.- La Cia de Américo Vargas entrenó en esto días "Departamento sin muebles para el amor".



2.- Egon Wolff el magnifico autor de "Flores de papel".

LA COMEDIA Merced 349 (391523) ICTUS. 19 hrs. "Para momios y gomas" de Aleph y Zarate.

MONEDA Moneda 950 (715451) Cia de Américo Vargas y Pury Durante 19.15 hrs. "Departamento sin muebles para el amor" de Barlett y Gredy.

MARU Huérfanos 786 (397906) Cia de Lucho Córdova y Olvido Leguia. 19.15 hrs. "Aquí si que se improvisa" de Lucho Cordova.

OPERA Huérfanos 837 (30176) Cia de revistas Bim Bam Bum 19, 21.40 y 23.15 hrs. "Cuatro asaltantes rascas".

PICARESQUE Recoleta 343 (776883) 20 y 23 hrs. Cia de revistas Strip Tease.

SAN ANTONIO San Antonio 255 (33605) Cia de Tennyson Ferrada y Marcelo Romo. 19.15 hrs. "La escalera" de Charles Dyer.

TEATRO MUNICIPAL DE LAS CONDES Avda Apoquindo 3384 (480531) TMC. 19.15 hrs. "Flores de papel" de Egon Wolff.

TELEVISION
sus programas mas nitidos en un GELOSO
TELEMUNDO
 SANTIAGO MONEDA PIA RECOLETA 391 AGUSTINAS 102
 AVDA. EL SALTO 1100 CALERA 101000000 101
 AVDA. BULNES 1000 AVDA. MATTA 101000000 101
 VALPARAISO CONCEPCIÓN LA SERENA Y PUEBLO
 CONCEPCIÓN 102 LA PAZ
 PUERTO AEREAZ BUENOS AIRES
 GARANTIA Y SERVICIO PERMANENTE DE LA FABRICA



14.30 DOS TONTOS EN APUROS
 15.00 VIEJA MATINEE
 Don Gato, Capitán Meteoro
 Noticias del ayer
 Autos Locos
 Flash Gordon y Cheyenne
 18.00 PUERTA TASTICAFAN
 18.30 LA HIJA DEL GOBERNADOR
 19.00 ARCHIE Y SABRINA
 19.30 ENGELBERT HUMPERDINCK
 20.30 AREA 12
 21.00 TAMBIEN SUCEDE
 21.05 ESTE DOMINGO
 22.00 MARTINI AL INSTANTE
 22.30 A TRES BANDAS
 24.00 CIERRE

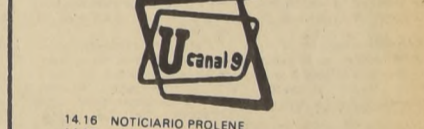

14.15 NOTICARIO PROLENE
 14.20 LA DESIDERIA IN
 15.00 TELEALBUM DE LOS DOMINGOS Con la animación de John Smith.
 Sketch
 Concursos
 Cachecho
 Mateito
 Cachecho
 Los Estudiantes Cantan
 18.30 NOTICARIO PROLENE
 18.35 DANIEL BOONE
 18.30 FOLKLORE DE CHILE
 20.00 NOTICARIO PROLENE
 20.05 GOLES Y MARCAS Con Sergio Broffied
 20.30 JIM WEST
 21.30 NUEVE DIARIO
 22.00 AL RITMO DEL BASQUETBOL
 23.30 NOTICARIO PROLENE
 23.35 CIERRE



13.30 SHOW de Debbie Reynold
 14.00 Los Bananas Splid
 15.00 Los Domingos del Club Disneylandia
 Anima Jorge Guerra
 Nuevos Capítulos de Disneylandia y el Zorro
 17.35 Jaime Mc Pheters
 18.35 Los Tres Chiflados
 19.07 El Virginiano
 20.42 El Sapo y La Culebra
 20.47 CHILETCETERA
 21.00 IRONSIDE
 22.00 TELETRECE con Pepe Abad
 22.30 A ESTA HORA SE IMPROVISA

TURNOS PERMANENTES

SEMANA COMPROMETIDA ENTRE EL DIA 21 AL 28 DE NOVIEMBRE DE 1970

1er SECTOR MAPOCHO-AVDA. BDO O'HIGGINS TEATINOS-CERRO SANTA LUCIA
 FRANCO INGLESA, Portal Bulnes N° 405; PORTEÑA, San Antonio N° 94; ROJAS, Morandé N° 13; MERCED, Merced N° 403; IBERIA, Estado 190; GUZMAN, San Antonio N° 581.

2° SECTOR TEATINOS-CATEDRAL-BALMACEDA OCC. QUINTA NORMAL-CARRASCAL-BLANQUEADO
 COLON, San Pablo N° 3310; ITALIANA, San Pablo N° 2402; B. TRAN, San Pablo N° 1505; VENEZIA, Catedral 2201; QUINTA, Nueva Imperial 4498; BARRANCAS, San Pablo N° 5420; IDEAL, Mapocho N° 4052; BELGICA, Mapocho N° 6101; LA ESTRELLA, San Pablo N° 8735; DIAGONA, Gonzalo Bulnes N° 2491.

3er SECTOR AVDA. BDO O'HIGGINS-RAMON FREIRE POBLACION LOS NOGALES-ZANJON DE LA AGUADA-SAN DIEGO
 ANDRADE, Alameda N° 2902; LAS REJAS, Avda. Ecuador N° 5142; LA SANITARIA, Bascuñán N° 698; CARRERA, Los Pingüinos N° 4294; SAN IGNACIO, Alameda N° 1500; MODERNA, Ramón Freire N° 1924 Maipú.

4° SECTOR AVDA. BDO O'HIGGINS-FRANKLIN SAN DIEGO-AVDA. BUSTAMANTE
 BAQUEDANO, Vicuña Mackenna N° 2; ALHAMBRA, Lira esq. 10 JULIO; SANTA ROSA, Santa Rosa N° 1398; PARIS, San Diego N° 2167; MAULE, Leon Ugaldé N° 1599; HOSPITAL, San Francisco N° 78; AVDA. MATTA, Av. Matta N° 994; BELEN, Natal N° 931.

5° SECTOR PROVIDENCIA-VITACURA-APOQUINDO LAS CONDES-BILBAO
 LAS LILAS, José M. Infante 279; DE LA CRUZ, Providencia N° 2012; DEL ORIENTE, Nueva Las Condes N° 7122; LEGUIA, Augusto Leguia Norte N° 210; SAN JUAN, Avda. Colón 5083; TOBALABA, Tobalaba N° 1191; VITACURA, Vitacura N° 5342.

6° SECTOR IRARRAZAVAL-BILBAO-BUSTAMANTE MACUL-LA REINA
 FARR, Irarrázaval N° 3133; LARRAIN, Larrain, N° 6877; LOS ALMENDROS, Pte. Batte Ordoñez 4508 ex Diagonal Oriente; LA REINA, Simón Bolívar N° 5708; SUR, Avda. Grecia N° 1004; LA PROVIDENCIA, R. del Río N° 1654; LAS AMAPOLAS, Eliczer Parada N° 2032; BRASILIA, J. P. Alessandri N° 3533; SANTA MARTA, Poeta Vicente García Huidobro N° 4100; VILLA SANTA CAROLINA, Castillo Urizar N° 2259; VILLA LA REINA, Nueva Larrain N° 9000; BILBAO, Fco. Bilbao N° 1308.

7° SECTOR VICUÑA MACKENNA-ZANJON DE LA AGUADA-CAMINO MELIPILLA SAN MIGUEL-LA CISTERNA-LA GRANJA
 AEROPUERTO, Camino Melipilla N° 6075; KENIA, Avda. Central N° 6553; ROCA, San Joaquín 2399; TURQUESTAN, Enrique Matte N° 1551; ASTURIAS, Gran Avenida N° 4308; PUNTA ARENAS, Gran Avenida N° 6045; BERMARCO, Gran Avenida N° 9878; SAN CARLOS, Uruguay N° 1612; LA LEGUIA, Santa Rosa N° 3890; PORVENIR, Santa Rosa N° 5962; SANTA ELENA, Santa Elena N° 2197; LA LINEA, Fernández Albano N° 02880; JOSE MARIA CARO, Avda. Central N° 7597-A.

8° SECTOR AVDA. SANTA MARIA-AVDA. FERMIN VIVACETA-RENCÁ AVENIDA INDEPENDENCIA-AVDA. EL SALTO-AVDA. RECOLETA
 LA PAZ, Avda. La Paz N° 402; SAN LUIS, Independencia N° 1102; POPULAR, Vivaceta N° 1811; TERRA, Dgo. Santa María 2736; SANTA MARIA, Avda. México N° 1298; PROGRESO, Pedro Fontova N° 4242; CONCHALI, Avda. Recoleta N° 3110; REYES, Avda. Valdivieso N° 596.

TURNO PERMANENTE
 FARMACIA DE URGENCIA Avda. Portugal N° 155

NOTA: Los turnos son sólo para la atención del despacho de recetas, medicamentos de urgencia y útiles de curación las que serán atendidos por la ventanilla después de 20.30 horas en Verano y 20 horas en Invierno.

EN SUS EXCURSIONES LLEVE

teefix

ETIQUETA AZUL CEYLON

APETECIDO POR SU FRAGANCIA Y SABOR - APRECIADO POR SU RENDIMIENTO MAYOR

DA LA VUELTA AL MUNDO

SUPERMERCADOS AUTOSERVICIOS ALMACENES ROTISERIAS FUENTES DE SODA

MUEBLERIA SALVADOR
 MENCIONE ESTE AVISO Y CON SOLO E\$100

ENTREGAMOS Muebles - Comedor Dormitorio y Living - Gran surtido muebles Bombé, estancocama y muebles sueltos

REFRIGERADORES Cocinas a Gas Licuado. LAVADORAS FENSA

SALVADOR SANFUENTES N° 2879, A UNA CUADRA DE ESTACION CENTRAL

Anual E-398.00
Semestral E-213.00
Trimestral E-112.00

Presidente del Consejo: Jorge Cash Molina
Director: Nicanor Andrade Martínez
Representante Legal: Mario Pañuelo Vargas
Propietario Empresa: "La Nación" S. A.
Todos domiciliados en Agustinas 1268, Santiago.

TUNALES solución para zonas áridas o semiáridas

Las tunas, fruta muy refrescante en los meses de verano, podrían contribuir a una mayor utilización de los suelos de las zonas áridas y semiáridas de Chile, por cuanto su cosecha puede dedicarse a la producción de miel para el consumo fresco y como forraje succulento; incluso se puede utilizar en la industria en la fabricación de anticorrosivos en base a la utilización de la materia viscosa que produce.

Las tunas, cuyo nombre científico es opuntia, se puede producir con facilidad desde el

Suelos. Prefiere los terrenos arenos-calcáreos, suelos, relativamente poco profundos, con subsuelo permeable. El pH debe ser alcalino o habrá que agregar cal. El agua estagnada le es altamente perjudicial.

Alcanzan producciones elevadas en suelos ricos en materias nutritivas, abonados y con un mínimo de tres riegos en la temperatura seca o muy cálida.

Plantación. La forma más empleada y recomendable es

dominantes; en caso contrario, se trazarán perpendicularmente a la trayectoria del sol. Si el terreno es irregular y de gran pendiente, la plantación se hará en CURVAS DE NIVEL.

Riegos y otros cuidados culturales. Con una regular distribución de las lluvias, muchas veces no hay necesidad de riego sino en los meses de mayor sequía o cuando se trata de cultivos existentes en terrenos muy secos. En la localidad de Til Til se dan dos o tres riegos en la temporada de verano. Esto mismo se recomendaría para toda el área del Norte Verde y provincias centrales, con menos de 300 milímetros de caída pluviométrica anual.

Tratándose de cultivos asociados a frutales, basta el riego de las líneas de los árboles para que prospere convenientemente la plantación adulta de tunales; por cierto que no es lo mismo si se trata de plantaciones muy jóvenes.

El tunal responde bien al abonado de estiércol, siempre que no sea fresco.

El abono se puede aplicar al terreno antes de la plantación. Las basuras de las ciudades pueden también ser beneficiosamente empleadas, aplicándolas en las entrelinas a razón de 20 a 30 toneladas por hectárea. De igual modo pueden emplearse las CENZAS VEGETALES. Muy acertado sería quemar PALQUIES y aprovechar sus cenizas, ricas en potasa y cal. En los suelos pobres en CAL es indispensable el uso de esta clase de abonos en consistencia que el nopal es no resistente a que el nopal es alto contenido en CALCIO superando a las LEGUMINOSAS en la demanda de este elemento.

Podá. Únicamente en los tunales destinados a la producción de fruta.

La recolección de tunas en plantas de altura mayor de un metro cincuenta centímetros requiere ESCALERAS y, por lo tanto, resulta engorroso y cara. De ahí la conveniencia de mantener las plantas a dicha altura máxima a base de PODAR. El nopal cultivado da tunas en las pencas del año anterior, siendo menor la producción en las pencas de dos años. La producción total de cada planta no se verá disminuida si existen suficientes pencas de un año.

Tomando esto en consideración, DEBEN ELIMINARSE LAS PENCAS QUE HAYAN DADO TUNAS EL AÑO ANTERIOR, EFECTUANDO ESTA PODA EN EL INVIERNO DESPUÉS DE TERMINADA LA RECOLECCIÓN DE FRUTAS.

En tal forma los renovos salen de las pencas que quedan y producirán tunas al año siguiente. Con los renovos del año anterior no se tocan, éstos darán frutas y serán las pencas que se eliminarán después de cumplir con su función como productoras de frutas. Al efectuar la podá debe tomarse en consideración que el nopal debe tener FORMA CIRCULAR y que podrán eliminarse los brazos que sobresalgan de las normas establecidas por el cultivador con respecto a la forma que deseé dar a sus tunales. En la podá también se eliminan las pencas

caducas, defectuosas, dañadas por insectos o enfermedades.

En forma experimental se ha logrado producir tunas excepcionalmente grandes, lo que se consigue eliminando todos los renovos, o la mayor parte de ellos, durante los meses de Primavera, Verano u Otoño. Esta eliminación debe hacerse a medida que aparecen los renovos, pues si se dejan sin poda hasta que ya son grandes la planta muestra cierta tendencia a NO FRUCTIFICAR al año siguiente y a emitir numerosas renovos.

Raleo de los frutos. En los tunales cultivados la tendencia a fructificar llega al exceso por lo que resulta indispensable el RALEO DE LAS FRUTAS, en ocasiones en forma sumamente energética, para conseguir fruta de buen tamaño y calidad. En términos generales, a un nopal no debe dejarse más fruta que el doble de pencas que tenga, contadas desde el tronco; es decir, si un nopal tiene un total de 100 pencas, NO DEBE TENER MÁS DE 200 TUNAS, y eso siempre que se encuentre la planta en buenas condiciones, esto es: SANA Y TURGENTE en la época de la FLORACIÓN. Una pena no debe poseer más de 8 a 10 tunas. La operación de raleo se ejecuta con GUANTES DE CUERO, se eliminan las frutas más débiles, cuidando sobre todo de la buena colocación de las que quedan.

Pestes y enfermedades. En Chile se han observado muy pocas pestes y enfermedades, pero sin que se hayan conocido sus determinaciones. En el mes de Octubre de 1964 se colectaron algunas larvas, al parecer de Lepidópteros, en tunales de la localidad de Til Til. Allí se ha observado cierto daño de consideración en plantas ubicadas al final de los surcos de riego, que sufren de sequía y que presentan en sus bordes una coloración plateada; con manchas amarillentas en la superficie de las pencas. Al parecer se trataría de una enfermedad fisiológica y de una deficiencia de agua y de nitrógeno, con exceso de exigencias en frutas. La pudrición de pencas en el terreno casi siempre se debe a exceso de humedad o de abonos orgánicos frescos.

Fructificación y rendimiento. La primera fructificación se obtiene entre los 3 a 4 años. En un nopal adulto, después de la poda de las TUNILLAS y contando por lo menos con dos riegos durante el periodo de la fructificación, pueden madurar de 100 a 200 tunas, con peso medio de 60 a 100 gramos de cada una.

Por hectárea, en los años buenos, el rendimiento puede ser de 300 a 400 y más cajas de 30 kilogramos cada una, en total 9 a 15 mil kilogramos de frutas de PRIMERA CLASE.

No se puede presentar, por ahora, ningún cálculo económico del cultivo, por cuanto existen variaciones notables según sea la calidad del terreno, costo del mismo, precio de la fruta, la época de cosecha, entrega al mercado y otros factores. De todos modos, se trata de un cultivo valioso, muy poco exigente y que se presta especialmente para zonas de verano semiáridas, donde no sólo puede servir la fruta de base alimenticia de las gentes de bajos niveles económicos sino servir de fuente de recursos económicos apreciables, independiente del aprovechamiento de las pencas eliminadas como alimento succulento al ganado.

Valor Alimenticio de la Tuna. La tuna es una fruta de fácil digestión, agradable, jugosa, rica en vitaminas y sales minerales, especialmente calcio, potasio, magnesio, sodio y otros elementos mayores y menores. En México hay campesinos que, en la temporada de cosecha, consumen diariamente 50 tunas de "una sentada" y más de un centenar al día, sin sentir ningún trastorno, siempre que se ingieran alimentos tales como pan integral, etc. Esta fruta posee la característica de provocar estreñimientos agudos, si es consumida en exceso, al igual que los GUILLEAVES de nuestros QUISCOS.

Ella sería debido a la existencia, en las semillas, de ciertos principios inhibitorios de los movimientos peristálticos del intestino. Se puede salvar este inconveniente agregando a la dieta HIGOS SECOS, brevas y otros alimentos de opuestas características, o laxantes, COMUNICACIONES IV ZONA SAG.



VALPARAISO. Personeros de Chile y México, a bordo del mercante "Lago Puyehue", formularon declaraciones en torno a la importación de 40 mil toneladas de fertilizante azteca, cuya primera partida llegó a este puerto y a Liriquén. En el gráfico están el consejero comercial de la Embajada mexicana, Arturo Aldama; el gerente de exportaciones de "Fertilizantes Fosforados Mexicanos S. A.", ingeniero Eduardo Gutiérrez Salgado; los representantes en Chile de la firma exportadora y Ejecutivos de Diferta, Bcharo Jacob y Klaus Wiechert; de CORA, Edgardo Rojas y Fernando Camino; y el capitán del mercante, Hernán Romero.

14.600 tons. de fertilizantes mexicanos para el agro chileno

VALPARAISO. La más elocuente demostración del creciente intercambio comercial chileno-mexicano se hizo efectiva cuando el mercante nacional "Lago Puyehue", de Empemar, llegó a este puerto con 14.600 toneladas de fertilizante azteca. La partida corresponde a un total de importación de 40.000 toneladas de superfosfato triple, que es un fosfato con un 46 por ciento de anhídrido fosfórico, equivalente a una inversión de un millón 500 mil dólares.

La venta la hizo la firma "Fertilizantes Fosforados Mexicanos S. A." a la Corporación de la Reforma Agraria y al Instituto de Desarrollo Agropecuario. Gerente de exportaciones de la empresa azteca es el ingeniero Eduardo Gutiérrez Salgado, y representantes en Chile, a través de Diferta S. A., son Bcharo Jacob Helo y Klaus Wiechert.

De las 40 mil toneladas, 30 mil corresponden a la CORA y 10 mil a INDAP. El primer embarque llegó al puerto del "Lago Puyehue" y el segundo arribará en el "Lago Malinche", ambas navas de Empemar. La segunda llegará a Valparaíso en viaje inaugural en diciembre próximo, procedente de España, donde la firma aragonesa estatal ordenó la construcción de siete nuevos buques del tipo "Freedom".

El último embarque de fertilizantes mexicano llegará a bordo de un mercante de la Compañía Sudamericana de Vapores, destinado a INDAP. Una parte del superfosfato fue desembarcada en el muelle mecanizado de Barón y la otra se realiza en Liriquén.

En el embarque llegaron en el "Lago Puyehue" se consignaba, además, una partida de 500 mil envases de henequén, que la planta mecanizada de Barón utilizará para el ensacado automático del fertilizante a granel.

RECEPCION DE LA CARGA. A la llegada del "Lago Puyehue" a Valparaíso se hallaban presentes en el muelle Barón, entre otros personeros, los representantes de CORA, Edgardo Rojas y Fernando Camino, y el consejero comercial de la Embajada de México, Arturo Aldama, además del ingeniero azteca Eduardo Gutiérrez Salgado y de los representantes en Chile de la firma exportadora mexicana, Bcharo Jacob y Klaus Wiechert. Todos ellos fueron recibidos a bordo por el capitán del mercante chileno, Hernán Romero.

TRASCENDENCIA DEL INTERCAMBIO. El consejero comercial de la Embajada de México, Arturo Aldama, declaró que "esta primera y gran transacción comercial en fertilizantes entre México y Chile marca una etapa trascendental en el creciente incremento de las relaciones financieras entre ambas naciones".

Agregó que "cabe hacer notar que desde 1960, con el advenimiento de la Asociación Latinoamericana de Libre Comercio, las relaciones comerciales entre México y Chile significan nueve millones de dólares en exportaciones hacia Chile y 16 millones en importaciones hacia México".

Destacó Aldama que "el notable aumento del comercio entre dos países de características generales tan similares se hace ahora muy importante y significativo con la llegada al poder del Dr. Salvador Allende, quien —según hemos sabido— se preocupará de aumentar aun más los lazos económicos entre ambos países".

Los técnicos chilenos y aztecas —cuyo convenio beneficiará preferencialmente a los asentamientos campesinos y a trabajos derivados de la Reforma Agraria— manifestaron que el fertilizante mexicano es rico en fosfato, elemento del que carece en buena medida el salitre chileno.



extremo norte del país hasta la provincia de Maule por el sur, en terrenos que fluctúan entre 800 y 2.500 metros de altura sobre el nivel del mar.

La fruta es un excelente alimento de fácil digestión, rica en vitaminas y sales minerales, especialmente calcio, potasio, magnesio y sodio.

Al industrializar su cosecha se pueden obtener sorbetes, mermeladas, frutas desecadas y confitadas.

La corteza de la fruta y su semilla son un excelente forraje para el ganado.

CULTIVOS Y CUIDADOS

En nuestro país se produce bien desde el extremo norte hasta Cauquenes, aproximadamente; las altitudes óptimas para su cultivo son las existentes entre 800 y 2.500 metros sobre el nivel del mar. En cuanto a la latitud no debe pasar de los 40 grados. Puede lógicamente producirse en regulares condiciones hasta el nivel del mar, en climas muy abrigados, semitropicales, como ocurre en La Serena y otros lugares de la costa de Atacama y Coquimbo; Fray Jorge, Huastelaquén y localidades protegidas de las provincias de la zona central, sin dejar de lado las provincias del norte grande.

Para fructificar bien le conviene temperaturas entre 18 y 26 grados centígrados o ligeramente mayores, a la sombra con una mínima extrema de 6°C.

Los plantíos nuevos son sensibles a las heladas, no debiendo haber más de 5 heladas al año, pudiendo resistir temperaturas cercanas a los 10 bajo de cero.

por PENCAS ENTERAS, que normalmente arraigan en un 95%, siempre que se hayan tomado las medidas precautorias correspondientes. Como regla general las pencas se sacan en el mes de Diciembre en la zona centro-sur, adelantándose un tanto en el norte, se dejan botadas al sol; durante un mes, aproximadamente, procediéndose luego a la plantación durante el mes de Enero, ya sea sobre un terreno barbechado o donde solamente se han trazado fajas de cultivo a profundidad máxima de 30 centímetros. Se plantan en líneas paralelas entre 4 y 8 metros de distancia, según sea el crecimiento de la variedad por plantar y la calidad del suelo. Cada 200 metros se dejarán calles o caminos, de 8 a 10 metros de ancho, para el acceso del vehículo de carga. Las pencas se enterrarán en los surcos con ayuda de un azadón, dejándolas en posición erguida y cubriendo sus dos terceras partes con tierra, en lo posible bien comprimida, para que no haya contacto con la superficie de ellas. La distancia en la línea varía entre 1 y 3 metros. Para CERCOLOS Y LINDEROS es necesario abrir dos hileras, separadas un metro una de otra, en terrenos bien barbechados, en una faja de dos metros, que se abonará convenientemente. Esta plantación se hará en tal forma que los bordes de las pencas casi se junten, formando una hilera de pencas en cada línea de plantación.

Como recomendación especial, para localidades ventosas y con erosión edáfica, las hileras de plantación deberán ser trazadas perpendicularmente a la dirección de los vientos dominantes.

PRECIOS EN LOS MERCADOS MAYORISTAS DE SANTIAGO

Vol. I N° 10 VIERNES, 20 Noviembre de 1970

Toda la información corresponde a calidad y condición buena en general. La clase, a menos que se especifique de otra manera. Los precios entre paréntesis corresponden a precio común.

CEREZAS		FRUTAS	
Feria Municipal: Burbank 2a, 3,00; Orosán de Paloma 8,50; Precos 3,50; Ramón Oliva 6,00.	Otros Mercados: Ramón Oliva 2a, 4,50-5,00.	MANZANAS: E/caja 20 kilos, Feria Municipal: Richard calibre 100-150 Foy maduro 70; Starking, cal. 150-180 Foy 55; Winesap Calibre 180-216 Foy 48.	NARANJAS: E/c kilo, Feria Municipal: Chilena 2a, 1,00-1,10; Valencia 1,30-1,40; Washington 1,40-1,50. Otros Mercados: Chilena 1,20-1,30; Washington 1,40-1,50.
DANOSOS: E/bandeja 8 kilos, Feria Municipal: Albaricoque 30-35.	DURAZNOS: E/bandeja 8 kilos, Feria Municipal: Mayflowers 65; Red Big 50; Spring Time 60.	DURAZNOS: E/caja 18 kilos, Feria Municipal: Mayflowers 100.	PIÑONES: E/c kilo, Feria Municipal: 7,50-8,50.
LDONES: E/c kilo, Feria Municipal: Amarillo 4,60-4,80; Plateado 4,30-4,40. Otros Mercados: Amarillo 4,30-4,50; Plateado 3,80-4,00.	ACELLOS: E/dos, atados, Feria Municipal: 10-12 (10). Otros Mercados: 14,00.	ALU: E/c kilo, Otros Mercados: 32-35.	AO NUEVO: E/c mil, Feria Municipal: Flor 170 1a, 100-145 (100-120). Otros Mercados: 200.
ALCACHOFAS: E/cien, Feria Municipal: Argentina 22,50; Chilena 2a, 25-38. Otros Mercados: Chilena 40-50.	REBARBACA: E/c mil, Feria Municipal: 200-240 (200-220). Otros Mercados: 200-220.	CEBOLLAS: Feria Municipal: Calderana E/cien 14-18 (15); Pascuina E/cien 18-26; Importada E/c kilo 0,50-0,60 (0,57). Otros Mercados: E/cien Calderana 18-20; Importada E/c kilo 0,80; Pascuina 24-28.	LECHUGAS: E/cien, Feria Municipal: Onconina 110-120; Escarola 2a, 20; Milanesa 24-28 (26-28). Otros Mercados: Onconina 120; Milanesa 24-28.

HORTALIZAS		HUEVOS (Precio de Distribuidor E/unidad)	
PAPA NACIONAL: E/saco 80 kilos, Feria Municipal: Blanca Nueva C.U. 100-115; Color Nueva C.U. 106-132. Otros Mercados: Blanca Nueva C.U. 110-115; Color Nueva C.U. 115-130.	PELU: E/cien, Feria Municipal: 86-94. Otros Mercados: 60.	ROJITOS VERDES: E/cq 25 kilos, Feria Municipal: 75-89 (75). Otros Mercados: 70-90.	REPOLLOS: E/cien, Feria Municipal: Copenhagen 100-121 (110); Serenense 100-120. Otros Mercados: Copenhagen 100-120; Serenense 140.
TOMATES: E/caja 13 kilos, Feria Municipal: 70-80 2a, 50-61 3a, 30-40. Otros Mercados: 70-75 2a, 55-60 3a, 40.	ZANAHORIAS: E/c mil, Feria Municipal: 58-94 (66-70). Otros Mercados: 60-100.	ZAPALLOS: E/cien, Feria Municipal: Año 4,300-5,100; Hoyo 1,150-1,600; Italiano 25-31 (26-27); Belleno 80. Otros Mercados: Año 4,000-5,000; Hoyo 800; Italiano 30-35.	Blanco 0,50-0,52 Extra 1a, 0,43-0,46 Color 0,50-0,54, 0,46-0,48

AVES (E/c kilo Por Mayor)
VIVA: P. Broiler 7,80-8,00; G. Color 5-5,20; G. Blanca 4,30-4,50; G. Broiler 6,40-6,50.
FABADAS: P. Broiler 12-12,80; G. Color 9,80-10,20; G. Blanca 9-9,50; G. Broiler 11-11,50.
Boletín editado por el Servicio de Noticias de Mercado de la Empresa de Comercio Agrícola RIB/rmd.
E.C.A.

OFRECEMOS PARA USO VETERINARIO

- Para entrega inmediata:
- Agujas Hipodérmicas Veterinarias
 - Agujas de Sutura
 - Hilo de Sutura
 - Acéite Bacalao blanco y negro
 - Acido Fenico Cristalizado
 - Alquitran Vegetal
 - Antioxígenantes para Vitaminas
 - Azul de Metileno
 - Bicarbonato de Sodio
 - Ceniza de Soda
 - Complementos dietéticos para alimentos
 - Cmolina
 - Cuajo Glad importado
 - Fenolazina
 - Formalina
 - Jeringas Veterinarias
 - Manganeso Sulfato
 - Permanganato Potasio
 - Soda Cáustica
 - Sulfato de Cobalto
 - Sulfato de Magnesio
 - Sulfato de Sodio
 - Sulfaguanidina
 - Sulfiazol
 - Tetracicluro de Carbono
 - Tintura de Yodo
 - Vaselinas
 - Vitaminas para piensos
 - Venda Cambic
 - Vendas Elásticas
 - Yoduro de Potasio
 - Guanites y mangas de goma para veterinaria
 - Gran surtido de medicamentos para uso veterinario
 - Detegente para máquinas de lechería y fabrica de cel. nas

DROGUERIA MICHELSON S.A.
AVENIDA REPUBLICA N° 290
90088 — 91245 — 97554

¡Protección total!...

PLANCHAS ZINC CAP

Para sus Techos y la seguridad de sus cosechas

CREDITOS A 2 AÑOS PLAZO SIN CUOTA AL CONTADO

DEPARTAMENTO AGRICOLA Y COMERCIAL

BANCO del ESTADO

Fomenta la Agricultura Nacional

Plancha 2 mts x 0,85 x 0,6 espesor N° 24
Plancha 2,5 mts x 0,85 x 0,6 espesor N° 24
Plancha 3 mts x 0,85 x 0,6 espesor N° 24
Plancha 3,5 mts x 0,85 x 0,6 espesor N° 24
Plancha 2 mts x 0,85 x 0,5 espesor N° 26
Plancha 2,5 mts x 0,85 x 0,5 espesor N° 26
Plancha 3 mts x 0,85 x 0,5 espesor N° 26

Sintetico programa «Chile Agrícola» por los siguientes Emisores: Corporación de Santiago, Ministerio de La Serena, Atacameño de San Felipe, San Martín de Quillota, El Libertador de Rancagua, Calchagua de Santa Cruz, Condell de Curicó, Lautaro de Talca, Roble de Parral, Ruble de Chillán, Malleco de Victoria, Imperial de Temuco, Baquedano de Valdivia, Eleuterio Ramirez de Osorno y Vicente Pérez Rosales de Puerto Montt, de Lunes a Sábado a las 7 Horas.

4 siglos fabricando campanas



POCOS SONIDOS son tan evocativos o nostálgicos como los de las campanas de la iglesia. Sugieren una imagen de prados campestres tranquilos, o carillones de la ciudad al alba del domingo, o el viejo juego de niños sobre las iglesias de Londres: "Oranges and lemons, say the bells of St Clements".

La empresa que fabricó muchas de las campanas nombradas en ese juego celebra este año cuatro siglos de trabajo, en Whitechapel, en el East End londinense. De hecho, a través de una fusión en el siglo XIX, tiene una tradición que se remonta al siglo XIII.

La Fundación de Campanas de Whitechapel se alberga en los edificios sin pretensiones, pero históricos, de estilo georgiano, a los que se trasladó desde el otro lado de Whitechapel High Street hace dos siglos. Durante casi un siglo ha estado en manos de la familia Hughes, pasando de padre a hijo.

El abuelo Hughes entró en el negocio por su amor a tocar las campanas y su interés en este arte permanece en la familia. Los hermanos William y Douglas Hughes, que son los maestros fundidores actuales, crecieron usando el patio de la fundición y las campanas como lugar de recreo y juguetes. Su actitud frente a su negocio es más la de artesanos que hombres que persiguen el dinero: se "contentan con regentar el negocio manteniendo vivo el viejo arte".

NEXO CON UNA ANTIGUA ABADIA DE 400 AÑOS

Su fundición tiene una tradición ilustre desde Robert Mot, primer fundidor maestro que fundió las campanas de la abadía de Westminster en el siglo XVI. La Asociación con las campanas de la abadía ha continuado desde entonces y también han hecho el Big Ben, las campanas de St Mary le Bow, el Gran Tom de San Pablo y, naturalmente, el repique de "Oranges and lemons" de San Clemente de los daneses.

Mucho de su trabajo, sin embargo radica en cuidar de las campanas que fueron fundidas en la fundición hace siglos, incluso teniendo que cruzar el Atlántico para hacerlo. En la City de Londres han tenido que ajustar campanas para que retengan su timbre en el horizonte cambiante de Londres. Hubo un tiempo en que las iglesias de la City dominaban el horizonte; ahora ellas son dominadas por bloques modernos de pisos, laberintos de superficies distorsionantes para la música de las campanas.

La forma de las campanas y la manera en que se hacen apenas ha cambiado en los siglos, pero la ingeniería moderna y la acústica han tenido un impacto en la manera en que se afinan y cuelgan. El principio del afinamiento armónico de las campanas fue redescubierto por un clérigo inglés a principios de este siglo tras haberse perdido en la Holanda del siglo XVII. El afinamiento se hace electrónicamente, pero la fundición de Campanas de Whitechapel afirma que una campana afinada armónicamente no es automáticamente buena: mucho depende del espesor del metal y la acústica del espacio alrededor.

ALEACION CARA

La preocupación por la calidad hace que el señor Hughes no guste de las campanas producidas en serie, y describe su sonido como "jadeante" y no el "tono redondo y melodioso" que él busca. Sorprendentemente cuando más delgado sea el metal de la campana más profundo es el sonido. El metal de campana es 60 veces más caro que el acero.

En las catedrales de Washington y Liverpool la fundición ha marcado el camino en una nueva manera de colgar las campanas que permite a los arquitectos de iglesias modernas incorporar campanarios y torres de iglesia sin que sus clientes se declarasen en bancarrota. Los campanarios eran muy caros porque tenían que ser muy

fuertes para resistir la tensión de las campanas al vuelo. Ahora la Fundación de Whitechapel exhibe una "Expocampanario", diseñada y construida para demostrar lo ligero y económico que puede ser un campanario moderno.

La fundición fabrica campanillas, juegos de campanas y carillones, además de campanas de iglesias y un 30% de su trabajo es exportado. Las campanas se pueden operar ahora eléctricamente y algunas las envían a países escandinavos, pero el amor del señor Hughes por el arte de tocar las campanas encuentra especial complacencia por haber exportado repiques de campanas a establecimientos docentes norteamericanos como el colegio Smith, de Massachusetts, para que el arte pueda ser aprendido por nuevas generaciones.

SIN GANANCIAS

El tocar las campanas está en auge en el mundo angloparlante: hay un semanario de campanarios con una tirada de 6000 ejemplares. Está tan lejos de conseguir ganancias cuantiosas como la fundición de Whitechapel, pero probablemente sobrevivirá si el señor Hughes tiene algo que ver con ellos, y tiene.

Los ingresos de la fundición de Whitechapel son reinvertidos en el negocio. Se llamó en un tiempo "Museo en funcionamiento", pero este año habrá una reconstrucción en gran escala de los talleres de ingeniería, carpintería y herrería.



EL DISTINTIVO de la fundición de Whitechapel es estampado en el molde exterior, antes de fundir una nueva campana en metal 60 veces más caro que el acero.

Uno de los productos exportados más famosos de la fundición fue la Campana de la Libertad norteamericana, fundada en 1752. La empresa ha recibido el encargo de fundir 2.400 réplicas para el bicentenario de la declaración de independencia: una campana por cada mes de libertad norteamericana. La comisión les presentó un problema que no podía ser resuelto por métodos tradicionales de fundición: las inscripciones en pequeña escala eran demasiado delicadas. Así que se decidieron por un método aún más viejo de fundición, utilizado hace más de mil años y han fundido las campanas en un molde de cerámica moldeado al rededor de una campana modelo de cera. Estos proporcionan un acabado muy fino que resulta económico solo para un gran número de campanas relativamente pequeñas. Quizás fue típico de la fundición de Whitechapel con su larga tradición, el mirar al pasado para buscar "nuevos" métodos de hacer campanas.

50 AÑOS PARA UN ENCARGO

La abadía de Westminster recientemente tuvo una ceremonia especial privada en una de sus capillas para miembros del personal de la fundición, seguida de una fiesta en un jardín en honor a su larga asociación con las campanas de la abadía. Esta fue ocasión de gran orgullo para el señor Douglas Hughes, pero habló con igual interés de una asociación de no más de 50 años con una iglesia desconocida que encargó un carillón en 1923. Desde entonces los representantes de la fundición han asistido a muchas reuniones parroquiales para discutir procedimientos hasta que por fin, debido a la generosidad de un acaudalado feligrés, puede empezar el trabajo.

Al contar su historia, el señor Hughes, en medio de un ambiente cargado de siglos, los decenios de que hablaba parecían desfilarse ante él interminablemente. Después de todo, ¿qué son 50 años esperando un encargo entre 400 haciendo y cuidando campanas?

nd la nación dominical



reinaldo lomboy, el hombre de la montaña nevada



la ciudad donde santiago libraría batalla del arte

conejillo de los gansos

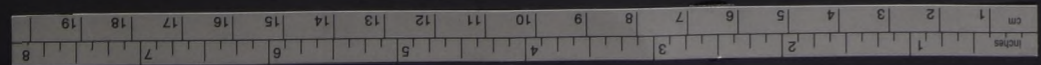

LA TRIPULACION de la "Sovuz 9": comandante Adrián Nikoláev y el ingeniero de a bordo, Vitali Sebastiánov, en la nave simuladora.



la vida en el cosmos

Especialistas estudian ya las posibles vías para crear artificialmente la resistencia humana a las formas extraterrenas de vida.

AL SALIR EL HOMBRE al Cosmos surgieron problemas de la estimación del influjo del vuelo cósmico en el funcionamiento de los sistemas del organismo humano, así como de las posibilidades del hombre para realizar un amplio círculo de trabajos fuera de la Tierra. Oleg Gazenko, miembro correspondiente de la Academia de Ciencias Médicas de la URSS y director del Instituto de Problemas Médico-Biológicos, responde a unas preguntas al respecto.

norteamericanos. Pero se tiene la impresión de que las alteraciones en la composición microflórica de los astronautas norteamericanos fueron más acusadas, lo que, al parecer, está relacionado con algunas diferencias en las condiciones de habilidad de las cosmonaves (atmósfera, alimentación, volumen, etc).

Se sabe también, que después del vuelo cósmico de "Apolo-VII" se observó en los astrona-

tas un síndrome de enfermedad respiratoria de las vías aéreas parecida a la gripe, que fue incluido en el tipo "Hong Kong". Dolencias análogas se registraron en los astronautas después del vuelo de "Apolo-VIII".

Pregunta: ¿A qué se debe la atenuación de las reacciones defensivas con respecto a los microorganismos del hombre en las condiciones del vuelo cósmico?

Respuesta: La atenuación de

las reacciones defensivas del organismo en las condiciones del vuelo cósmico puede tener varias causas. Por un lado, es consecuencia de la alteración de la reactividad del organismo debido al influjo de las condiciones y factores del vuelo cósmico. Por otro, según se ha establecido, en las condiciones del vuelo cósmico se operan cambios cualitativos y cuantitativos en el conjunto de los microorganismos que nos acompañan de continuo. Así,

pero, al seguir aumentando la duración de los vuelos cósmicos, que en el futuro se prolongarán durante meses o hasta años, se acrecienta el peligro de atenuación de la resistencia del organismo del cosmonauta con respecto a las infecciones. Los científicos orientan sus esfuerzos a estudiar bien el problema y desarrollar medios y métodos para conservar la estabilidad del organismo respecto a los microorganismos, teniendo en cuenta las peculiaridades de la vida y trabajo de los cosmonautas en la nave cósmica.

Pregunta: ¿Cómo podría reaccionar el organismo humano ante formas extraterrenas de microorganismos?

RESPUESTA: Los mecanismos inmunológicos protectores se han formado en el hombre a todo lo largo de su evolución en interacción con los microorganismos terrícolas.

Si el hombre encuentra en otros planetas formas extraterrestres de vida (microorganismos), puede ocurrir que su sistema de protección inmunológico no sea eficaz, y se encuentre indefenso respecto a esos microorganismos. Los especialistas estudian ya las posibles vías para crear artificialmente la resistencia humana a las formas extraterrenas de vida. Se supone que en las primeras etapas de la solución del problema es indispensable buscar formas heteroplanetarias de vida, analizarlas especialmente, comprendiendo el análisis inmunológico, y obtener vacunas especiales que se puedan aprovechar para la inmunidad artificial contra tales microorganismos.

Más tampoco hay que descartar que los microorganismos extraterrenos resulten tan alejados por su naturaleza de las formas terrestres de vida, que su contacto con el hombre no sea nocivo.

PREGUNTA: ¿Qué se puede decir hoy sobre las posibles formas de vida en Marte y Venus?

RESPUESTA: Según las teorías más difundidas sobre el origen de la vida, los organis-

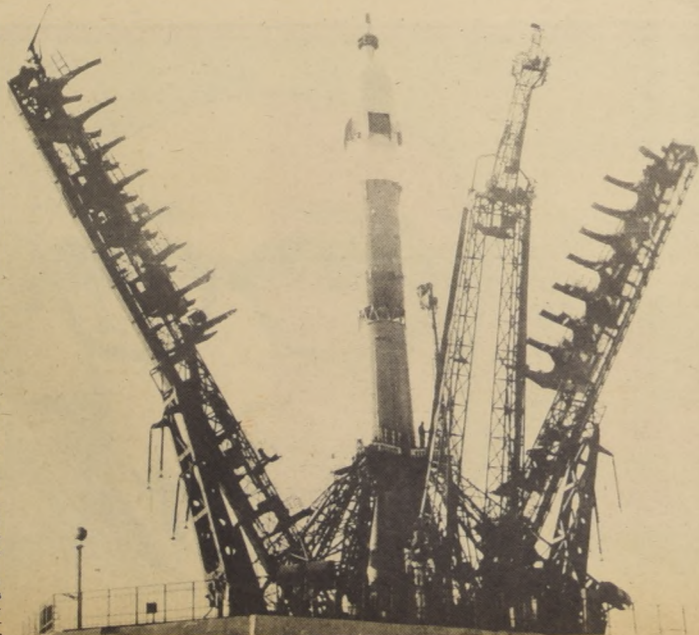

La "SOYUZ 9" en la rampa de lanzamiento

PREGUNTA: ¿Cómo se altera la microflora humana en las condiciones del vuelo cósmico?

RESPUESTA: Como se sabe, el organismo humano está abundantemente poblado por diversos microorganismos, con los que se halla en estado de simbiosis. Los factores del vuelo cósmico capaces de alterar el estado funcional del organismo, pueden influir perturbando el equilibrio creado y creando condiciones para la activación de la microflora.

Los estudios microbiológicos realizados por investigadores y cosmonautas soviéticos después de los vuelos de las cosmonaves "Soyuz" permiten evidenciar ciertas alteraciones en la composición de la automicroflora. Se registró cierta elevación de la cantidad de los microbios pobladores de la piel y la reducción del número de las especies de los microorganismos vegetantes en las membranas mucosas de la parte superior de las vías respiratorias.

Se debe consignar también, que en las condiciones del espacio cerrado de la cosmonave se opera un intercambio natural y bastante intenso de microorganismos entre los cosmonautas.

Los datos obtenidos concuerdan en general con los resultados de las investigaciones automicroflóricas realizadas por los astronautas



— ¡Y esa es pa tu hermano, el curao!

— ¡Esa es pa la Victoria, que tiene trato con el llavero!

— ¡Y...!

La frase no alcanza a completarse, porque un impacto en plena frente ha dado en tierra con quien iba a pronunciarla.

El "hechor" aguarda un momento, con la sorpresa asomándosele por entre la mugre de la cara. Luego, al barruntar que la cosa se pone fea, echa a correr por los potreros sin volver la cabeza, tal si una "caterva" de diablos lo persiguiera.

El callejón lamenta que los hijos continúen las disputas de los padres, y luego alarga una rama de sauce al herido para que este pueda pararse. Enseguida hace sonar las aguas de una acequia regadora, invitando al rapaz a que se lave la sangre su interior, procura borrar los rastros de la agresión, masculla escalofriantes amenazas, la menor de las cuales es enterrar vivo al contendidor y venir a regarlo todas las mañanas con lejía caliente.

— ¡Quisiera el callejón volverse para ver que van a decirse Juana y Domitila cuando sepan el percalce, pero prefiere confiar que el herido, por hombría, llamará el origen de aquel "cototo", atribuyéndolo a un golpe casual. Y prosigue su tortuosa trayectoria por en medio de dos potreros en que el trigo maduro mueve mansamente sus oleadas auminas. Como es despreocupado, pronto se olvida de todo, dejando que lo arullen los cascabeles de las espigas y que las chicharras lo adormezcan con el monótono son de su chirrido. Cuadras y cuadras se deja ir, absorto en este sueño, hasta que un rumor de conversaciones viene a sacarlo de su letargo. Cerca de allí, bajo unos nogales frondosos, vanos segadores, tendidos con despreocupación, se precaven contra los rayos solares que caen como lluvia segadora sobre los campos. Han terminado de almorzar, y charlan con desgano, esperando que la voz del capatá los llame de nuevo a la faena. En los nogales o sobre la hierba ponen las hoces un paréntesis. Este paréntesis separa el bochorno canicular de la frescura que bajo los árboles se disfruta.

Como la espera se hace larga, los circunstantes recurren a su habitual entretenimiento para dejarla pasar. Allí, separados uno de otro y dándose la espalda, están Belisario y Antonio, esposos de Domitila y Juana, respectivamente. Los segadores saben que basta apretarse un botoncito para que los dos enemigos comiencen la función.

— ¡Y qu' es de Juan Manuel? — pregunta de pronto uno de los malintencionados.

— Salio esta mañana, responde el padre.

— ¿Pa'l sur? — interroga maliciosamente Antonio, aludiendo maliciosamente al rumbo que toma el hijo de su rival cuando amanece con sed.

— ¡Y que tiene que haiga ido pa'l Sur?

— ¡Ná, que la cabra siempre agarra p'al monte.

— ¡Tamién el llavero pasó pa'l Sur, enderánte. ¿No lo viste?

Los espectadores ríen en silencio. Saben a dónde va la intención de Belisario, pues las voces que corren dan como seguro que el llavero anda detrás de la Victoria, afirmando los más atrevidos que por ahí los han visto... muy solitos.

— ¡Entonce, por ey y'a trepezar con tu hijo, que ya debe tener viaje entero y que la estará durmiendo.

— Con plata d'él tendrá que haber sio ¿no'es cierto?

— O con la plata que le sacó a los otros del bolsillo con el naipe.

— ¿Te ganó algún cinco a vos?

— ¡Nó, yo sé muy bien con quien juego.

— ¡Me va a ecrir que Juan Manuel es mañoso? — dice Belisario incorporándose.

— ¡Ná, mañoso no, habijidoso.

— ¡Y vos y tu mujer, las piores lenguas del jundo.

— ¡Tu mujer ya tenía casa cuando nosotros llegamos.

— ¡Tapaera!

— ¡Hablao!

— La cosa habría concluido en bofetadas, de no llegar en ese instante el capataz al franco de su larga bestia.

— ¡Ya, niñitos, al trabajo!

En silencio van cogiendo las hoces los hombres y se desparan por el campo, con el alma regocijada por el incidente. Los dos enemigos, fieros, reconvertidos, continúan cambiando pullas a media voz, y al cortar las primeras espigas lo hacen con fruición, tal si rebanaran la garganta del otro.

— ¡Dejarse a leeras, niños! — interviene, conciliador, el capataz, imponiéndose entre ellos.

— Si las miradas tuvieran el poder de las balas, el colocarse en la línea del fuego le habría costado la vida al amigable mediador.

Contermedo el callejón, de tanto odio como ha visto, prosigue entre unos maizales para mirar la risa de las mazorcas y contagiarse con ella. Camina.

camina entre una trunca de hojas resacasadas, burlado por el sereno profundo de la tierra que entrega sus frutos. La maraña verde se espesa, se vuelve más fresca y forma casi un toldo por encima del callejón. De pronto una colilla de cigarrillo barato que humea en el suelo delata la presencia de un hombre. El callejón entreabre las espigas de maíz y descubre allí, tendido en una acequia sin agua, el causante de todos los disgustos que ha pasado a Juan Manuel. Está boca abajo y hace dibujos raros en la tierra con un palito. De vez en cuando aguza el oído hacia el Norte y retorna a su entretenimiento. Con caracteres toscos y deformes ha conseguido formar una palabra sobre la tierra: "Bitoria". La "i" se apoya lastimosamente sobre la "t", cuyo punto es un hoyo profundo por el cual corre una chinita.

De pronto suenan los maizales y el hombre se incorpora con rapidez. Una canción desgana que una clara voz de mujer viene diciendo presta frescor al mediodía. Juan Manuel sonríe y escucha. La voz viene a penas a unos pasos.

— Te he querido con toda mi alma, eres dueño de todo mi amor.

— ¿Son pa'mi los versos? interroga nendo, Juan Manuel.

— ¡Tonto, que me asustaste! — replica la muchacha, deteniéndose de golpe.

Tendrá unos veinte años. Es morena, fresca de ojos profundos y caderas armónicas. En el gesto se le ve que no aguardaba el encuentro. Por eso pregunta.

— ¿Y qué 'stay haciendo aquí vos?

— Esperándote.

— ¿Cómo supiste?

— ¡Ovi cuando la fier'a e tu mama te dijo anoche que tenay que ir a las casas del jundo.

— ¿Y no saliste a trabajar?

— Aunque me-hubieran págo con oro. Hace dos semanas que no te doy un beso.

Ha avanzado unos pasos, y sin aguardar mucho, coge a la muchacha por el talle.

— ¡Y estay tan re bonita — dice.

— ¡Y vos más entrador.

Te quiero.

— ¡Y yo ¿Creis que a palos van a sacame del corazón el cariño?

— ¡Así me gusta oírte!

Ambos personajes se internan lentamente por el maizal. El callejón curioso se vano entre las hojas. Al fin, decide volverse, lleno de regocijo, para ver que ocurre allá en casa de las mujeres. Llega en el preciso instante en que Domitila, asomada a la ventana de su casa, vocifera.

— ¡Prefiero ver a mi chiquilla con la peste ante de dáseta a tu borracho!

Y Juana, desde el umbral de su vivienda.

— ¡Y yo quisiera que m'hijo me lo aplastara una carreta antes que vos jueyay su suegra!

— ¡Ocultando la risa el callejón corre hacia el trigal. Allí, desde diez pasos de distancia, los padres continúan el tiroteo.

— Ante de un mes, la Victoria 'staría muerta de hambre si se casara con tu sinvergüenza.

— No quiero pensar lo que pasaría a Juan Manuel. Por lo menos, moría de repugnancia.

El callejón levanta picaramente un remolino de tierra, y retorna al sito en que dejó a la pareja. Aguardando el oído, alcanza a escuchar entre la espesura verde.

— ¡Náide podrá quitame que sea tu mujer, Juan Manuel.

Y la voz del varón.

— ¡Y yo mejoraré la conducta pa' que naide tenga que icir nada de mí.

— ¡Y aunque no, siempre te quiero!

— ¡Palomita!

— ¡Mi hombre!

El callejón, alegre, ágil como un arroyo, sigue y sigue por el campo. Sobre un peral amarillo de frutos, arullándose dos tórtolas. La siesta canta como una gutarra sobre los potreros, las flores y los seres. El callejón, serpenteando grácilmente, trepa por la dulce comba de una colina. Reaparece por última vez en un flanco del promontorio, y se pierde allá lejos, como si buscara el sitio en que la tierra y el cielo se dan un beso, borrando todas las distancias.



callejón de los gansos

por Oscar Castro



"Callejón de los Gansos" lo llamaron, y nadie sabe todavía por qué. Será porque resulta una ganada aventurarse por él. O por el desdano de sus curvas, de sus árboles y hasta de sus piedras. Parte desde el pueblucho, flanqueado por dos tapias de adobes que, al nacer, tuvieron miedo de separarse mucho. Cuando estas paredes han caminado un par de cuadras, pierden categoría y se levan Pierden un poco de dignidad y hacen curvas de borracho. Más adelante desaparecen y dos corridas de zarzamora continúan el viaje interrumpido. La zarzamora se abre se adelgaza, lamentablemente, hasta andar una que otra gula en los alambres de púa que si guen. Aquí, para el callejón, empieza un vía crucis terrible. Logra conservar su nombre por milagro, equivocación u olvido. Primero es una acequia que se desborda, formando barriales pavosos. Enseguida unos chanchos que se encargan de explorar al lodo, no dejando piedra por remover. Feliz de haber distanciado aquella inmundicia, el callejón se tiende a la sombra de unos sauces, antes de internarse con decisión en un estero. Sale inconfundible al lado y titubea un rayo sin saber cuál es el rumbo. Lo descubre por fin, y curioseando por entre un montón de casas que se apartan desganadas para darle paso. El callejón se abre sin premura, el ojo nocturno de una noria, y ve que se halla en el fondo Los Li-

tres. Así como antes hubo de soportar las vejaciones de los cerdos, ahora vuelve a ensuciarse con los insultos que cambian, de lado a lado, dos comadres. Aquello es tan soez, que el pobre callejón enrojece en unos pedazos de ladrillos con que le han rellenado un bache. Sin embargo, como es curioso, se detiene unos trancos más allá y escucha.

—Lo que diay de hacer vos es echate la boca al seno y encerrate en tu casa pa no asustar con tu cara a lechuzca a la gente honrrá.

—Eso e gente honrrá no lo habís de decir por vos seguramente que echay a! Olla las gullinas ajenas. Ni por tu hija créo que tampoco, porqu' esa, ¡psh!

—¡Deslenguá! ¿Qué le tenis que sacar a la Vitoria? Hablay de fijate primero en la cria tuya, esa lindura e José Manuel, que trabaja tres días y toma otros tres en la semana.

—Y te pie por si acaso dinero a vos pa dase gusto? ¿O tiene que tomarte parecer pa gastar lo que es prauto e su trabajo?

Tras las ventanas de las casas próximas, disimulándose lo mejor que pueden, hay catorce o diez y seis orejas que disfrutan con placer de aquella audición gratuita. En apariencia, las contendoras son sólo dos, pero en realidad cada una tiene fervorosas partidarias. Es una lucha de derecha contra izquierda. Las vecinas del la-

El callejón conoce perfectamente el porqué de aquella terrible rivalidad, pero se lo calla con obstinación. El presenció la escena ocurrida cuando Antonio, el marido de Domitila, trajo de "un ala" a Victoria, la hija, que conversaba con José Manuel, retoño de Juana, bajo los sauces del contorno. La batahola de aquel día fue homérica. Salieron de la casa los lloros desesperados de la muchacha y las palabras rotundas de la madre. Victoria no se vio asomar a la puerta por espacio de dos días, y al cabo de ellos apareció con un ojo morado. Pero Domitila no había concluido su obra, y aprovechó la primera oportunidad para vociferar destempladamente en contra de la vecina. Esta supo corresponder a la invitación, y ahí no más comenzó la cosa. Ocasiones hubo en que las espectadoras de uno y otro bando estuvieron a punto de interceder en el pleito, no para darle fin sino para increpar a la deslenguada que tenía a mal traer a la respectiva favorita. El callejón, en tales casos, ha oprimido con oportunidad el botón de su caja de sorpresa.

Porque el callejón tiene buenas entrañas, a pesar de su aspecto repulsivo. Ahora, por ejemplo, se ha detenido para tomarle el pulso a la pelea. Desde las primeras palabras le ha entrado el convencimiento de que el asunto no lleva miras de alargarse. Es que las contendoras, tras habérselo dicho todo, se repiten en forma lamentable. Por eso el callejón las abandona y continúa su trabajo, escondiéndose tras un recodo. Va distraído tras una sonante hilera de álamos, cuando lo cogen de sorpresa dos muchachos que cambian pedradas con entusiasmo enorme. Son dos rapaces que con sus esófagos sumados no alcanzan a completar diez y ocho años. El uno mugriento, pallado a la de Dios es grande, con una chaqueta descomunal sobre unos pantalones que le vienen estrochados, tiene un montón de piedras a su lado, y las va soltando con soltura y decisión. Pero el contendor —chascón, en mangas de camisa, lo cual es un decir, porque la camisa no tiene mangas— posee dos ojos excelentes, y de un salto deja sin efecto los tiros de su opositor. A su vez, amarga en forma peligrosa la posición contraria, y el otro debe darse maña para que un proyectil no le rompa la cabeza.

—¡Ey va esa, empletai! dice él de la chaqueta, disparando un pedrusco.

—Y ey tenis la contestación, tinoso! —grita el rival.

—¡Esa es pa tu aguelá!



El callejón viene presenciando parecidas escenas desde hace unas semanas. Como se sabe que es peligroso terciar en tales disputas, permanece neutral en apariencia; pero de vez en cuando se gasta sus bromas, disimuladas. El otro día, por ejemplo, cuando el bombardeo palabrero amenazaba llegar a las vías de hecho, saltó desde un recodo, como "caja de sorpresas" el coche del patrón. ¡Habrá que ver el desconcierto de las peleadoras! Haciendo un esfuerzo sobrehumano enmudecieron. Pero sus miradas continuaron cruzándose con un furor homicida. Por un minuto, los ojos fueron más elocuentes que cualquier lengua. No obstante, cuando el "jufre" les hizo una venía, ambas se sacaron el doble fondo de su ser, unas sonrisas tan beatíficas que los propios serafines habrían sentido envidia. Mas apenas el coche hubo pasado, ya estaban las miradas cruzando sus relámpagos y cada boca quería ser la primera en iniciar el troteo. No contaban, sin embargo, con la malicia solapada del Callejón, que saltó, al mayordomo detrás del arno. Ambas mujeres miraron desoladas al nuevo intruso, y se metieron echando chispas en sus respectivas viviendas. Un gato que se estaba comiendo la color pagó las consecuencias en casa de Domitila, y un pollo que picoteaba la ensalada en la casa de Juana Carrillo.

El aislamiento a bordo de las cosmonaves, según opinión de algunos especialistas, constituye una fuente de vivencias especiales, agrupadas en el concepto claustrofobia (temor a los espacios cerrados). Sólo una pequeña parte de los hombres evidencia propensión a tales vivencias. No obstante, el control de la estabilidad a la caustrofobia es, al parecer, conveniente y se lleva a cabo prácticamente en cámaras especiales, que aseguran la imitación bastante plena de las condiciones de aislamiento en un pequeño espacio cerrado. Algunos científicos extranjeros destacan otros dos géneros de originales vivencias que, según ellos, pueden darse en los cosmonautas: la "reacción al desprendimiento" y el "temor al espacio mundial". En el primer caso se siente alarma y tensión, debido al considerable apartamiento de las condiciones habituales de existencia. En el segundo, la reacción síquica humana es determinada por "la conciencia de la propia impotencia" al salir a los libres espacios del Cosmo. La salida desde la nave a los espacios cósmicos por Alexei Leonov primero y por otros cosmonautas soviéticos y norteamericanos después, no confirmó esos pronósticos pesimistas. La experiencia ha demostrado que en presencia de una buena selección de los cosmonautas y de su alta estabilidad nervioso-emocional, no surgen vivencias del tipo "reacción al desprendimiento" o "temor al espacio mundial".

Por lo que respecta a las actividades profesionales de los cosmonautas son análogas en general a las de algunas profesiones "terrestres" en particular las agrupadas en el concepto de actividades operativas. De ahí que la buena instrucción y entrenamiento de los cosmonautas aseguren la eficiente realización de las operaciones de mando de la nave y las investigaciones científicas. La exitosa realización del trabajo en situaciones críticas ("Apolo—XII") es testimonio

PREGUNTA: ¿Pueden los largos vuelos cósmicos suscitar determinados efectos síquicos? ¿Se han registrado alteraciones síquicas en los cosmonautas?

RESPUESTA: La sicología del hombre en el vuelo cósmico figura entre los problemas de actualidad de la ciencia contemporánea. La asimilación práctica de los espacios cósmicos sólo es posible si el hombre mantiene una alta capacidad de trabajo a bordo de la cosmonave, al salir de ella o en otros planetas, si sabe tomar decisiones acertadas y obrar adecuadamente en las situaciones extraordinarias, y peligrosas a veces, en condiciones bastante diferentes de las habituales terrestres.

En el vuelo cósmico, el hombre tropieza, ante todo, con el fenómeno de la ingravidez. Según han demostrado los estudios de científicos soviéticos y extranjeros, la ingravidez suscita diversa reacción en distintos individuos. Hay gente que no la soporta, de hecho. Le suscita reacciones evidentemente desfavorables sensaciones ilusorias y va acompañada de diversas alteraciones vegetativas. En el polo opuesto están los que se adaptan bien a la ingravidez, que hasta sienten satisfacción en ese estado, y cuya capacidad de trabajo no sufre la menor alteración. Por último están los integrantes de un grupo intermedio al comenzar la ingravidez les disminuye algo la capacidad de trabajo, pero se adaptan a las nuevas condiciones con relativa rapidez y facilidad. La selección de los cosmonautas desde el punto de vista de la estabilidad a los efectos negativos de la ingravidez es una de las principales tareas, no sólo de la fisiología cósmica, sino también de la sicología.

La novedad y el cierto riesgo compañeros inevitables de los vuelos cósmicos determinan una tensión nervioso-emocional muy natural en todos. Ese estado es observable fácilmente por las reacciones del sistema cardiovascular. En todos los vuelos de los cosmonautas, tanto soviéticos como norteamericanos, se evidencian claramente por lo menos dos períodos de sensible aumento de la frecuencia del pulso antes del lanzamiento de la cosmonave y en los momentos precedentes al comienzo de las operaciones de responsabilidad relacionadas con el regreso de la nave a la Tierra. Reacciones análogas acompañan el cumplimiento de algunas operaciones importan-

El aislamiento a bordo de las cosmonaves, según opinión de algunos especialistas, constituye una fuente de vivencias especiales, agrupadas en el concepto claustrofobia (temor a los espacios cerrados). Sólo una pequeña parte de los hombres evidencia propensión a tales vivencias. No obstante, el control de la estabilidad a la caustrofobia es, al parecer, conveniente y se lleva a cabo prácticamente en cámaras especiales, que aseguran la imitación bastante plena de las condiciones de aislamiento en un pequeño espacio cerrado. Algunos científicos extranjeros destacan otros dos géneros de originales vivencias que, según ellos, pueden darse en los cosmonautas: la "reacción al desprendimiento" y el "temor al espacio mundial". En el primer caso se siente alarma y tensión, debido al considerable apartamiento de las condiciones habituales de existencia. En el segundo, la reacción síquica humana es determinada por "la conciencia de la propia impotencia" al salir a los libres espacios del Cosmo. La salida desde la nave a los espacios cósmicos por Alexei Leonov primero y por otros cosmonautas soviéticos y norteamericanos después, no confirmó esos pronósticos pesimistas. La experiencia ha demostrado que en presencia de una buena selección de los cosmonautas y de su alta estabilidad nervioso-emocional, no surgen vivencias del tipo "reacción al desprendimiento" o "temor al espacio mundial".

importante de las inmensas posibilidades que una tripulación bien preparada tiene para vencer las dificultades surgidas en el complejo vuelo cósmico.

PREGUNTA: ¿Qué puede decir sobre el sistema empleado en la cosmonave "Soyuz-9" para mantener las condiciones de vida de los cosmonautas?

RESPUESTA: En "Soyuz-9" se emplearon sistemas garantistas de la vida basados en reservas tomadas en la Tierra. Para la obtención de oxígeno y la absorción del anhídrido carbónico se empleaban compuestos químicos, muy activos, así como dispositivos especiales para regular la temperatura y secar el aire. El funcionamiento intachable de tales sistemas ase-

El aislamiento a bordo de las cosmonaves, según opinión de algunos especialistas, constituye una fuente de vivencias especiales, agrupadas en el concepto claustrofobia (temor a los espacios cerrados). Sólo una pequeña parte de los hombres evidencia propensión a tales vivencias. No obstante, el control de la estabilidad a la caustrofobia es, al parecer, conveniente y se lleva a cabo prácticamente en cámaras especiales, que aseguran la imitación bastante plena de las condiciones de aislamiento en un pequeño espacio cerrado. Algunos científicos extranjeros destacan otros dos géneros de originales vivencias que, según ellos, pueden darse en los cosmonautas: la "reacción al desprendimiento" y el "temor al espacio mundial". En el primer caso se siente alarma y tensión, debido al considerable apartamiento de las condiciones habituales de existencia. En el segundo, la reacción síquica humana es determinada por "la conciencia de la propia impotencia" al salir a los libres espacios del Cosmo. La salida desde la nave a los espacios cósmicos por Alexei Leonov primero y por otros cosmonautas soviéticos y norteamericanos después, no confirmó esos pronósticos pesimistas. La experiencia ha demostrado que en presencia de una buena selección de los cosmonautas y de su alta estabilidad nervioso-emocional, no surgen vivencias del tipo "reacción al desprendimiento" o "temor al espacio mundial".



El aislamiento a bordo de las cosmonaves, según opinión de algunos especialistas, constituye una fuente de vivencias especiales, agrupadas en el concepto claustrofobia (temor a los espacios cerrados). Sólo una pequeña parte de los hombres evidencia propensión a tales vivencias. No obstante, el control de la estabilidad a la caustrofobia es, al parecer, conveniente y se lleva a cabo prácticamente en cámaras especiales, que aseguran la imitación bastante plena de las condiciones de aislamiento en un pequeño espacio cerrado. Algunos científicos extranjeros destacan otros dos géneros de originales vivencias que, según ellos, pueden darse en los cosmonautas: la "reacción al desprendimiento" y el "temor al espacio mundial". En el primer caso se siente alarma y tensión, debido al considerable apartamiento de las condiciones habituales de existencia. En el segundo, la reacción síquica humana es determinada por "la conciencia de la propia impotencia" al salir a los libres espacios del Cosmo. La salida desde la nave a los espacios cósmicos por Alexei Leonov primero y por otros cosmonautas soviéticos y norteamericanos después, no confirmó esos pronósticos pesimistas. La experiencia ha demostrado que en presencia de una buena selección de los cosmonautas y de su alta estabilidad nervioso-emocional, no surgen vivencias del tipo "reacción al desprendimiento" o "temor al espacio mundial".

El aislamiento a bordo de las cosmonaves, según opinión de algunos especialistas, constituye una fuente de vivencias especiales, agrupadas en el concepto claustrofobia (temor a los espacios cerrados). Sólo una pequeña parte de los hombres evidencia propensión a tales vivencias. No obstante, el control de la estabilidad a la caustrofobia es, al parecer, conveniente y se lleva a cabo prácticamente en cámaras especiales, que aseguran la imitación bastante plena de las condiciones de aislamiento en un pequeño espacio cerrado. Algunos científicos extranjeros destacan otros dos géneros de originales vivencias que, según ellos, pueden darse en los cosmonautas: la "reacción al desprendimiento" y el "temor al espacio mundial". En el primer caso se siente alarma y tensión, debido al considerable apartamiento de las condiciones habituales de existencia. En el segundo, la reacción síquica humana es determinada por "la conciencia de la propia impotencia" al salir a los libres espacios del Cosmo. La salida desde la nave a los espacios cósmicos por Alexei Leonov primero y por otros cosmonautas soviéticos y norteamericanos después, no confirmó esos pronósticos pesimistas. La experiencia ha demostrado que en presencia de una buena selección de los cosmonautas y de su alta estabilidad nervioso-emocional, no surgen vivencias del tipo "reacción al desprendimiento" o "temor al espacio mundial".

La creación de estaciones orbitales, prototipo de las cuales fue la obtenida por el acoplamiento en órbita de las naves tripuladas "Soyuz-4" y "Soyuz-5" es posible empleando sistemas garantistas de la vida basados en reservas tomadas en la Tierra, si la estación ha de existir hasta varios meses. Si la estación ha de funcionar durante un plazo mayor, habrá que desarrollar nuevos sistemas para garantizar la vida de los tripulantes (debido al considerable peso de las reservas). Ofrece buenas perspectivas en este caso el empleo de sistemas basados en procesos físico-químicos de regeneración de la atmósfera y de agua a partir de los productos de la actividad vital humana. A éstos se refieren los sistemas de regeneración de la atmósfera, basados en la electrolisis del agua, la electrodeólisis, la utilización del anhídrido carbónico y la depuración de la atmósfera por absorbentes regenerables. Además, se supone que en la estación se regenerará el agua potable a partir de las secreciones humanas y del condensado de la humedad atmosférica.

El análisis interferencial mostró que las bolitas vidriosas tienen una rigurosa forma esférica. Evidentemente que en el proceso de formación, tales bolitas no debían experimentar esfuerzos asimétricos.

Por lo visto, ellas fueron lanzadas del fundido vidrioso fundamental en forma de gotas y se enfriaban durante el vuelo sólo bajo la fuerza de la tensión superficial, formando la correcta forma esférica de la superficie.

Raramente en la superficie de las bolitas se ven grietas; resultado de los golpes de partículas más pequeñas que volaban a gran velocidad. El análisis con auxilio del microscopio electrónico permitió descubrir microcráteres de complicada forma del fondo y bordes

El aislamiento a bordo de las cosmonaves, según opinión de algunos especialistas, constituye una fuente de vivencias especiales, agrupadas en el concepto claustrofobia (temor a los espacios cerrados). Sólo una pequeña parte de los hombres evidencia propensión a tales vivencias. No obstante, el control de la estabilidad a la caustrofobia es, al parecer, conveniente y se lleva a cabo prácticamente en cámaras especiales, que aseguran la imitación bastante plena de las condiciones de aislamiento en un pequeño espacio cerrado. Algunos científicos extranjeros destacan otros dos géneros de originales vivencias que, según ellos, pueden darse en los cosmonautas: la "reacción al desprendimiento" y el "temor al espacio mundial". En el primer caso se siente alarma y tensión, debido al considerable apartamiento de las condiciones habituales de existencia. En el segundo, la reacción síquica humana es determinada por "la conciencia de la propia impotencia" al salir a los libres espacios del Cosmo. La salida desde la nave a los espacios cósmicos por Alexei Leonov primero y por otros cosmonautas soviéticos y norteamericanos después, no confirmó esos pronósticos pesimistas. La experiencia ha demostrado que en presencia de una buena selección de los cosmonautas y de su alta estabilidad nervioso-emocional, no surgen vivencias del tipo "reacción al desprendimiento" o "temor al espacio mundial".

Es interesante que el cuadro interferencial de las partículas cilíndricas testimonia la existencia de dos centros ópticos en ellas. Posiblemente, semejante partícula en el vuelo comenzaba a desintegrarse en dos gotas, pero se enfriaba antes de que coronara el proceso de desintegración.

Importante significado tendrá la confrontación de las características ópticas de las muestras con los datos obtenidos en observatorios terrestres. Se trata de las propiedades reflectivas de la superficie lunar, de su dependencia de los ángulos de incidencia y reflexión de la luz y del ángulo entre los planos de incidencia y reflexión, de las características espectral y de polarización de la luz reflejada.

Para el Mar de la Fecundidad, lo mismo que para la gran parte de la superficie lunar, estos datos se han obtenido tan sólo desde la Tierra y, por consiguiente, caracterizan los valores medidos de esas magnitudes, referidas a superficies de decenas de kilómetros cuadrados.

Las investigaciones de laboratorio permiten descubrir también otros importantes parámetros. Por ejemplo, el calentamiento de muestras del Mar de la Tranquilidad en el vacío o en un gas inerte variaba de modo especial su albedo y distribución de energía en el espectro de la luz reflejada. Ya durante el calentamiento hasta 200-250 grados Celso estos cambios se hacen sensibles. Se puede suponer que el suelo del que se han tomado las muestras no había sido sometido a semejante calentamiento desde el tiempo de su sedimentación.

Muchísimos problemas serán resueltos mediante el cotejo de características de las muestras del suelo lunar, tomadas de distintas zonas de su superficie. La estación automática soviética "Luna-16" abre una nueva página en la historia del conocimiento de la Luna y otros cuerpos de nuestro sistema solar.

Yun Lipski, profesor, doctor en ciencias físico-matemáticas, encargado de la Sección de Física de la Luna y los Planetas en el Instituto Astronómico "Stenberg".

El aislamiento a bordo de las cosmonaves, según opinión de algunos especialistas, constituye una fuente de vivencias especiales, agrupadas en el concepto claustrofobia (temor a los espacios cerrados). Sólo una pequeña parte de los hombres evidencia propensión a tales vivencias. No obstante, el control de la estabilidad a la caustrofobia es, al parecer, conveniente y se lleva a cabo prácticamente en cámaras especiales, que aseguran la imitación bastante plena de las condiciones de aislamiento en un pequeño espacio cerrado. Algunos científicos extranjeros destacan otros dos géneros de originales vivencias que, según ellos, pueden darse en los cosmonautas: la "reacción al desprendimiento" y el "temor al espacio mundial". En el primer caso se siente alarma y tensión, debido al considerable apartamiento de las condiciones habituales de existencia. En el segundo, la reacción síquica humana es determinada por "la conciencia de la propia impotencia" al salir a los libres espacios del Cosmo. La salida desde la nave a los espacios cósmicos por Alexei Leonov primero y por otros cosmonautas soviéticos y norteamericanos después, no confirmó esos pronósticos pesimistas. La experiencia ha demostrado que en presencia de una buena selección de los cosmonautas y de su alta estabilidad nervioso-emocional, no surgen vivencias del tipo "reacción al desprendimiento" o "temor al espacio mundial".





reinaldo lomboy, el hombre de la montaña nevada

ES ASI, bajo, moreno, sonriente. A veces habla golpeado, de una manera que conmueve. Y lleva, como el escapulario de las beatas, un permanente medallón de afectos. Tiene tantos amigos como esquinas hay en la gran ciudad. Por allá, por los contrafuertes cordilleros, tiene su rancho de piedra, hasta adonde llega cada cinco días, remontando el bello camino del Cajón del Maipo. Una vez el viento le voló el techo. Y estalló en risa, como celebrando la broma de un amigo que le ha ganado tremendos afectos.

Reinaldo Lomboy nació en el puerto de Coronel, hace 60 años. Y bien llevados los luce. Pasó por la Universidad de Concepción y a los 17 años, en las Ediciones "Selecta" (1927) publicó su primera novela, "Cuando maduran las espigas". La crítica le entregó elogios entusiásticos.

Después, las revistas y diarios publicaron cuentos y relatos. Por esa época apareció su "Ranquil", sin duda la más dramática expresión de la tierra sangrienta. La Universidad de Concepción le otorgó un premio especial.

Pero, para ganarse el pan, se enroló en las filas del periodismo que es como desenrolarse un poco de la literatura. Fue redactor de las revistas "Zig Zag" y "Ecrán", de la Agencia Reuter. Montó programas en radios Cooperativa y Corporación. Fue traductor de la CEPAL. Lo invitaron a Inglaterra, Francia y Alemania.

Después de "Ranquil", entregó "Aguafuertes de Chile", "Ventarrón" y "Puerto del hambre", relato de los españoles que llegaron a poblar el Estrecho de Magallanes. Prepara una novela del hombre cordillero: "Viento blanco".

Es necesario entrevistarlo. Y cuando se dice necesario es para establecer que también hay algunos que sueñan, porque andan con un tambor grande para anunciar que por ahí van.

Unos que se dicen comprometidos no tienen más compromisos que consigo mismos. Déjenlos, entonces. Hablemos con Lomboy, aquí, en San Alfonso, frente a la montaña nevada que nos minimiza, cerca de los rugientes ríos, mimetizados con la tierra dura de un paisaje agresivo y dominante.

LOS COMPROMISOS

—Escritor "comprometido" ¿cómo te lo explican?

Unas pipas sobre una mesa. Unos cuadros en los muros. Unas flores secas. Y tantos libros en idioma inglés. De entre el humo blanco le salen las palabras.

—¿Qué entiende por escritor "comprometido"?

—Todo escritor, todo artista auténtico está comprometido. Lo está con su época, con las circunstancias del período que vive. Lo ha estado siempre, todos y cada uno de ellos. Los movimientos estéticos, se repiten, giran en ese movimiento circular que todo lo rige en nuestro universo, de lo ínfimo a lo grandioso, neutrones giran en torno al núcleo, los átomos, los astros alrededor de sus soles en los sistemas universales. Y en la Tierra, las corrientes de aire van en círculo, como lo van las corrientes marinas y las de los vientos, repitiéndose incesantemente en una misma órbita.

Pasan siempre por el mismo lugar, pero no siempre son iguales a sí mismos. Son iguales en el espacio, pero es otro el tiempo de cada ciclo cumplido. Lo mismo en el arte, en los movimientos estéticos hay semejanzas, pero no identificación. Cambia el tiempo de su expresión y su manifestación se ajusta a un sentido ecológico, a las circunstancias de cada tiempo de su expresión.



"El artista de hoy, el auténtico artista, capta todas las insinuaciones y las expresa como si advirtiera que ya el siglo XX está pereciendo y que advierte el siguiente, con nuevos valores, nuevas apreciaciones humanas, nueva dimensión del hombre y su derecho a una dignidad que por sí mismo ha venido consiguiendo".

El ambiente social está presente en toda la historia de las artes, cuando el oro y la plata de las minas recién descubiertas de América del Sur se vertían en las arcas del rey de España. Velázquez combinaba sus dos papeles de cortesano y artista y el Greco aristocratizaba sus elegantes figuras. Y la poesía es sonora, con opulencias de oro.

Los enciclopedistas abren el camino al racionalismo y Rousseau señala el camino hacia la edad moderna hasta que se produce el primer remezón violento con la Primera Guerra Mundial. Se reacciona contra el pasado y las nuevas formas se buscan en el arte en todas sus manifestaciones. La reacción es general se intensifica la rebelión de las masas contra los que dirigen sus destinos y la poesía se vuelve combativa, como lo es la pintura y la arquitectura misma.

Y hoy, bajo el imperio de la tecnología y el predominio de

la máquina y la automatización, sentimos una especie de amenaza, real o imaginada, de que un día pueda reinar supremacía en su incorporación inhumana. Hemos creado el monstruo y el temor es que no seamos capaces de controlarlo. El monstruo tiene el hábito desconcertante de moverse en nuestro medio pisoteando nuestra más vulnerable sensibilidad.

Y esto, la máquina-monstruo, está invadiendo hasta el campo de las artes. Está la música electrónica, por computador no solamente capaz de analizar la gramática y la sintaxis musicales, sino también componer música. La idea fundamental de la composición, mecánica es susceptible de provocar interés. Las posibilidades son interminables. Y es posible que nos lleve un alud de libros —prosa o verso— escritos por la creación propia del computador.

Entendemos, al parecer, máquinas que compongan y escriban libros pro proceso mate-

Los artistas buscaron la montaña para crear la belleza en relación directa con el pueblo, con la solemne cordillera como telón de fondo. Un futuro que parece sueño.

La fundición es un trabajo raro y curioso, pausado y no lucrativo.

Jorge Abalos había recorrido esos campos en su época de estudiante mateo. Iba a buscar allí el aire de los días anchos. Conocía todos sus recodos. Era su paraíso de hombre solitario.

CIERTA VEZ EN CALLE AHUMADA

Lo contamos una vez a unos amigos. "César Enrique Rossel está loco". Y explicamos que en calle Ahumada, para ser más preciso a una hora de la mañana en que las señoras golpean las vitrinas con la nariz, nos salió al encuentro el hombre y nos contó que fundaría una ciudad para artistas. No sabía donde. En cualquier parte ¿qué importaba el lugar?

Y pasó el tiempo. De otra calle nos salió otro día y nos llevó a ver los planes que había hecho Jorge Abalos, un arquitecto artista. Todo era muy hermoso, pero ¿no estábamos frente a una loca fantasía?

Los incrédulos hemos tendido que rendimos a la evidencia: la ciudad de Rossel ya está en marcha. Y, como presidente de la cooperativa que impulsa opina:

"Me voy a referir sólo a dos de las finalidades que hemos tenido para regalar a Chile esta maravillosa Ciudad de los Artistas: turismo, y principalmente construir una ciudad de arte para las grandes masas. Quienes estamos empapados en la filoso-



CESAR ENRIQUE ROSSEL: "los artistas somos el alma del pueblo".

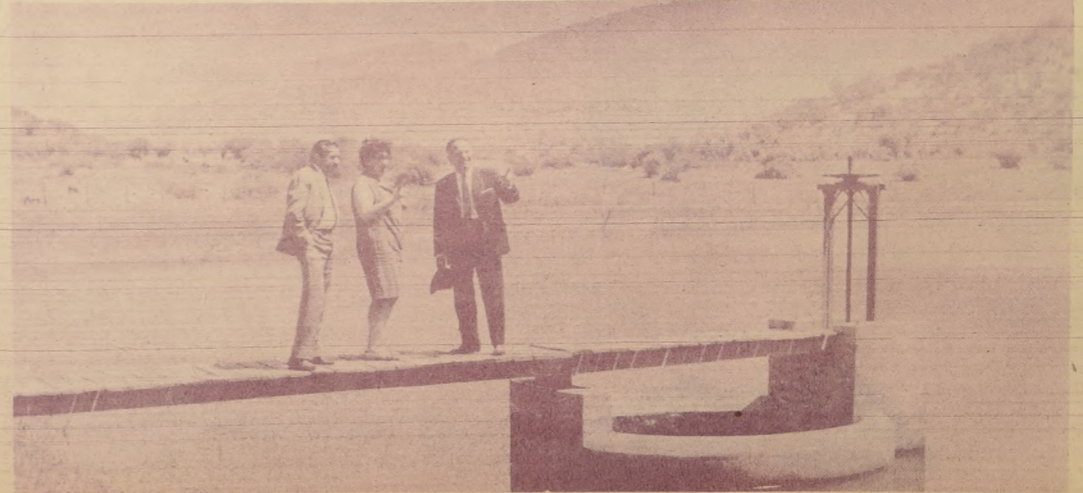

AQUI SE HACE realidad un sueño. Con Blanquita Gamboa al centro y Alfonso Jorquera a su izquierda, el paisaje se abre en resplandiente belleza. Los artistas están creando la ciudad que ha de ser un bastión de la cultura.

de de esta idea, experimentamos que cambia con sus tres niveles de habitates, recreación entre terrenos recreación, un sitio natural donde pensar meditar y descansar de sus habituales labores. Allí tanto el turista como el santiaguino, podrán disfrutar de un parque fabuloso, con un clima paradisíaco y el mejor y más puro aire que se pueda respirar.

Cierra los ojos. Los auténticos soñadores siempre hacen esto. Y continúan monologando:

"Habrá inmensas lagunas para deporte náutico, hosterías, piscinas, hoteles, cine al aire libre, concha acústica para espectáculos masivos, con capacidad para 30 mil personas; teatros, estudios cinematográficos, imprenta, estudios de video, radioemisora, estudios para grabar discos, salas de exposiciones de artes plásticas, escuelas de arte, parque de entretenimientos infantiles, talleres de arte al aire libre etc.

El lugar y sus alrededores, de por sí, son apropiados para la caza, el camping, la excursión. En sus escenarios actuarán la Sinfónica de Chile, la Filarmónica, el Ballet Nacional, conjuntos de cuerdas, recitales, poéticos y cuanto espectáculo de primera importancia llegue al país.

Estas y otras manifestaciones, bien encauzadas, bien dirigidas, atraerán a miles de personas que vendrán a enriquecer sus espíritus, adquiriendo una mayor cultura sin siquiera darse cuenta. Un gran hotel de turismo o muchas cabinas dispersas en nuestro gran territorio darán refugio — inigualable — y económico a los turistas y visitantes que tengan la feliz idea de huir del bullicio y del smog urbanos".

ARTE PARA LAS GRANDES MAYORIAS

Para César Enrique Rossel, que es hombre que no se queda en chicas, construir una ciudad del arte para las grandes masas es combatir el exclusivismo que ha imperado hasta ahora y del que usufructúa una minoría de alto nivel económico y cultural. Quiere el — y pongámonse al lado a un grupo tesonero que lo secundará — romper ese tabú. Estima que es un deber del Estado y una obligación de los propios artistas batallar por penetrar, en su diaria creación en la entraña misma del pueblo. Pero de todo el pueblo y, preferentemente, por aquella parte que siempre ha estado más desamparada, marginada de la cultura y de toda manifestación educativa en general por los bajos niveles de salarios, por la falta total de poder adquisitivo y por obligada cesantía. Cree que el gran volumen de la producción de espectáculos y elementos de recreación hará bajar los costos y pondrá el arte al alcance de todas las capas sociales. "La Opera que, en el Teatro Municipal, sólo la aprecia un reducido número de espectadores, por lo pequeño de la sala y lo elevado de su montaje, en la concha acústica de la Ciudad de los Artistas podrán disfrutarla treinta mil personas a un precio ínfimo. Los artistas como el alma del pueblo y debe mos, como deber primordial, vivir y crear para ese pueblo".

YA ESTA TRAZADO EL CAMINO

Cuando bajábamos del Paraiso de El Arráyan, una camioneta del Ministerio de Obras Públicas avanza cuesta arriba. Un grupo de topógrafos, al que detenemos con un "alto" alborozado de Alfonso Jorquera, nos explica que están trabajando allí aceleradamente para fijar el camino eje. Ya está listo. La ruta seguirá una línea casi recta, atravesando los más hermosos parajes. En este catastro se han estudiado todos los detalles que contribuirán a que la Ciudad de los Artistas se compadezca con las aspiraciones largamente acariciadas por sus pioneros.

La próxima visita la haremos por allí.



la ciudad donde santiago libraré batalla del arte

¿Cómo es un territorio escarpado? ¿Por qué van a levantar allá en los contrafuertes cordilleros? Se diría, que, adoptando una actitud de fuga del mundo donde el aplauso suena ahora sin efectos, avasallado por los motores, por el conversar en voz alta de las multitudes prefieren el rumor del viento, la dulce canción del silencio, la quietud de la montaña imbatible.

Y allá en El Arrayán, en la comuna de Las Condes, limitando al sur con San Enrique al oriente con el Cajón de El Arrayán, al norte con la quebrada de El Gabino y al poniente con la Dehesa, se alzarán un sueño de reposo que será también de trabajo. El terreno elegido está entre dos cordones de montículos con cúspides y portezuelo. Mirando desde San Enrique estos dos cordones, en su comienzo, forman una garganta, que al penetrar por ella, va abriéndose lentamente para fomar, en su interior, una hoyada de aproximadamente 40 hectáreas con dos cordones de cerros a ambos lados y una condición de terraza que mira al norte, pues se halla cortada por la quebrada de El Gabino, que baja de oriente a poniente.

Los terrenos tienen una superficie de 240 hectáreas y toman el nombre de "La Poza". Aquí está la presencia de la cordillera con sus perfiles de cerros que se deslían lentamente.

Este será el territorio de los artistas, la república de los actores, los pintores, los dibujantes. Allí echarán a vuelo recuerdos y esperanzas.

Les habían ofrecido otros terrenos. Eligieron este. Hay que pagarlo y en eso están.

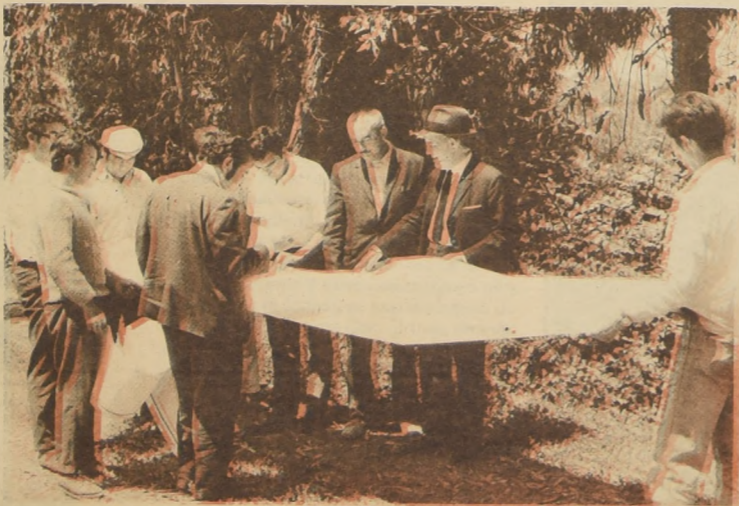

LOS TOPOGRAFOS del Ministerio de Obras Públicas, han trabajado como si fueran socios de la cooperativa Ciudad de los Artistas. Leopoldo Martínez explica al inquieto Alfonso Jorquera el trazado del camino eje que unirá el puente de El Arrayán con el Paraiso.

El arquitecto Jorge Abalos, que es quien ha planificado la obra. Nos habían ofrecido algunos títulos de donación, pero preferimos este que debemos costear, aunque se expropie. Queríamos estar libre de toda presión ciudadana.

Esto dice Alfonso Jorquera, actor de viejas andadas, vicepresidente de La Ciudad de los Artistas y tal si hablara consigo mismo, señala: "Porque en él se le planteaba, con toda su fuerza, la interrogante de cuál es la forma de vivir del creador de belleza en relación con su pueblo. Esta incógnita si es que es incógnita se planteó en el territorio en el desvalimiento fue tomando forma de Ciudad como aquel lugar propio donde se dan las artes para la comunidad y que fluyen de cada minuto del vivir de los artistas. Nace así el lugar del encuentro masivo de las artes. De esta forma quedamos enfrentados al hecho primario arquitectónico: la fundación de una ciudad, de una ciudad del arte para Santiago".

Y esta apreciación científica general de un mundo expandido hacia el espacio universal, necesita su expresión artística. Cada época ha tenido la suya. La tiene ahora ya en la aglomeración de sonidos para dar una sensación-musical, en el desenfreno con que, a modo de burla y repudio de valores establecidos, se viste y actúa la juventud. Es el miedo a la muerte, el odio a los hombres que han llevado a la humanidad a la muerte, al sacrificio de vidas en flor, aunque sólo sea arrasar pueblos porque no tienen la fuerza, el poder de destrucción y quieren realizar su vida a la manera que sus pueblos quieren y que a los poderosos disgusta. Si la humanidad ha de perecer en catástrofe atómica ¿qué más que apurar el goce de la vida "antes que el cántaro se rompa" y todo se hunda en el no ser?

Antecedentes tiene la actitud, anticipada siempre por los artistas. Pero también los hay para lo que no se manifiesta aún. El hombre ha salido, merced a la ciencia tecnológica, de la cárcel terrestre y recorre el espacio infinito, tiene tentáculos a la Luna, a Marte, a Venus, a ponerse en contacto con otros seres, si los hay, ampliando su ámbito carcelario terrestre. ¿Cómo se ha de manifestar esto en el arte? ¿Qué forma va a adquirir? En el lenguaje articulado habrá de nacer acaso un nuevo idioma con palabras primero incomprensibles para el común, sonidos, guturalizaciones, ansia del más allá, anticipo de un idioma universal no ya sólo terrestre, signos como en una clave para los iniciados. Y ese idioma de iniciados ya se está formando en Chile.

El artista de hoy, el auténtico artista, capta todas insinuaciones y las expresa, como si advirtiera que ya el siglo XX está percipiéndose y que adviene el si-

El tiempo del mundo expandido, la ciencia, que en el ayer era asunto de especialistas, se ha convertido en dominio común: no hay quien no se percate más y más del poder de la ciencia aplicada que afecta toda nuestra vida cotidiana.

Y aparte del desapego del beneficio práctico, el sentido aventurero de la ciencia se ha extendido ampliamente y no solamente la literatura de la ciencia-ficción, sino la prensa, la radio y la televisión, estas dos últimas descendientes de la ciencia aplicada, han contribuido no poco a lo que casi puede llamarse una revolución.

—¿Por qué los escritores chilenos no entran en el "pool" de los vendibles? —Son las editoriales las que deben realizar la promoción de las obras que editan. La dignidad del escritor no admite recomendarse a sí mismo. La sanción la da el público, pero el público no lo hace si luego de haberse hecho la impresión de las obras se las deja ignoradas en las estanterías sin sacarlas a luz, sin darlas a conocer y destacar sus valores.

—¿Crees que Nicanor Parra y otros, galardonados con él están en lo justo cuando afirman que el Premio Nacional es "una basura"? —Si se le mira como recompensa pecuniaria, sin duda lo es. Sin embargo, ¿por qué ha de medirse todo por el rasero de pesos más o pesos menos? Es una distinción y bastaría, como lo dijo mi amigo Gonzalo Orrego, con la otorgación de un distintivo enaltecedor. Para facilitar la creación del artista, que se gana la vida en otras actividades subalternas, artesanales o burocráticas, y no tiene medios para gastarlos en lo que a su labor beneficiaría, más valdría que junto con la distinción tuviera, por ejemplo, liberación en viajes por el país en medios de transportes estatales, para hospedarse en hoteles o recintos afines que lo consideraran como honra el tenerlo allí por unos días.

Y si se agrega ahora al Premio Nacional, según ley, una suma de tantos sueldos vitales a modo de jubilación, ella debería ser ajena a lo que el artista percibiera como jubilación de la actividad en que ha trabajado para subsistir, porque ésta significa un beneficio social que se ha ganado durante unos 30 años, dedicándose a la creación artística, robándole horas a su tiempo libre, sacrificándose voluntariamente es cierto, pero haciéndolo mientras otros se dedican a disfrutar a su manera.

—¿Por qué el escritor chileno no puede vivir de su obra? —Los lectores abundan, pero es de temer que cada generación vaya leyendo menos, porque la afición a la buena lectura no es estimulada y, en cambio, es más fácil ver imágenes en un televisor y la infancia de hoy pasa apegada a ella.

Y si el escritor no vive de su obra es, entre otras cosas, porque lo que por su obra percibe es ínfima parte de lo que cada libro vale, yéndose el resto en beneficios para una sucesión de distribuidores.

—Abundan los que escriben ¿pero todos tienen derecho a reclamar ser editados? —Para el editor, el lanzar una obra a la circulación significa una inversión que puede ser remunerativa o significar una pérdida. Por tanto, generalmente tiene a alguna persona idónea que lee los originales y da su determinación. Ese dictamen no siempre se ajusta a una apreciación de valores estéticos.



Aquí está el escritor, el artista comprometido.

—¿Cuál es el no comprado medido? —En lo anterior queda dicho. Más precisamente, es aquel que se oculta en un joyel por él mismo creado, que trata de perpetuar formas de ser que se han ido desgajando por el ímpetu de los que dan la cara para salir a la lucha. En su sentido más cabal, es el que no quiere comprometerse porque teme el quedar comprometido.

—¿Qué se persigue al escribir?

—Tanto al escribir como en la creación de toda obra de arte, entiendo que se busca el mostrar a los demás lo que en lo íntimo del artista está bullendo y que estima imperativo expresar su verdad para que sea comprendida por los demás, analizada y negada aún por quienes no entienden o no quieren entenderlo.

—¿Por qué los escritores chilenos no entran en el "pool" de los vendibles?

—Son las editoriales las que deben realizar la promoción de las obras que editan. La dignidad del escritor no admite recomendarse a sí mismo. La sanción la da el público, pero el público no lo hace si luego de haberse hecho la impresión de las obras se las deja ignoradas en las estanterías sin sacarlas a luz, sin darlas a conocer y destacar sus valores.

—¿Crees que Nicanor Parra y otros, galardonados con él están en lo justo cuando afirman que el Premio Nacional es "una basura"? —Si se le mira como recompensa pecuniaria, sin duda lo es. Sin embargo, ¿por qué ha de medirse todo por el rasero de pesos más o pesos menos? Es una distinción y bastaría, como lo dijo mi amigo Gonzalo Orrego, con la otorgación de un distintivo enaltecedor. Para facilitar la creación del artista, que se gana la vida en otras actividades subalternas, artesanales o burocráticas, y no tiene medios para gastarlos en lo que a su labor beneficiaría, más valdría que junto con la distinción tuviera, por ejemplo, liberación en viajes por el país en medios de transportes estatales, para hospedarse en hoteles o recintos afines que lo consideraran como honra el tenerlo allí por unos días.

Y si se agrega ahora al Premio Nacional, según ley, una suma de tantos sueldos vitales a modo de jubilación, ella debería ser ajena a lo que el artista percibiera como jubilación de la actividad en que ha trabajado para subsistir, porque ésta significa un beneficio social que se ha ganado durante unos 30 años, dedicándose a la creación artística, robándole horas a su tiempo libre, sacrificándose voluntariamente es cierto, pero haciéndolo mientras otros se dedican a disfrutar a su manera.

—¿Por qué el escritor chileno no puede vivir de su obra? —Los lectores abundan, pero es de temer que cada generación vaya leyendo menos, porque la afición a la buena lectura no es estimulada y, en cambio, es más fácil ver imágenes en un televisor y la infancia de hoy pasa apegada a ella.

Y si el escritor no vive de su obra es, entre otras cosas, porque lo que por su obra percibe es ínfima parte de lo que cada libro vale, yéndose el resto en beneficios para una sucesión de distribuidores.

—Abundan los que escriben ¿pero todos tienen derecho a reclamar ser editados? —Para el editor, el lanzar una obra a la circulación significa una inversión que puede ser remunerativa o significar una pérdida. Por tanto, generalmente tiene a alguna persona idónea que lee los originales y da su determinación. Ese dictamen no siempre se ajusta a una apreciación de valores estéticos.

—¿Cuál sería la editorial ideal?

—Lo sería aquella que mantuviese personas con auténtico espíritu selectivo y que al hacer la selección consiguiera, ya, editada la obra, conjugar distribución y promoción, y considerara a cada autor como socio de su empresa, puesto que ellos son los que le dan actividad.

—¿Se lee a los poetas en Chile?

—Chile es país de poetas de gran calidad, pero lo paradójico es que sólo unos cuantos espíritus selectos compran sus obras. Para conseguir su difusión es preciso hacer en torno



cos auténticos, sino a lo que ha de producir rentabilidad. Sólo en contados casos hay quienes intuyen que alguna obra ha de imponer su calidad permanente y aprueban su edición.

Este crítico de las editoriales tiene que determinar para qué tipo de lector está concebida la obra y hasta qué punto ha logrado el autor su objetivo al desarrollar la trama, pintar los personajes, mantener interesado al lector. Pero esto no es suficiente. Su deber es situar la obra no sólo en los fines perseguidos por el autor, sino en la literatura en general. Sé de un crítico cuya opinión era que cada libro publicado debería ser comparado a "La guerra y la paz", salvadas las distancias de tiempo y circunstancias. Es decir, mantener el sentido de la proporción.

—¿Cuál sería la editorial ideal? —Lo sería aquella que mantuviese personas con auténtico espíritu selectivo y que al hacer la selección consiguiera, ya, editada la obra, conjugar distribución y promoción, y considerara a cada autor como socio de su empresa, puesto que ellos son los que le dan actividad.

—¿Se lee a los poetas en Chile?

—Chile es país de poetas de gran calidad, pero lo paradójico es que sólo unos cuantos espíritus selectos compran sus obras. Para conseguir su difusión es preciso hacer en torno

a ellos una campaña de promoción en conferencias, en torneos, en la cátedra. Y aun así, se constriñen a un círculo reducido.

—Tu próxima novela, "Viento Blanco", ¿es una novela crollista? ¿Qué es el crollismo? —No la llamaría yo "novela crollista". Para mí, es solamente una novela del hombre de esta tierra, acaso el más abandonado y sujeto a sí mismo, combatiente contra elementos y muchas veces contra el hombre mismo que usa de él para su medro. Considero el crollismo como una especie de repulsa del romanticismo, ubicando al hombre del campo, especialmente en relación con un paisaje en cuya pintura habla delectación, y dando exaltación romántica al humilde se vislumbraba, con todo, un anticipo de lo que en ese hombre venía alentando: ser el dueño de su destino.

—¿Cuál consideras el impacto de la televisión en nuestro ambiente? —La miro como un medio de expresión que no se ha encontrado aún a sí mismo. Deforma la mente de la infancia, valonzca excesivamente lo que carece de valor, no forma una conciencia de nuestro tiempo en evolución y debiendo ser sutilmente instructivo quiere serlo mediante una excesiva tecnicización.

—Después, la charla continúa. Y, cuando cae la noche, un licor seco se vuelca en los vasos.



por Juan Smeina
Fotos: Victor Rojas

"que nunca el canto se parezca a nada..."

"POESIA

La poesía es para mí, ante todo, una disciplina que tomo muy en serio y a la que concedo un valor arcano y casi religioso, que va más allá de su propio contorno estético. En su sentido esencial se me aparece huidiza, velada, submarina, con pequeñas interruptas centellas. En su trascendencia, tiene mucho que ver con la tragedia del conocimiento por el poder de revelación que se le entrevé. En su ejercicio, se me figura una cuerda tensa sobre un abismo. Respecto a mi obra, puedo decir que ella tiene un desarrollo de acuerdo con la inmersión en mi mismo y en ella he sido terriblemente sincero. Algunos podrán apreciar esto al comparar la imagen sensual y musical de mi primer libro con la imagen que condensa intuiciones mágicas y premetafísicas de "Vigilia por dentro". Este último libro es resultado de un largo esfuerzo y nada hay en él que sea azar o juego. En sus líneas generales responde a una conciencia lírica vigilante y tiene un contenido estético y filosófico. Pero esto en Chile apenas fue visto o más bien negado o torcido. Si en mi hay desasosiego y carencia de la suficiente claridad lógica que se desearía, es porque he querido trabajar en los propios orígenes emocionales del pensamiento poético, ahí mismo donde poderes dionisiacos nublan la conciencia clarificadora hasta asfixiarla en la expresión, antes de que sucedan la ordenación y diferenciación lógicas. Pero no soy médium ni trabajo con técnicas surrealistas ni ultraístas, y soy consciente de lo que hago y puedo dar cuenta de cada imagen o idea poética y de la razón de su existencia. Confieso que me cruzan la angustia por la claridad y la unidad y la fatiga de un subjetivismo extenuador. Comprendo la necesidad de disciplinar la inteligencia y no escamoteo tal deber —que es de exigir especialmente entre nosotros, en que la poesía está tan desproblematizada—, pero tal disciplina no ha de ir más allá del propio temperamento poético si no es para ahondarlo y destilarlo, porque de otro modo se caería en la retórica de un clasicismo estéril.

Fácil me sería anclar en plácidas formas, pero es bello y heroico asistir a las batallas del ser, rehuir todo libertinaje y facilidad y aceptar el cilicio. Trataré siempre de dar a mi obra la mayor intensidad posible, rigor y entraña, no asustándome del sonido dramático que a veces pueda tomar, ya que su apoyo está entre peligros y enigmas.

H. DIAZ CASANUEVA."

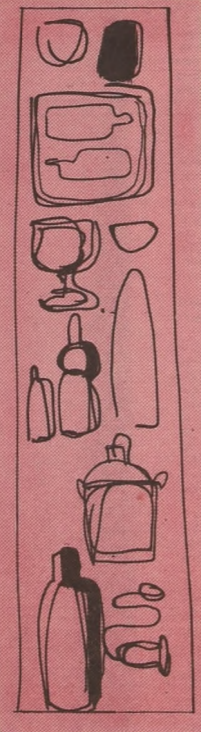

el viento en las ciudades del Sur

TE CONTARE los hechos y los crímenes cuando sumó el almáximo sus dalías. Las desventuras del colono prófugo en el cortijo de los rebledales. Te narraré con pabellones mustios las costumbres de un viento con imágenes. Atiende, pues, con singular sentido algo que no verás aquí en Santiago.

Un viento sur se distanció del cielo, un viento sur sin boca y sin garganta, un viento que raspó los adoquines con sus garras mortíferas y heladas; un viento que asombró a los transeúntes y la especial orilla de las casas, un viento que rugía entre los trenes y enfilaba cadenas en envases, un viento que se hinchaba igual que un globo y pateaba y corría a hacer su clase, un viento sur, padrino de colegios, soplando en las narices del alcalde: un viento umbilical, un viento negro tan curtido y sonoro como el mar, un viento sur que se inscribió en las tiendas y en el muerto farol municipal: un viento con tirantes y con ropas, un viento sur un viento colorado



de una jaiba al revés, un viento tenso de largos esqueletos oxidados un viento sur, un viento enamorado, un viento, gembundo y pendenciero, un viento de venganza lateral, un viento convencido, un viento esférico de climas substantivos y cardados, un viento incaico de vigor plebeyo y matapijos revolucionarios, un viento sur que se ensució en las lomas de los ríos pastosos de la edad, un viento que partía los cabellos y el ambiente cuadrado de las plazas, un viento perdiguero y monocorde, un viento sur en vías de ser algo, un viento sur, un viento con rodeos, en el camino endeble de los barrios: un viento correteado por los jueces y la dición indígena del barro, un viento marginal viviendo a ciegas en airoso automóvil sin neumáticos: un viento adolorido pero cuerdo, un viento sur un viento parcelado que roncaba torciendo sus mejillas por sobre el festival de los alambres: un viento incomprendido, un viento lógico forzando sus mandíbulas de hilacha, un viento sur que moderó sus coces hacia el débil cristal de la humedad; un viento solo como barco viejo o lúbrico cañón sin andanadas, un viento sur que despertó a la lluvia y se coló en la oreja de las calles; un viento mutilado y sonajero, un viento sur que huía y se arrancaba, un viento sur, ur, viento peregrino que se puso a orinar en la ciudad; un viento combativo, un viento verde de mareadas polainas industriales, un viento regalón, un viento culto como apegado profesor sin cátedra, un viento permanente y sin decoro en su constante aullido magistral, un viento de corneta pericada con su insomne cacique embalsamado: un viento sur armado hasta los dientes con mayúsculos truenos desusados, un viento democrático y meloso, fiera cebolla de almidón y espárrago, un viento sur canónico en doctrinas y en concilios de curias trituradas, un viento sur que se guardó el gobierno para no herir tu oído amurallado.

Este viento ritual lo echo de menos cuando balan las brisas de Santiago, corderillas en feltros de gimnasia. Tu ya sabes que existen otras zonas con el agua hasta el cuello en sus descargas. Un viento germinal y deletoso que se abruma los pechos refinados.

Jorge Jobeb

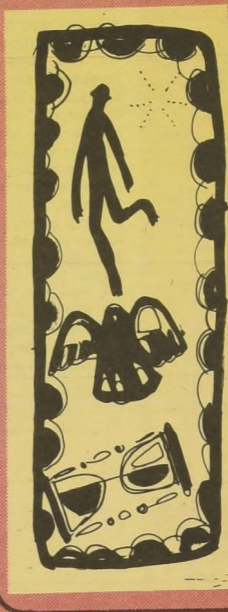

asi es morir...

UN DIA me morí, tan de repente, sin haberlo anunciado en parte alguna, vestido como un árbol, simplemente como suele terminar una pregunta.

Puse mis manos sobre lo presente -en otras cosas no ha pensado nunca- llamé, uno por uno, a mis parientes, para que vieran que la muerte es una.

Que la muerte de un hombre es diferente, aunque haya sido un nadie o una duda. Uno se arranca de la helada frente el ojo que no ve, la estrella oscura y se pone a dormir plácidamente sobre la tierra virgen, ya desnuda.

Orlando Cabrera Leyva

al oído

Luis Merino Reyes

¿TE HAN CERRADO las puertas y no has oído?

¿Se han erguido de un salto cuando llegabas a reposar, a comer tu pan seco?

¿Te han mirado con ojos duros, como si te hubieran vencido con un puño de diamantes?

Pero es posible que después de todo haya restado en ti la asfixia de un beso, el amor más allá de su mezquino límite el olvido con su tic-tac acompasado

Si no has descendido hasta esas opacas matrices no has vivido, mi amigo mi impasible hermano, si ignoras del amor su filo odio so, no eres más que un desesperado retórico, una flor nunca agostada.

Golpea mi mejilla con tu mano avarienta, ciega tus fuentes si adivinas mi sed, ríe si te reflejas en mis lágrimas, canta el peso de mis deudos queridos, si me ayudas a llevar el ataúd, desconóceme si me ves agrietado por la adversidad; envidiame si voy turgente con mi ataviada y joven diosa, márcame para señalar mi indispensable fin.

Pero si me buscas o te reflejas un segundo en la charca de mis ojos, he de estar de nuevo contigo, anudaré mi paso al compás de tu huída me miraré en tu espejo bruñido por mi duro saber y te diré: ¿quién eres: tú o yo?



PELLIN ROJO

Soy joven, nací a la intemperie como un árbol, y he rodado hasta aquí.

Abridme el pecho, que os ahogare con la fragancia de mi selva. Cortadme un brazo, que os besare eternamente con la sangre de mis rios.

Sacadme las hojas, que os ensordeceré con el canto de mis pájaros.

Tiradme a vuestro lado desnudo y sin raíces. Quitadme de vosotros como un buque roto. Hacedme a un lado como un caballo reventado. Que volveré a nacer desde una gota o desde un soplo de viento. Que volveré a nacer aunque sea del recuerdo. Que volveré a crecer, porque en otra parte los árboles crecen. Que volveré a cantar, porque el silencio no existe. Que volveré a elevarme, porque la tierra no tiene cabida. Que volveré a nacer de mis heridas mortales. Que volveré a nacer porque soy joven y me esperan para talarne de nuevo. que volveré a nacer.

DE "EL REGRESO", 1966

CANTO I.— Yo soy el portador, y el aroma se deshace en mis manos.

Viejo aroma, a-errin inservible.

Cuando abra su puerta, entrará la sombra conmigo.

Cuando estreche su mano, será su corazón lo que ahogue entre las mias.

Estará esperándome, y un poco cansado de mi tardanza.

Regreso tarde, hombre dormido, golpeo en la puerta de casa para que despiertes o duermas más profundamente.

CANTO II.—

Como un nadador que, ahogándose, mostrara en sus manos un pez tembloroso, de mí se desprende otra casa, otra noche, otro silencio.

Como un sueño en que estuvieran sentados de espaldas, me inclino sobre mi padre, me dirijo hacia ellos, me vuelvo a inclinar sobre mi padre.

CANTO III.—

—Padre, siempre cuando parta el pan, estaré tratando de comprender este momento.

—Dame de comer y beber, hijo, dame mis manos y mi boca, dame mi cuerpo y mi alma.

CANTO IV.—

En una noche espaciosa como la casa de la infancia —llena de habitaciones y visitantes imprevistos— yo abro cada puerta.

Busco las sábanas que despliegan su silenciosa humedad, como árboles de un lugar irreconocible.

CANTO V.—

Porque no es a mi padre a quien doy de beber.

Es a su sueño de hombre de los caminos.

Es a su voz debilitada por el sol y el polvo.

Es también a mi primer conocimiento de la sed, en algún verano, junto a un campo de trigo.

Efraín Barquero

