

DERECHA DC ESTA SOLA

ELIMINADOS DIEZ MILITANTES, Y EN EL TRIBUNAL DE DISCIPLINA EL DIPUTADO PEDRO VIDELA

EL TRIBUNAL DE DISCIPLINA de la Democracia Cristiana expulsó anoche a 10 militantes, acusándolos de "alta traición, por haber apoyado a otros candidatos presidenciales durante la campaña de septiembre".

Así como se están dando las cosas en esa colectividad, dentro de poco quedará sin militantes. Después del 4 de noviembre se han producido no menos de 50 renuncias, muchas de ellas de regidores. La mayoría de los que han dejado la tienda lo han hecho porque la Democracia Cristiana ha traicionado los postulados cristianos de estar junto a los obreros, campesinos y pobladores. Los vientos de fronda están agitando fuertemente al ex partido de gobierno que mañana corre el riesgo de bajar fuertemente su votación.

El Tribunal de Disciplina no dijo públicamente a quienes apoyaron los expulsados, limitándose a dar

los nombres de ellos: Lisandro Espinoza Leiva, Julio Gregorio Espinoza, Luis Alberto Vásquez, René Urzúa López, Sergio Hernández Barra, Hernán Félix Allaga, Raúl Demarías Gigenes, Alberto Pissardi, Roberto Mendoza y José Luis Pérez Zanartu.

Por otra parte el Tribunal había citado para su reunión de anoche al diputado Pedro Videla quien se rebeló contra su colectividad, rechazando la acusación constitucional contra el Ministro del Trabajo, José Oyarce.

El parlamentario fue citado para el martes próximo con el objeto de que plantee su posición. De todos modos dentro de algunos días y la Juventud se han levantado voces contrarias a una medida drástica contra Videla.

LA NACION

Santiago, Sábado 3 de Abril de 1971

Año LIV N° 9.477
PRECIO \$ 1.600

Formaba parte del plan sedicioso

FRUSTRADA FUGA DE VIAUX



TOHÁ: El Gobierno será inflexible contra cualquiera que atente contra el régimen constitucional.

LAS AUTORIDADES, por instrucciones del Gobierno Popular, frustraron un intento de fuga del General en retiro Roberto Viaux Marambio, ordenando un allanamiento general de la Penitenciaría y aislando totalmente el establecimiento penal con un fuerte cordón policial.

La fuga, de acuerdo con antecedentes que obraban en poder del Gobierno, estaba proyectada para anoche y en ella estaban comprometidas personas que se encuentran actualmente en la Penitenciaría y otros elementos que desde el exterior proyectaban su rescate. El allanamiento permitió encontrar documentos en clave, planos y ropa de tipo militar que sería utilizada en la acción.

La información fue proporcionada en las primeras horas de la noche por el Ministro del Interior, José Tohá, después de haber participado en una reunión, que presidió el Jefe del Estado, Dr. Salvador Allende, y a la cual concurren los jefes de los organismos que tienen que ver con la seguridad nacional.

Como antecedentes, aparentemente aislados, pero que en el fondo están vinculados a estos afanes sediciosos, el Ministro señaló la aparición de la Revista "Tachá", con declaraciones del General Viaux, publicación editada por dos elementos que estuvieron procesados por su posible participación en el asesinato del General Schneider y a la concentración realizada el jueves, en el Estadio Chile, por el Movimiento Patria y Soberanía, durante el cual se leyó un mensaje del ex Comandante en Jefe de la Primera Zona del Ejército, Viaux Marambio. Al término de la concentración en la cual hablaron, según Tohá, candidatos a regidores de la Democracia Radical y del Partido Nacional, se realizó una demostración pública solicitando la libertad del ex militar. Agregó el Ministro que la concentración había sido transformada en una caja de resonancia para el General (R) Viaux. Es curioso, dijo, que se le levante como un símbolo.

El Ministro del Interior al formular su anuncio manifestó que el Gobierno tenía en su poder antecedentes acerca de acciones encaminadas a comprometer el orden público, inspiradas en un afán abiertamente sedicioso.

Agregó que ya, oportunamente, el Gobierno y el propio Presidente de la República habían hecho reiteradas denuncias acerca de los propósitos sediciosos que animan a sectores muy minoritarios del país, que representan intereses económicos, sociales y políticos, afectados por el carácter progresista del Gobierno Popular y su programa de acción.

Manifestó que el éxito de la investigación, la seriedad con que ella debe ser conducida, hacía absolutamente inconveniente proporcionar todos los detalles relativos a estos planes sediciosos al conocimiento público, ya que esto haría peligrar estas investigaciones.

Reiteró Tohá que cada vez que el Gobierno habló sobre estos planes era porque tenía antecedentes serios sobre el particular y que era necesario darle a ciertos hechos, que parecían normales, su verdadera interpretación y esta era que tales hechos estaban vinculados a un plan sedicioso.

En otra parte de sus declaraciones señaló que la denuncia concreta, sobre la cual por razones obvias no podía anticipar mayores detalles, era una respuesta a la petición del ex Presidente Eduardo Frei, que dijo que si el Gobierno tenía en su poder antecedentes sobre acciones sediciosas, los diera a conocer o los entregara a las autoridades.

Insistió el Ministro del Interior que el Gobierno Popular "tenía muy buena información" sobre los planes denunciados, y que incluso ellos se han ido cumpliendo en sus diferentes etapas, coincidiendo incluso en la fecha, con los antecedentes que obraban en su poder.

Aclaró Tohá que al Gobierno no lo inquietan estas acciones, pero es su deber, su obligación, la de impedir cualquier hecho que comprometa la tranquilidad pública o pueda afectar al país y a su población.

Señaló, finalmente, que el Gobierno Popular será inflexible, drástico, contra cualquiera que intente atentar contra el Gobierno y el régimen constitucional.

Hace Siete Meses

Frei Ignoraba a

los Trabajadores

EL MINISTRO DE HACIENDA, Américo Zorrilla, y el titular de Economía, Pedro Vuskovic, respondieron en conferencia de prensa a las interpretaciones dadas por un ex Mandatario sobre la política económica del Gobierno Popular. Los que se muestran más activos en los anuncios terrorifi-

cos sobre el futuro de la economía chilena, dijo Zorrilla, son precisamente quienes tuvieron altas responsabilidades en el gobierno pasado. Cabe recordar que Andrés Zaldívar fue uno de los que con su discurso del 4 de octubre ayudó a sembrar el caos y la corrida de dólares.

Ministro Obrero

CATEGORICA RESPUESTA A UN EX MANDATARIO

EN UNA DETALLADA exposición los Ministros de Hacienda y de Economía, Américo Zorrilla y Pedro Vuskovic, respectivamente, analizaron en conferencia de prensa, efectuada en la tarde de ayer, la labor desarrollada por el Gobierno Popular, en el plano económico, desde que asumiera el poder el 4 de noviembre del año pasado.

La intervención de los Ministros fue una contundente respuesta al ex Presidente Frei, quien en la noche del jueves, a través de una cadena de radioemisoras, se dirigió al país para sumarse a la campaña del terror financiero, desconociendo los importantes avances conquistados por el Gobierno Popular y tratando de hacer aparecer a la Democracia Cristiana, durante el régimen pasado, como un partido que en el plano económico mantuvo a Chile en un paraíso idílico, hasta la llegada de la Unidad Popular.

Para Frei todo intento de dar soluciones reales a los problemas de fondo del país no son sino intenciones de "ideólogos afiebrados".

De esta manera, encubre problemas fundamentales del país frente a los cuales su Gobierno nada hizo: la dependencia del imperialismo extranjero, la subordinación del Estado a los intereses de los grandes monopolios, la inflación que azotaba a las grandes mayorías nacionales en beneficio de unos pocos, la

cesantía que alcanzó elevados porcentajes.

Los Ministros expresaron que frente a las aseveraciones de Frei se hace necesario recordar la situación en que el Gobierno Popular recibió al país y mostrar los logros tan importantes que en este corto período ya se han alcanzado y que dejan claramente establecida la nueva orientación, verdaderamente popular y patriótica del Gobierno de Salvador Allende.

No nos interesa —afirmaron los Ministros— desencadenar una nueva ola de calumnias y de insultos. El señor Frei puede quedarse esperando esos insultos y calumnias, como quedarán esperando la ola de alzas y todos los cataclismos económicos que han profetizado.

Este Gobierno ha sido celoso en defender el derecho de cada persona a expresar libremente sus opiniones. Bajo ningún Gobierno ha habido mayor libertad en este aspecto.

Lo que sí cabe decir es que no deja de ser significativo que quienes se muestran más activos en los anuncios terroríficos sobre el futuro de la economía chilena, sean precisamente aquellos que tuvieron las más altas responsabilidades en la conducción del país hasta hace cinco meses, y responsables por lo tanto, de los problemas y frustraciones agobiantes con que hicieron entrega del Gobierno.

A PARTIR DE AYER la Oficina de Ventas de la Corporación del Cobre se hizo cargo de la comercialización del metal en las minas de El Salvador, Chuquicamata, y La Exótica.

La trascendencia de esta medida adoptada por el Gobierno de la Unidad Popular fue dada a conocer por el Vicepresidente de la Corporación, Max Nollf, en conferencia de prensa realizada en el día de ayer.

Max Nollf anunció también que muy luego CODELCO tendrá en sus ma-

nos la comercialización del cobre de la Compañía Minera Andina y El Teniente.

La Oficina de Ventas de CODELCO conducirá y supervisará las actividades del comercio del cobre, subproductos y otros de las empresas productoras del metal en el país y en el extranjero en lo que se refiere a ventas, exportación, embarques, fletes, seguros, contratos de refinación, administración y cumplimiento de los contratos de ventas.



MADAME BOLLAND, la primera mujer que cruzó Los Andes, ha tenido intensa actividad en nuestro país. Hoy cumple su tercer día de permanencia en Chile. Su hazaña la cumplió hace cincuenta años. Hoy viaja a su tierra.

OTROS 15 MIL OBREROS TENDRAN TRABAJO EN CORVI

CODELCO COMERCIALIZARA EL COBRE

REVISTA DEPORTIVA A SUS LECTORES

RAZONES DE EXTREMA fuerza mayor, originadas en un extraordinario trabajo de nuestros talleres para absorber compromisos imposterables de publicación de listas de vocales de mesas para las elecciones municipales de mañana, nos han obligado a postergar nuevamente la aparición de la REVISTA DEPORTIVA de LA NACION, anunciada para hoy. Esta aparece

rá imposterablemente EL PROXIMO JUEVES con la gran final del Grupo Cuatro de la Copa Libertadores entre Colo Colo y Unión Española. Notas, comentarios, entrevistas y un excelente desplegue gráfico compensarán la espera de nuestros gentiles lectores de todos los jueves. Agradecemos desde ya la aceptación de nuestras disculpas, muchas gracias. LA DIRECCION.

PARA LAS ELECCIONES DE MAÑANA

EN ESTA EDICION PUBLICAMOS LAS NOMINAS DE LAS MESAS RECEPTORAS DE SUFRAGIOS, CONSTITUIDAS, DEL 1°, 2° y 3er. DISTRITO DEL DEPARTAMENTO DE SANTIAGO Y

DEL DEPARTAMENTO DE MAIPO. ADEMAS UNA RELACION DE LAS MESAS NO CONSTITUIDAS EN LOS DISTRITOS ANTES MENCIONADOS.

De Aysen a Argentina:

Libre circulación para los chilenos

UNA VISITA de saludo y cortesía al Subsecretario de Transportes, Hernán Morales Garlitas, efectuaron ayer los integrantes de la Comisión Comercial Mixta Argentina constituida por el Ingeniero Horacio Accossato, Director Nacional de Transporte Terrestre del país vecino por el ingeniero Luis Fernández Alonso Jefe del Departamento del Regimen de Servicio Autotransporte y por el Secretario de la Embajada

Argentina en Chile, P. Rubio. Durante la entrevista estuvieron presentes también los funcionarios de esa Subsecretaría que constituyen el grupo de trabajo de Transportes chileno, Rigina Borri y Sergio Muñoz. En líneas generales se conversó sobre el Convenio de transporte internacional terrestre —al cual Chile adhirió en 1969— y se hizo hincapié en la necesidad de tener presente las facilidades

que deberán otorgarse al turista americano que desea llegar a Bariloche por vía Correntoso. Asimismo, trascendió durante la conversación que ya es una realidad la libre circulación de que gozarán los ciudadanos chilenos de la provincia de Aysen que deben necesariamente llegar a territorio argentino para alcanzar a otros puntos de esa provincia de Chile.



UNA VISITA DE CORTESIA y saludo al subsecretario de Transportes, Hernán Morales Garlitas, efectuaron al mediodía de ayer los integrantes de la Comisión Comercial Mixta Argentina. Durante la entrevista estuvieron presentes, también, los funcionarios que constituyen el grupo de trabajo de transporte chileno.



Organizado e instruido Gobierno Interior preparado para mañana

Un total de 3.400 mesas constituidas quedaron en el primero, segundo y tercer distrito de Santiago, incluyendo además el Departamento Pedro Aguirre Cerda, lo que representa un índice mucho más elevado en relación a otros comicios electorales. Así lo dio a conocer el Subsecretario del Interior, Daniel Vergara, quien además informó que el total de mesas receptoras de sufragios en los distritos ya nombrados alcanza a 4.567. Mas adelante, el Subsecretario Vergara se refirió a la información de algunos órganos de prensa que acusan a la Intendencia de Concepción de que no daría garantías suficientes para que los representantes de los partidos políticos participen allí en el día de la elección. Al respecto, Vergara recordó que se ha instruido a Intendentes y Gobernadores de todo el país para que otorguen toda clase de facilidades a los representantes de los partidos políticos y a la de una actitud de prescindencia todos los funcionarios de gobierno.

Pero subrayó que en ningún caso se permitirá la presencia de estos personajes en las salas donde se reciben y procesan los datos y computos por parte de la gran cantidad de personas que en este lugar sólo contribuirían a crear desórdenes y desorganización. Señaló el Subsecretario del Interior que al tomar estas medidas sólo se había remitido a las prácticas usadas también en los Gobiernos anteriores y para lo cual existen estas disposiciones escritas que datan desde hace varios años.

En seguida, Daniel Vergara señaló que no era efectivo, como se ha publicado y denunciado por algunos sectores que Carabineros detectara solamente a los propagandistas políticos de oposición. Al respecto informó que las cifras entregadas por Carabineros indican la detención de 122 propagandistas del Partido Socialista, 127 del comunista, 113 del P. Radical y 75 de la Social Democracia, todo esto muy superior a los 186 del Partido Demócrata Cristiano y 121 del P.N.

—En todo caso,— dijo— Carabineros por instrucciones del Gobierno se remite a cumplir la ley y no a discriminar. En relación a la denuncia formulada por el Presidente de la UDC, Luis Badilla, expresó que con los antecedentes entregados por el dirigente, se pidió al Prefecto Jefe de Santiago que inicie una investigación. Por otra parte, el Subsecretario del Interior informó que la policía civil y uniformada recibió el encargo del Ministerio



BAJO LA PRESIDENCIA del Jefe del Estado y con participación de los Ministros, sesionó el Consejo Nacional de Desarrollo, en donde el Ministro de Economía, Pedro Vuskovic, expuso la política económica del Gobierno.

FF.CC. rebaja pasajes para las elecciones

LA DIRECCION de la Empresa de los Ferrocarriles del Estado, acordó rebajar en un cincuenta por ciento (50%) el valor de los pasajes en todos sus trenes para el día sábado 3 y domingo 4 de abril.

El valor total del aporte es del orden de los 12 mil escudos.

MINISTROS VIAJAN A SUFRAGAR
Los Ministros del Interior, José Tohá y Secretario General de Gobierno, Jaime Suárez, viajaron a Chillán y Osorno respectivamente para cumplir con sus deberes ciudadanos. Ambos Secretarios de Estado señalaron que estarán de regreso en la capital antes del mediodía del domingo.

ga Central contó con la colaboración del sindicato de comerciantes en subsistencia, fruteros mayoristas comerciantes de la Vega Chica, consignatarios, cooperativas de chacareros de la Vega Central, sindicato de cargadores, asociación de dueños de fiambrerías, dueños de carnicerías, dueños de bares y restaurantes y la mutualista de comerciantes.

Los números de los zapatos corresponden a las edades que van entre los 8 y 10 años y el

El hecho ocurrió en la mañana de ayer, cuando un grupo de jóvenes, entre los que se contaba Cisterna se encontraba conversando en la esquina de las calles Pedro Lagos y Nemesio Vicuña en Puente Alto.

DONACION DE ZAPATOS
La primera Dama de la Nación, Tencha Bussa de Allende, recibió en la mañana de ayer la donación de 288 pares de zapatos que le hizo el Comité de Navidad de la Vega Central.

En un acto muy sobrio, la presidenta de dicho comité, María Teresa de Isea, y el representante Hernán Pinto Uribe, entregaron el calzado a la señora Tencha de Allende, el que será regalado a los escolares que más lo necesitan. Para hacer este obsequio, el Comité de Navidad de la Vega

Fijan sueldos máximos de Ejecutivos de Asociaciones

EN REUNION efectuada en la Presidencia de la Caja Central de Ahorros y Prestamos de los Ejecutivos de esta institución y presidida por Ana María Barrenechea a la cual concurren el Presidente y el Gerente de la Federación Nacional de Asociaciones de Ahorro y Prestamo y los miembros de su Directorio, la Caja Central dispuso la necesidad de establecer nuevas normas sobre las remuneraciones y sueldos que perciben los Ejecutivos y Directores de las Asociaciones. La Caja Central observaba con preocupación el ritmo de aumento de los costos de operación en las Asociaciones de Ahorro y Prestamo, lo que en definitiva se traduce en un encarecimiento de los servicios que proporcionan. Por estas razones en esta reunión en conjunto se estimó necesario informar de la aplicación de un control de remuneraciones que evidentemente es imprescindible no sólo para racionalizar la estructura de gastos de las Asociaciones, sino que

indispensable para nivelar por razones de justicia y productividad, rentas correspondientes a cargos que exigen similar o igual grado de responsabilidad.

En dicha reunión se informó sobre el propósito de establecer un reglamento de remuneraciones máximas, según el cual, desde el 1° de julio de 1971, los Directores, Ejecutivos y funcionarios de las Asociaciones que son de confianza de los Directores, no podrán percibir remuneraciones líquidas totales, mensuales, sean o no imponibles, superiores a 20 sueldos vitales. Escala A del Departamento de Santiago De acuerdo a este criterio, la Caja Central no autorizará el pago de sueldos a Directores que sean superiores al límite indicado y objetará aquellos presupuestos de gastos que incluyan remuneraciones que lo excedan. Dentro de esta línea, la Caja Central se reserva el derecho de disminuir este tope máximo, en el caso de los Directores, teniendo en cuenta en cada oportunidad el volumen de colocaciones e ingresos de las Asociaciones.

310 nuevas vacantes en la Universidad de Chile

310 NUEVAS vacantes creó la Universidad de Chile para el presente año académico por acuerdo del Consejo Superior. A la sede de Maule le serán distribuidas de la siguiente forma: 10 en Matemáticas, 5 en Técnicos Administrativos, 30 en Contadores Públicos, 40 en Educación Básica y 40 en Educación Parvularia. La Facultad de Filosofía y Educación en Santiago ofrece 110 vacantes, las que serán distribuidas en las escuelas 10 en Licenciatura en Lengua Rusa, 20 en Pedagogía en Filosofía, 10 en Pedagogía en Historia y Geografía, 8 en

Francés, 20 en Castellano vespertino, 10 en Bibliotecología, 25 en Técnicos Deportivos, carrera que se impartirá a partir del segundo semestre y 5 en Licenciatura en Lengua Hebrea. Por su parte la Facultad de Ciencias y Artes Musicales aumentará sus vacantes en 45 el primer semestre. Estas corresponden a 22 en Pedagogía en Educación Musical, 7 en Música, 7 en Teoría general de la Música e igual número en Composición, y 2 en Tecnología del Sonido. Finalmente, la Facultad de Química y Farmacia ofrece 20 nuevas vacantes en la carrera de Química y de Tecnología de Alimentos.

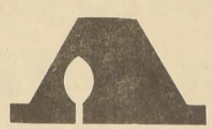

RADIO AGRICULTURA
ESTA EN
TODAS
¿O NO?

MAÑANA...

LO VOLVEREMOS LOCO
CON INFORMACIONES

¡UN EQUIPO DE PERIODISTAS METETES!
A FALTA DE UNO, ITRES GRUPOS
MOVILES, 15 PUESTOS EN SANTIAGO,
30 RADIOS EN CADENA, QUE GOLPEAN
PRIMERO LA NOTICIA!

¿O NO?



RADIO AGRICULTURA
PRIMERA
SINTONIA
NACIONAL
¿O NO?



gracias, compañero presidente...!

gracias Chile

LA NACION

Predicciones Fallidas

"Lo que habrá mañana será la realidad de hoy multiplicada por el esfuerzo creador del pueblo y la decisión de su Gobierno de abrir amplio cauce al desarrollo de Chile". Así respondió el Ministro de Economía, Pedro Vuskovic, a las predicciones sobre caos futuro, racionamiento y desabastecimiento, formuladas por los reaccionarios del Partido Nacional y del ala derechista del PDC. Agregó Vuskovic: "Que no se hagan ilusiones. De la misma manera que no hay hoy día ni inflación desatada, ni depresión, ni escasez, tampoco lo habrá mañana".

Estas serían meras palabras, tan meras como las de los opositores, si Vuskovic no hubiese mostrado los hechos en que se apoya y que fundamentan su tranquilidad sobre el futuro.

Es preciso, desde luego, consignar un curioso fenómeno que les ocurre a los reaccionarios. Acostumbrados como estaban a manejar la economía, ellos contaban con la inflación como un elemento estructural del proceso económico; no podían o no querían ver que la inflación no era un elemento sino una consecuencia de la estructura que ellos manejaban y que trataban de mantener. Entonces, ahora, al ver que se podía controlar perfectamente la inflación sin necesidad de recortar los ingresos de los trabajadores, se niegan simplemente a creerlo; y como la verdad, a pesar de su incredulidad, se les mete por las narices, no encuentran mejor explicación que decir: "¡Ah es momentáneo! Ya vendrá la inflación después de las elecciones!". Y se embarcan entonces, todos juntos en una nueva versión de la campaña del terror, anunciando las penurias del infierno para después de mañana. Penurias habrá, desde luego, después de las elecciones. Pero será para los reaccionarios derrotados en las urnas.

Los hechos en que el Ministro Vuskovic se apoya para señalar un futuro sin sobresaltos, y demostrar una realidad presente absolutamente sana, son demasiado abundantes como para incluirlos en el estrecho marco de un artículo. Pero algunos de ellos bastan:

En primer lugar, que en los tres primeros meses de este año el Índice de Precios al Consumidor —el indicador más utilizado para cuantificar la inflación— aumentó sólo en 3,4 por ciento, en circunstancias que en el mismo período del año anterior, ese aumento fue de 16,2 por ciento.

Las alzas —que algunas tiene que haber— no están sujetas a calendarios, sino a las realidades que intervienen en el proceso de producción de los artículos, como es el caso del café y del aceite, cuyas alzas no tuvieron que esperar las elecciones y que fueron "motivadas en gran medida por fuertes aumentos de los precios internacionales de esos productos".

Y si el Gobierno dice que no habrá alzas sin una justificación técnica que las aconseje, nada indica esas justificaciones técnicas por decreto después de la elección. Por eso, Vuskovic advirtió "que no se llamen a engaño quienes están postergando ventas, desatendiendo una demanda ya presente, como maniobra especulativa que, por lo demás, los expone a sanciones legales que el Gobierno no vacilará en aplicar". Es decir aquellos que creyendo que habrá alzas, hoy retenidas, acaparan artículos, aparte de las sanciones que les pueden aplicar, tendrán que soltar luego todas sus existencias, porque no ganarán nada con guardarlas.

Vuskovic señaló que "a la rápida recuperación y expansión industrial, está contribuyendo también la puesta en práctica de nuevos mecanismos de relación entre la política económica del Gobierno y las empresas privadas". Y en cuanto a la posibilidad de escasez de alimentos que pronostica la derecha, no hay tal, puesto que la ECA programó compras para el período 1970-71 por valor de 990 millones de escudos, y adquisiciones en el exterior por valor de 164 millones de dólares.

En resumen, ni la economía en su conjunto, ni la existencia global de alimentos, sufrirán los daños tan terribles que anuncian los reaccionarios para después de las elecciones. Todo será normal, salvo el descalabro electoral y el fracaso de una nueva campaña del terror.

La elección de mañana:

No Hay Donde Perderse, Compañero

Es imposible negar que estos últimos 5 meses han traído una clarificación excepcional del cuadro político chileno. Ni siquiera los sectores más alejados de la política pueden dudar, frente a la elección de mañana, dónde está la derecha y dónde está la izquierda. La Democracia Cristiana, el Partido Nacional y la Democracia Radical aparecen públicamente defendiendo una misma línea política en todos los terrenos, y ya nadie se engaña sobre su carácter de coalición de derecha. La coincidencia de los discursos de Irureta y Jarpa, por televisión, fueron simplemente el corolario de toda una campaña sincronizada previa en todos los medios de comunicación social y en el Parlamento.

Por otra parte, nadie puede dudar ahora dónde está la izquierda. Ningún movimiento político definitivamente progresista está fuera de la Unidad Popular, y todos los esfuerzos por dividir el gran frente de izquierda han fracasado estrepitosamente. Hay que agregar que ni siquiera como máscara, algún partido o movimiento fuera de la Unidad Popular pretenda ser considerado izquierdista. Los partidos de oposición solo se disputan —sin rubor y en público— el derecho a representar el electorado de derecha. Espontáneamente, han dejado a la Unidad Popular como la única alternativa de izquierda en las elecciones del 4 de abril.

Nadie puede, entonces, equivocarse. Todos sabemos dónde está la derecha y dónde está la izquierda, antes de entrar en la cámara secreta.

Desde otro ángulo, lo que ha saneado tan categóricamente el cuadro político chileno ha sido el eclipse del "centro". Ningún partido, ningún movimiento se define hoy día como "centrista". El implacable curso de la historia ha dejado claramente al descubierto, aun para los indiferentes, la lucha de fondo entre explotadores y explotados, entre la oligarquía y el pueblo, entre capitalismo y socialismo, entre imperialismo y nacionalismo. Nadie puede sostenerse, en la hora presente, como un equilibrista en el "centro" de estas dos opciones políticas fundamentales. La intensa claridad que se proyecta ahora sobre Chile no admite maquiajes.

En realidad, la nota característica de la evolución política chilena desde la primera década del siglo XX, ha sido la presencia permanente de un movimiento o de un caudillo de "centro", que disfrazaba el enfrentamiento de fondo. La Alianza Liberal, capitaneada por Arturo Alessandri, se disfrazó de "centro" en 1920 y se sacó la careta en 1932. La derecha radical se disfrazó en 1938 y se sacó la careta en 1948. Ibañez se disfrazó en 1952, y también se sacó la careta poco tiempo después de asumir. Finalmente, la Democracia Cristiana se disfrazó en 1964, para sacarse la careta gradualmente un tiempo después, y descubrirse completa y brutalmente ahora. Nadie puede disfrazarse mucho tiempo a los ojos del pueblo, y por eso la oligarquía ha venido cambiando periódicamente de careta desde que el desarrollo del proletariado chileno la obliga a crear movimientos "nuevos", cada cierto tiempo, para intentar cegar y seducirlo.

Decididamente, no hay donde perderse, compañero.

"MOMIOS ESTEREOFONICOS"



Lo Que Busca Frei

Explicó que "por las más legítimas razones" había guardado silencio.

Silencio público, se comprende, aunque no es muy privado, que si de él dependiera, desde hace cinco meses atrás o más que el PDC estaría abiertamente en un "frente cívico" con el Partido Antinacional del nazi Onofre Jarpa y con las breves huestes del "filósofo" Julio Durán.

Se frata de un pretendido silencio monasterial, que había mantenido desde que el pueblo chileno desplazó no solo de la Moneda, sino también de la historia que se está construyendo, a la burguesía típicamente reformista, pero conciliadora y entreguista hasta los tuétanos, a las oligarquías financiera y terrateniente, a las clases de las que él, personalmente, fue su exponente durante su mandato.

"Conviene" —agregó más adelante— "que exista alguien que pueda levantarse y hablar". Ese "alguien" no podía ser otro que él. Parodiando al Lázaro de "levantate y anda", él pensó que debía levantarse y hablar. Y como del dicho al hecho no hay más que un trecho, se levantó y habló. Frei a la filosofía idealista, que debe adoptar mil matices y maquiajes para subsistir, él piensa, luego existe. Enseguida, puede levantarse y largarse a hablar, hablar y hablar.

¡Callado lo hubiera hecho mejor! Pero no está mal del todo que haya abierto la boca. Es bueno, aunque a él se le conoce demasiado bien, que a cada cual se le conozca siempre mejor en relación con su actitud hacia el pueblo, hacia los enemigos de éste, y por supuesto que también respecto del gobierno que éste resolvió darse, así como de la política económica y social que se está realizando.

El conservador Eduardo Frei disputa con el más troglodita de los hombres de Derecha, a los cuales califica nada menos que de "sumisos y obsecuentes", seguramente porque hasta hoy la Derecha ha fracasado en sus planes golpistas, sus afanes sediciosos, su idea de voltear al gobierno del pueblo y liquidar físicamente al Presidente de la República, compañero Salvador Allende.

De la situación económica, política y social que está viviendo Chile desde el 4 de noviembre del año pasado, pinta un cuadro de terror, inspirado en los archivos que la CIA le preparó a la Agencia ANDALLEN.

Quizás si como fariseo, hipócrita, o en calidad de político conservador apegado a conceptos y concepciones que limitan con la ignorancia por el norte, el sur, el este y el oeste, se pregunta si "podrá la economía chilena resistir las emisiones de dinero", interrogante cuya caja de resonancia es "La Segunda" de los Edwards, para responderse a sí mismo que "es un mito la ilusión de que las máquinas impresoras del Banco Central pueden hacer el milagro o que los impuestos los va a pagar unos pocos privilegiados".

Valga una explicación. De los 2 mil 858 millones de escudos de crédito neto concedido por el Banco Central a la Tesorería General de la República, 2 mil 497 millones le fueron otorgados en virtud del financiamiento de la Ley de Presupuestos Nacional 1971, aprobada por el Congreso Nacional, acuerdo al que concurren con sus votos los parlamentarios de la colectividad de Frei. ¿Mal informado o mala fe?

Enseguida, a estas alturas, constituye cuando menos un desatino hablar de "emisiones inorgánicas". Nada de "inorgánico" tiene el hecho de que el Banco Central haya acudido a restablecer la "liquidez" monetaria, cuando, después del 4 de septiembre, la oligarquía, que tanto ama Frei, organizó y completó con un "terror financiero", también destinado a impedir el ascenso del pueblo al Poder. Sabido es que, mensualmente, a los asentados se

le otorgan millones y millones de escudos como anticipos a cuenta de producción futura. Y a nadie se le ocurriría señalar la barbaridad de que tales anticipos constituyen "emisiones inorgánicas".

Justo cuando el Gobierno solo a través de la CORVI pone en ejecución más de mil viviendas y urbaniza 8 mil 53 hectáreas, Eduardo Frei sostiene la mentira de que están paralizadas todas las inversiones públicas, que nada se hace para paliar la cesantía que su Gobierno creó, que la gran mayoría de los chilenos renaría "a la angustia y el temor" que en los campos dominaría "el asalto, el terror, el atropello", que "se nos lleva delirantemente y por sus pasos contados a la crisis", que "hay quienes desde el Poder quieren destruir el alma de esta nación", y en fin, no solo el alma, porque también —según el ex Mandatario— se busca "aniquilar a las personas". Digno del barato autor de novelas terroríficas.

Al señor Frei se le ha metido entre ceja que **debe y tiene** que subir el costo de la vida después de las elecciones, mañana domingo. ¿Por qué? No lo dice, le antoja así y punto. Total él es "alguien" para hablar, y para eso se levanta.

Como dijo el Ministro de Economía, Pedro Vuskovic, en la sesión del Consejo Nacional de Desarrollo, celebrada jueves recién pasado, aquellos que anuncian una inflación desenfundada, entienden nada de lo que está ocurriendo. El movimiento de los precios no es sujeto al calendario. De otra parte, no son las puras magnitudes financieras, ni las que en el pasado, las que determinaron el movimiento. Mucho menos ahora, puesto que se están eliminando aceleradamente "trabos institucionales que tradicionalmente han frenado la economía chilena", como expresó Vuskovic, como se sabe, no son sólo ni muchos, ni los trabos institucionales que están eliminando, sino las que permanecen directamente la estructura económica del país, trabas que, como la propiedad imperialista sobre la Gran Minería del cobre, Frei defiende a pretexto de defender el personal altamente calificado.

Lanza en ristre, creyendo ver un enemigo, el bueno de Don Quijote se lanza contra las aspas de un viejo molino viento.

A Frei le pasa igual, con perdón de Don Quijote y de la memoria del genial Cervantes: "Rechazamos —el plural lo usamos para incluir a los terratenientes— combatir los campos en haciendas estatales". ¿Cuándo, dónde y quién desde el gobierno popular ha dicho eso? Nadie. Hemos tres o cuatro días que, en declaraciones públicas, el Vicepresidente de la CORVI, compañero David Baytelmann, rechaza semejante infundio.

Cualquier político mediático, informado sabe, por lo demás, que el Programa Básico de la Unidad Popular contemplan varias formas de propiedad. Y a éste, y no al "Programa de Frei", se le llama el Gobierno Popular para realizar el programa de reforma agraria. Todo más el gobierno popular está desplegando el proceso de reforma agraria con la vigencia, con la que se dictó bajo la Administración del propio señor Frei. Solo cuando sea necesario, se le introducirán las modificaciones a que haya lugar, pero ahora se está utilizando una herramienta que el ex Presidente no se atrevió a emplear, porque se rindió, y con que, ante los intereses de la oligarquía.

No es que Frei pelee con la sombra de Don Quijote se le había secado el seso, ex Mandatario no. El sabe para dónde quiere, qué busca con todo eso. No es difícil adivinarlo. El sólo hecho de que en duda o de negar que existen terratenientes y golpistas, el sólo hecho que toda su polvora la distraiga en contra del Gobierno Popular, lo dice todo.

¿Hacia Dónde Va el Teatro?

¿Hacia dónde va el teatro? La pregunta está de actualidad. No se la hacen sólo los teóricos del arte. Surge espontáneamente de la experiencia de los más asiduos espectadores de esta extraña ceremonia artística, que presenta cada día nuevas y sorprendentes metamorfosis.

"Se ve que las murallas se derrumban..." señaló en París, nuestro flamante Embajador, Pablo Neruda, invitado por el Instituto Internacional del Teatro, para ofrecer la alocución tradicional en el Día del Teatro.

Pero las trompetas de Jericó no sólo resuenan en los teatros de Europa. La semana pasada en el Teatro "La Comedia", se presentó el grupo argentino "Lobo". Cuatro intérpretes, dos hombres y dos mujeres, dejaron estupefactos a los espectadores, al presentar "Viejo Matrimonio" de Griselda Gambaro.

Salvo una ligera referencia al teatro del absurdo, puesto en algunos párrafos de prensa que antecederon a la presentación, poco se sabía del tema y del estilo de la pieza.

Realmente el comienzo es como de teatro del absurdo. Aparecen dos personajes, un viejo que se resiste a levantarse y se revuelve en un jergón inmundo, tapado de diarios viejos y una esposa joven que se mueve con pasos de bailarina y que lo ríe de viva voz, pero con mensajes emitidos por una grabadora. La relación entre los dos es un grotesco e inútil forcejeo, reproche y desapego. Los parlamentos se extienden en exceso, la situación de fondo no cambia.

La llegada de otros dos personajes altera el ritmo y la dirección de la pieza. Son cuatro comensales, insaciables tragadores de tallarines y de vino y aguas minerales. Sin parlamentos, con gestualidades y ruidosidades propias de la ingestión bestial, comienza el juego de lanzarse tragos y comidas a la cara, al cuerpo, como en una escena de las del cine mudo cómico. Pero la comicidad va desapareciendo ante el despliegue cada vez más grosero de ingestión, eructos y vómitos.

El espectáculo de la degradación aumenta con la mezcla de lo digestivo y de lo erótico. El espectador, alarmado, comienza a preguntarse dónde va a parar todo esto. La respuesta no tarda en llegar. Va a parar directamente al que pregunta. Porque los actores se derraman, se vuelcan y se echan sobre los espectadores, abandonando el escenario. Ha quedado sólo la luz de una

vela en el escenario. La sala está casi a oscuras. Los actores se retuercen en vómitos y abrazos, arrastrándose por el pasillo y entre las filas de butacas, con gritos, quejas, besos... El viejo del comienzo se saca la ropa y la joroba. Queda desnudo por un rato, hasta que vuelve a vestirse.

Mientras los actores avanzan por la platea, y aún antes de que eso ocurra, espectadores abandonan choqueados, molestos, asqueados, las butacas. Otros se rien nerviosamente. Hay muchos con una expresión absolutamente tensa. Un matrimonio de edad mayor, a mi lado, parece una pareja de medallón terrorífico, paralizados, rígidos, con los ojos abiertos y fijos.

Los actores se retiran poco a poco de la sala. Uno sigue interpeando a los espectadores. Hace alusiones a los peñados "situados" de una dama. Otra reclama que eso es un insulto, que es demasiado. Otra le pregunta al actor por qué no se dedica a hacer otra cosa mejor, ya que parece, tiene condiciones artísticas.

Se ha derrumbado la muralla que se paraba a los intérpretes del público. Este ha empezado de alguna manera a actuar. Pero no se ha producido una síntesis entre ambos elementos. Un desencuentro incluso con lo que parece la intención del texto en su parte final: que los espectadores se sientan identificados con esos monstruos y se asqueen de sí mismos. Pero el asco apunta directamente a los intérpretes. ¿Esta era la intención subyacente?

La pregunta subsiste. ¿Hacia dónde va el teatro?

De la concepción del teatro como una ceremonia que se presenta a la simple participación contemplativa, a la concepción del teatro como rito en que todos son oficiantes, hay un mundo de diferencia.

Y hay un abismo entre un espectáculo que conmueve la inteligencia, los sentimientos y la imaginación, a otro que sólo hace remecer las vísceras.

Claro está que las vísceras tienen su importancia y el hecho de haber sido mucho tiempo negadas parece impulsar al desquite y a la venganza.

Neruda en su mensaje en el Día del Teatro mantiene en alto la esperanza que aún no se concreta. Y define la situación así: "El teatro ha roto la cáscara de un huevo de avestruz inmenso; esperamos que el ave nueva se eche a correr, a volar."

J. V.

Universidad Popular "Fermín Vivaceta"

La Universidad Popular Fermín Vivaceta inaugura el año escolar con un aumento de seiscientas matriculas para los diversos cursos vespertinos. Este considerable aumento es un evidente reflejo de la preocupación y espíritu de superación de personas adultas, que se incorporan al actual proceso de cambios, que comienza con la educación del individuo y su capacidad para integrarse a la sociedad con dignidad de trabajo, aportando su esfuerzo y sus productos, según el caso, a la tarea colectiva.

La obra de esta Universidad Popular ha sido reconocida oficialmente y es digna de aplausos por su noble finalidad. Los cursos son gratuitos y los favorecidos con la enseñanza impartida son personas de modestos recursos, hombres y mujeres, que al margen de su trabajo cotidiano, de sus deberes de dueñas de casa, se esfuerzan por aprender un oficio que les permita aumentar los ingresos familiares, y contribuyen, a la vez, a la economía nacional, entregando productos elaborados en sus talleres al comercio local.

El establecimiento educacional, dirigido por un antiguo gremialista y mutualista, Osvaldo Godoy Cornejo, está realizando una labor digna de estímulo y reconocimiento de parte de las autoridades educacionales y de las personas que han tomado conocimiento de la labor desarrollada durante largos años.

La Universidad Popular Fermín Vivaceta, como su nombre lo indica, es un organismo destinado especialmente a la enseñanza de adultos, cuyo mayor porcentaje procede de la masa de empleados, obreros y dueñas de casa. En los actuales momentos que vive Chile, esta Universidad, que recuerda al fundador del Mutualismo en nuestro país, está cumpliendo una finalidad de gran importancia para la capacitación masiva, con positivos beneficios para la cultura popular.

Esas seiscientas nuevas matriculas son como un símbolo del Chile Nuevo que está creando el Gobierno de la Unidad Popular, dando primordial importancia a la difusión de la cultura en todos los sectores, a fin de dignificar al hombre y a la mujer de nuestro pueblo, en su papel vital de creadores del Hombre Nuevo que Chile necesita.

Gonzalo Drago

Compare y Comente

Inflación en los primeros cinco meses de Gobierno de		
ALESSANDRI	FREI	ALLENDE
17,8%	7,8%	4,1%
Comparación de la inflación en iguales meses al final del Gobierno de Frei		
MES	FREI	ALLENDE
Noviembre 1969	0,8%	0,6%
Noviembre 1970		
Diciembre 1969	0,3%	
Diciembre 1970		0,0%
Enero 1970	6,8%	
Enero 1971		1,4%
Febrero 1970	5,1%	
Febrero 1971		0,7%
Marzo 1970	3,5%	
Marzo 1971		1,2%
TOTAL	16,5%	3,9%
Comparación de la inflación en iguales meses al final del Gobierno de Frei		
	FREI 1970	ALLENDE 1971
Enero	6,3%	1,4%
Febrero	5,1%	0,7%
Marzo	3,5%	1,2%
TOTAL	15,4%	3,3%

Poder Comunal para la UP



FIDELMA ALLENDE, candidata a regidora de la UP por Santiago.

"POR LA MUJER Y SUS HIJOS LA REVOLUCION SERA ACCELERADA"

PROFESORA DE INGLES en la Escuela Consolidada de Experimentación de Santiago, consejera de la CUT, Jefa de la Sección Becas de la Junta Nacional de Auxilio Escolar y Becas, Fidelma Allende, candidata a regidora en Santiago por la Unidad Popular, levanta su candidatura basada en el profundo problema que ella ha comprobado afecta a los niños y mujeres de las poblaciones más postergadas.

—Pienso que no es posible tener un programa especial como candidata, sino que este debe ser en base a los planteamientos enunciados por el Partido Socialista y la Unidad Popular, que es el mismo de la campaña presidencial.

Para Fidelma Allende el Municipio es la base del socialismo. Allí deben estar representados los sindicatos, Juntas de Vecinos, Centros de Madres, y otras organizaciones que por ellos desde sus poblaciones, o lugares de trabajo, lleven hasta las Municipalidades sus problemas.

—De este modo, en una acción coordinada con el Ministerio de la Vivienda, y el futuro Ministerio de la Familia, nuestra principal preocupación irá encaminada hacia la solución de todo aquello que afecte a los pobladores, sin olvidar al niño, que, como lo ha dicho el Compañero Presidente, será el único privilegiado.

LA MAESTRA

Fidelma, de hablar pausado y muy femenino, refleja, a través de sus palabras, a la maestra que dicta clases a sus alumnos. Egresada en 1957 del Instituto Pedagógico ha entregado parte de su vida a la docencia. Su dedicación a los niños hace que tenga muy presente ideas para obtener más privilegios para ellos.

—Deseamos, dice, tener también un plan coordinado para crear más jardines infantiles, centros juveniles, y que cada unidad habitacional tenga áreas verdes para sus niños y así ellos puedan disfrutar, como lo deben hacer todos los niños de nuestro país.

Como Jefa de la sección Becas, de la Junta de Auxilio Escolar, Fidelma manifiesta que los programas de desayunos y almuerzos escolares han comenzado este año a entregarse junto con la iniciación de las clases.

—La Junta tiene una función muy importante que está íntimamente vinculada a la educación. La experiencia que yo tengo como maestra me ha permitido darme cuenta de cuáles son los problemas mayores que enfrentan los educandos.

Por años dirigente de la Sociedad Nacional de Profesores, ella se ha formado en el Magisterio. Comenzó como delegada de escuela, hasta que llegó a ocupar el lugar de delegada nacional.

Al respecto manifiesta que en los programas culturales debe tener mayor participación el Magisterio y aprovechar las iniciativas y capacidades artísticas del gremio, que debido a los horarios que deben cumplir, no pueden realizarlas.

De este modo hace un llamado a todos sus colegas, profesores, y como dirigente de la CUT, para que le den su respaldo en las elecciones de mañana, "este apoyo será para la Unidad Popular que es el Gobierno de los trabajadores, de las mujeres y los niños".

Y LOS CENTROS DE MADRES...

Fidelma también ha dado mucha importancia a la organización de los Centros de Madres, para que ellos se incorporen a la vida política del país.

—En mis giras por las diferentes comunas de Santiago he visto con gran asombro cómo las mujeres desean participar en forma activa en todos los planes y programas del Gobierno, desean aprender y perfeccionarse. Pienso que la mujer ha dado un gran paso en este sentido y no quiere quedar atrás, ha perdido el temor a las frases de engaño que sustentan la oposición y a su propaganda sediciosa.

Todas ellas, dice finalmente, esas mujeres que serán útiles a la sociedad, son, junto a sus hijos, un contingente valioso que acelerará la revolución socialista que ha iniciado Chile.

MARTONES RECONCILIO AL POLITICO CON EL DEPORTISTA

¡NOOOO!... ¿Quién va a hacer política y deporte a la vez? O se es político o se encierra en el deporte. Pero las dos cosas a la vez, ¿quién?

Enrique Martones Morales, dos vidas en un solo ser. Política y deporte, por vocación y, paralelamente, una cosa lejos de la otra, pero a su vez muy entrelazadas las dos.

"Kiko" Martones empezó con esto del deporte casi al instante de comenzar a andar. Futbolista, Volebolista, atleta y campeón Deportista por sobre todas las cosas e inclinado por el fútbol hasta la exageración. Hoy, todavía juega, es el zaguero central del cuadro de honor del "Atletico Innovación", de la competencia de la cuarta comuna. Ahí se pone la tenida corta de sport para pegarle a la redonda. Una vez a la semana sale con los muchachos de su equipo a olvidarse del mundo. Pero en los días de civil aflora el otro lado de "Kiko" Martones, el que quiere tener un medio o una fórmula para ayudarnos a todos. Seis años presidente del club Atlético Innovación y todos los días viviendo mano a mano con la gente de su sector, su comuna y su club. Detrás de Enrique "Kiko" Martones hay un deportista y un político, como quien dice, los dos extremos del hombre. ¿Quién podría explicar este fenómeno?

Yo mismo, Enrique Martones Morales. Y lo voy a decir con toda honradez: política y deporte no se juntan, pero deberían estar unidos para que el Estado se interesara por esto que gusta a los jóvenes y que forma la actividad del músculo.

—Todos los deportistas deberían tener un sentido político, para saber quién mejor los representa en sus intereses. No significando esto de ninguna manera que sea recomendable adoptar posiciones políticas en el seno de un club. Mal hago, pero mi caso puede servir de ejemplo para lo que les estoy diciendo. He sentido la política y el deporte como dos fuerzas que me han absorbido, pero ni en mi club he pretendido meter mis ideas, ni en la política he tratado de incubar el deporte. Eso sí, siempre he vivido pensando que el parlamentario tiene muchas posibilidades de poner más de un granito de arena en el respaldo a nuestros jóvenes, en sus soluciones para sus problemas deportivos. El parlamentario está en condiciones de incorporar a los sectores nuevos de nuestras poblaciones a la vida activa del deporte, la cultura y el arte. Por eso digo que política y deporte no pueden marchar tan paralelamente en la vida. Eso sí, es recomendable hacer una de las dos cosas: cuando se haga deporte hay que esconder la política y, a la inversa, cuando esto sucede con el deportista. Pero un mismo hombre no está impedido para realizar con éxito sus dos gestiones.

—Mal enfocan el problema los que dicen que la política es negativa. Mediante hombres apodados en diversos sectores del poder, se puede lograr lo que más necesitamos... canchales y Casas de Deporte, como consecuencia vendrá el mejor bienestar para el deportista: servicio médico, dental, etc.

—Por todas estas cosas, es que estoy postulando a un lugar en el Municipio del gran Santiago. Y SE QUE VOY A GANAR. DE ESO ESTOY SEGURO. Tengo respaldo de deportistas que comprenden la verdadera situación del deporte. Mis amigos y estos deportistas me encontrarán en la lista de la Unidad Popular con la Letra "F" N° 45. Es decir, Enrique Martones Morales. Letra F—N° 45

Otra muestra de la desesperación D.C.

LA DESESPERACION de los demócratacristianos ante el inminente fracaso electoral los ha llevado a cometer todo tipo de desmanes contra las secretarías de los partidos políticos de la Unidad Popular. Hace una semana trataron de incendiar el local del Partido Comunista de Punta Arenas y antenoche asaltaron y apedrearon la secretaría del candidato a regidor por el Primer Distrito del Partido Radical Joel Marchant Faundez.

El propio candidato, que lleva el número 58 de la letra G, señaló a nuestro Diario que "un grupo de 300 jóvenes demócratacristianos, armados de palos y piedras, que portaban en bolsos e incluso pistolas, entraron al local del edificio de San Antonio 448, segundo piso, donde se efectuaba una reunión de apoderados femeninos, procediendo a golpear a las mujeres, afectando especialmen-

te a una que se encontraba en estado de embarazo. Mientras tanto, otras tres quedaron con heridas graves en la cabeza y el mayordomo del edificio con un hematoma de carácter de mediana gravedad en el ojo derecho. A pesar que en el Comando se encontraban algunos dirigentes estos repelieron la agresión haciendo que los asaltantes abandonaran el local, lo cual detuvo el tránsito en la calle San Antonio por más de media hora, hasta la llegada de carabineros. Cuando divisaron a las fuerzas policiales, huyeron rápidamente, demostrando su cobardía y que "ni con las mujeres se la pueden".

Joel Marchant señaló que "esto demuestra que los candidatos de la Unidad Popular están arrojando en todas las comunas del país y que sólo la prepotencia matonesca les queda para demostrar que no cumplieron con Chile". Recién había terminado de hablar por cadena de 78 emisoras el ex presidente Eduardo Frei cuando los demócratacristianos asaltaron la secretaría del candidato de la Unidad Popular, Joel Marchant.

El local quedó con sus cristales destrozados, las puertas descañadas y el interior totalmente deteriorado. Lo peor, señaló

Joel Marchant que los partidarios que tienen sus actividades en el edificio fueron seriamente perjudicados con esta matonezca actitud de los DC. Sin embargo, al término de todo este hecho delictual, los propietarios dueños de los negocios reafirmaron su fe en el Gobierno de la Unidad Popular.

El Comando del candidato a regidor Joel Marchant, estampó la denuncia en la Primera y la Quinta Comisaría, entregando la patente de la camioneta que transportaba a los asaltantes y algunos nombres de los que fueron reconocidos.

Por otra parte, el Presidente del Partido Radical, Carlos Morales, denunció el hecho a la Intendencia de Santiago, solicitando una amplia investigación de acuerdo con el parte de carabineros.



JOEL MARAMBIO, candidato a regidor del Partido Radical. Su Secretaría ubicada en plaza centro de la capital, fue asaltada por matones demócratacristianos.



UNA MANIFESTACION popular llena de entusiasmo y de fe en el triunfo realizaron el jueves en la noche en el paradero 2 de la Gran Avenida, los partidarios de los candidatos a regidores por el Partido Socialista para la comuna de San Miguel. Una demostración de la decisión del pueblo de respaldar los Programas del Gobierno de la Unidad Popular y de su representante máximo, el Compañero Presidente, Salvador Allende.

Extraño asalto estilo nazista

UN TIPICO asalto al estilo nazista, con capuchones negros de punta, provocaron doce individuos a las casas patronales del fundo La Zanja, de la comuna de Penco, de propiedad de Peter Bruhn Hüpprich.

Entre los diecisiete y veinticinco años, se llevaron una escopeta, calibre dieciséis de dos cañones, cincuenta tiros de municion, un rifle Remington de repetición calibre veintidós, cien tiros cortos, cien tiros largos, un revolver con calibre treinta y ocho, una carabina sin marca, una escopeta belga de dos cañones y doscientos tiros, varias armas cortas pertenecientes a amigos del hacendado, algunos rifles, dos cuchillos, lentes prismáticos, tres linternas y dos mil escudos en dinero efectivo.

Según la versión entregada por Peter Bruhn, los asaltantes entraron por una puerta entreabierta con sus rostros cubiertos con medias de nylon, pañuelos y capuchones negros de punta. En sus manos portaban revólveres y carabinas recortadas con las cuales amenazaron al propietario y dos empleadas domésticas, que cerca de la medianoche se encontraban en el living de las casas patronales.

En estos momentos la policía de Concepción se encuentra movilizada para identificar a los asaltantes y que, por los indicios que se tienen, serían de una organización de extrema derecha.

Lo extraño del caso que investiga la policía es que en el fundo La Zanja había un verdadero arsenal avaluado en 53 millones de pesos.

Los desconocidos cuyas edades, según el dueño del predio, Peter Bruhn, fluctúan entre los 20 y 30 años, se

encontraban en el living de las casas patronales.

El fundo La Zanja se encuentra ubicado en el kilómetro 35 del camino de Concepción a Bulnes.

La forma en que entraron y la vestimenta que llevaban hace pensar, que se está frente a una organización de extrema derecha que comenzó a actuar para crear inquietud en el campo y luego tildar a los movimientos de la Unidad Popular.

VESPERTINO DERECHISTA DEBE RESPONDER ANTE LA JUSTICIA

EL DIARIO del clan Edwards "La Segunda" deberá responder ante la justicia por la publicación de un volante falso que atribuyó al Movimiento de Acción Popular Unitaria, Mapu. En el volante de marzas se expresaban términos injuriosos contra la persona de un ex Mandatario.

Polifoff y Jorge Mera presentaron ayer una querrela contra "La Segunda" por infringir disposiciones de la ley de Segundad Interior del Estado.

El documento publicado es apócrifo, no tiene pie de imprenta y se comprobó que fue una abierta provocación para exasperar los ánimos de los demócratacristianos a fin de causar trastornos previos al acto electoral.

El vespertino de los Edwards desde un tiempo a esta parte viene fomentando un clima abiertamente golpista y sedicioso con noticias e informaciones falsas.

De acuerdo a lo dispuesto en los artículos 4, letra g, y 17 de la Ley de Segundad Interior del Estado, Mario Carneiro Castro deberá explicar ante la Justicia quién le proporcionó el volante y en que imprenta fue confeccionado.

Por su parte, el Movimiento de Acción Popular Unitaria, reiteró oficialmente el carácter apócrifo, falso y tendencioso. La Comisión Política de esa colectividad emitió una declaración recalando la abierta provocación que se planteó al reproducir el volante.

Así por ejemplo los afiches de Carmen Frei fueron ensuciados con expresiones soeces y luego se tildó a la UP de esas acciones. A través del país se hicieron rayas dos murales contra la Iglesia y algunas instituciones públicas, como el Congreso Nacional.

Por orden expresa del Presidente de la República, Compañero Salvador Allende, los abogados de Gobierno Sergio

Por la espalda momios balearon a socialista

PROPAGANDISTAS del Partido Nacional, entre los cuales se contaba un candidato a regidor de esa colectividad, dispararon por la espalda contra el estudiante y miembro de la Federación Juvenil Socialista Antonio Cisterna Martínez.

El incidente ocurrió por los derechos a las seis y cuarenta de la madrugada de ayer, se registró en las calles Nemesio Vicuña y Pedro Lagos, en la localidad de Puente Alto.

Se sindicó como uno de los atacantes al candidato a regidor del PN y abogado, Ricardo Echeverría Montaner, quien sería el que disparó el balazo que hirió en la espalda al joven estudiante. La policía de Puente Alto se encuentra realizando las diligencias del caso para establecer las responsabilidades criminales y las circunstancias en que se produjo el hecho.

JOEL MARCHANT FAUNDEZ
LETRA G-58 P. R. U.P.
AGRADECE A TODOS SUS AMIGOS Y ADHERENTES SU APOYO Y LES RATIFICA SU FE EN EL TRIUNFO DEL 4 DE ABRIL



LES MANIFIESTA QUE PUEDEN VOTAR POR EL

STA. LUCIA (1ra)
STA. ANA (2ª)
PORTALES (3ra)
ESTACION (4ª)
CAÑADILLA (5ª)
RECOLETA (6ª)
MAESTRANZA (7ª)
UNIVERSIDAD (8ª)
SAN LAZARO (9ª)
Y PARQUE COUSIÑO (10ª).

CUMMING 383 FON0 97399

por el socialismo y la democracia

HERIBERTO BENQUIS está con UD.!

COMANDO GENERAL: Diagonal Cervantes 683, Ofic. 211, Tel. 384175 y Mac-Iver 376, entropiso Primer Distrito

CUANDO VAYA A VOTAR, Y ESTE EN LA CABINA, ACTUE CON CALMA...
FIJESE EN LA LISTA QUE DICE: "F. SOCIAL DEMOCRATA DE CHILE"
BUSQUE EL NUMERO 45 Y MARQUE LA RAYA DONDE DICE:

— 45 ENRIQUE MARTONES MORALES

ASEGURE UN REGIDOR PARA CUMPLIR EN EL MUNICIPIO DE SANTIAGO EL PROGRAMA DE LA UNIDAD POPULAR Y DEL PRESIDENTE ALLENDE



POR CHILE
VOTE POR LOS COMUNISTAS

comuna de la florida

— 11 Aníbal Stuardo F.
— 12 Alicia Díaz D.
— 13 Mario Espinoza M.
— 14 Orlando Valenzuela
— 15 Juan Cabello T.

MARQUE PREFERENCIA SOLO A UNO DE ESTOS CANDIDATOS EN LA LISTA C

SIGAMOS AVANZANDO CON EL GOBIERNO POPULAR

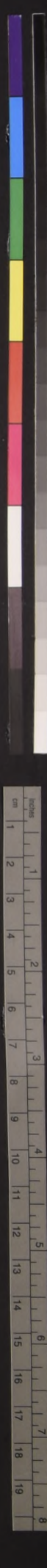



ADRIANNE BOLLAND y Margot Duhalde. Dos amigas entrañables, tanto en tierra como en el aire. Atras, el dibujo del avioncito increíble en que Adrienne atravesó los Andes hace justo medio siglo

Adrienne Bolland: "Crucé Los Andes, porque era un imposible"

Aviadora gala rememora su hazaña medio siglo después.

Por Licha Ballerino. Fotos de Raúl Contreras.

UN RAMO DE COPHUES rojos sobre la mesa. Como un dibujo de fondo el dibujo de un avioncito de juguete con la matrícula CG-3. Frente a los periodistas, iluminada por los focos de las cámaras de televisión, una mujer diminuta, frágil y de blancos cabellos ensortijados ha blando ronco y rápido en francés.

50 años de diferencia, su respuesta fue vital y vibrante: "Sentí nostalgia tremenda. Preferí el primer vuelo a cielo abierto, escarchado por el frío helado de la altura, envuelta entre las nubes, pero invadida por una profunda emoción".

Junto a la gran aviadora francesa que realizó la hazaña cuando era una muchacha de 20 años porque "me dijeron que era imposible hacerlo", estaba su gran amiga Margot Duhalde. La única aviadora chilena que inscribió su nombre de piloto en la Fuerza Aérea de la Francia Libre y que ostenta por su acción la condecoración de la Legión de Honor.

Viuda de un destacado piloto de guerra francés, su vida entera la ha dedicado a la aeronáutica civil. Es una figura relevante en ese campo. Exhibe el récord de 212 loopings y "no, no, no, no, porque falló el avión". Ha vivido aventuras aéreas como cuando su pequeño aparato se cayó en Brasil entre Santos y Río de Janeiro, 18 días perdida en plena selva.

Adrienne siempre le ha gustado hacer cosas imposibles. Por eso, cuando un periodista le preguntó si le habría gustado volar a la luna, contestó rápida-

"Seguramente habría sido la primera mujer en llegar arriba si hubiera tenido algunos años menos".

El jueves, fecha aniversaria de su hazaña aérea, Adrienne aterrizó en Pudahuel, saludó al Ministro de Defensa Nacional y al Comandante en Jefe de la FACH, ofreció una conferencia de prensa y fue agasajada con un banquete por Línea Aérea Nacional.

Ayer al mediodía depositó una ofrenda floral al pie del monumento de Daoberto Godoy, el primero en atravesar el macizo andino. La ceremonia fue en el mismo lugar donde hace 50 años había aterrizado atardecido de frío en su pequeña máquina. Estaban presentes altos jefes de la aviación chilena y cadetes de la Escuela. Adrienne en respuesta al homenaje, hizo entrega de una hermosa medalla de oro recordativa de Antoine Saint Exupery, el gran aviador y poeta francés.

Para la diminuta y frágil Adrienne, el retorno a Chile en este aniversario "ha significado una tremenda alegría". Porque como lo dijo a los periodistas, "mi corazón pertenece a este país hermoso y a este pueblo amigo y hermano".



EN LA BASE AEREA de El Bosque, el sitio donde culminó su hazaña aérea, hace 50 años, Madame Bolland, recibió ayer los homenajes de la Fuerza Aérea. El Presidente del Circulo de Precursores

de la Aviación, Armando Venegas de la Guardia Saluda, en el grabado, a la famosa aviadora, mientras observan los asistentes a la ceremonia

Director de Turismo se querella contra "La Tribuna"

CARLOS LIZAMA HERNANDEZ, director de la Dirección de Turismo presentó una querrela por injurias y calumnias en contra del periódico "La Tribuna" por la información aparecida en el día de ayer.

En carta enviada al director de ese matutino, Lizama le señala "que ha ordenado una querrela en contra suya y demás responsables, por publicar una información infame, falsa y de la más baja politiquería, con un titular de primera página con el texto: 'Como tontos para la plata los mapucistas de turismo'".

una crónica anónima en la página central, en la que se condensa la calumnia.

Lizama aclara en su carta todos los puntos a que hace referencia la publicación de "La Tribuna", dejando claramente establecido que es totalmente falsa y que sólo muestra un afán de hacer politiquería.

Por su parte la Asociación Nacional de Empleados de la Dirección de Turismo, y el Comité de Unidad Popular de ese organismo, en carta abierta solidarizan con su director y repudian los falsos ataques del matutino derechista.

MARZO: 1,2% DE ALZAS

- El Gobierno detiene la inflación.
- Los lamentos de la Derecha
- El Compromiso de los trabajadores del hierro.

A LA REACCIÓN, representada por el Partido Nacional y por el no menos reaccionario sector derechista de la Democracia Cristiana, debe haberle producido un fuerte shock nervioso la información entregada ayer por el Ministro de Economía, Pedro Vuskovic, en el sentido de que el costo de la vida, durante el mes de marzo, había experimentado apenas un alza de 1,2%.

Vuskovic aclaró que la mayor incidencia había correspondido al rubro alimentación, especialmente al alza experimentada por las verduras.

En todo caso, y siempre en el mismo rubro, el Ministro señaló que los productos lácteos y las carnes se encontraban con sus precios estabilizados y que otro tanto acontecía con los arrendamientos.

Para los sectores opositores al Gobierno Popular el golpe es más que duro. Porque es sólo cuestión de sacar cuentas y comparar cifras para advertir de inmediato dónde se encuentra la diferencia entre Gobiernos al servicio de las minorías y uno, el de la U. P., que desde el primer momento asumió la tarea de gobernar para las mayorías.

Durante los tres primeros meses de 1970, cuando la Democracia Cristiana rezaba sus últimas oraciones, la Dirección de Estadísticas y Censos entregó el siguiente índice de alzas. Enero, 6,8%; febrero, 5,1%; y marzo, 3,5%. En resumen, durante esos tres primeros meses de 1970 el alza del costo de la vida se elevó al 15,4%.

En cambio, el Gobierno Popular en igual período acusa los siguientes índices para enero 1,4%; febrero, 0,7% y marzo, 1,2% lo que da un total de 3,3%. Para que los nacionales no pretendan verse libres de polvo y paja, porque las cifras éstas sólo afectan al mandato democrático cristiano, recordémosles que entre noviembre de 1958 y marzo de 1959 (Gobierno de Alessandri) hubo aumentos de precios del orden del 17,8%.

Vuskovic afirmó categóricamente que los precios no se dispararán en el mes de abril ni en los sucesivos, como ha pretendido hacerlo creer la derecha durante la campaña electoral.

En este sentido el Ministro reiteró "algunos conceptos enunciados en la reunión del Consejo Nacional de Desarrollo.

HOY DIA SABADO DIA de USAR DOLLY PEN

Estos pitonisos de la Derecha no pueden entender — como lo señaló el propio Vuskovic — que ahora existen factores nuevos que hacen que no sean las puras magnitudes financieras las determinantes del funcionamiento económico.

En otras palabras, dentro de su concepto capitalista de la economía, no pueden aceptar un proceso diferente que tiene en los trabajadores a su principal protagonista y que debe entenderse dentro de un contexto general que marcha hacia el socialismo.

CARNE CONGELADA
Los amigos de enterrarle el diente a un buen trozo de vacuno tendrán que estar muy contentos con la SOCOAGRO, que distribuirá más de 500 toneladas de carne congelada entre la población de Santiago. Naturalmente que la distribución se

hará a los precios oficiales fijados por la Dirección de Industria y Comercio.
La carne congelada es bastante buena, al menos esa es la opinión general, ya que la demanda del producto ha aumentado considerablemente a medida que el público ha comprobado su calidad.

EL HIERRO

"Que no nos venga a decir la vieja derecha y la nueva derecha del P. D. C. que se puede tener independencia política y democracia cuando el país no es dueño de sus riquezas básicas" — señaló en un encendido discurso frente a los trabajadores del hierro, el Ministro de Minería Orlando Cantuarias.

Los trabajadores del Tolo y Romeral, provincia de Coquimbo, se concentraron en La Serena, donde, en un acto de masas sin precedentes, se comprometieron a aumentar la producción del hierro que el día 1º de abril pasó a poder del Estado.

El Ministro Cantuarias le dijo a los trabajadores que les agradecía mucho su presencia en La Serena. Pero les agregó que no bastaba con una concentración multitudinaria si junto a eso no existía el compromiso consciente de asumir las nuevas responsabilidades que demanda la nacionalización de los minerales.

Los trabajadores denunciaron que la compañía norteamericana Bethlehem Iron Mines, antigua propietaria del mineral y que ahora descansa en paz, había tratado de boicotear la producción desde el pasado 4 de septiembre. Según los trabajadores la compañía desde ese período a la fecha había mermado su producción en casi un 50%.

Nuestro compromiso — expresaron los mineros — es alcanzar las metas trazadas a comienzos de año. Ustedes saben, el trabajador chileno siempre ha reservado un 20 o un 30% de sus energías para no darse por entero a las clases explotadoras. Ahora se 30% de reserva lo vamos a entregar desde hoy mismo, porque sabemos lo que este paso del Gobierno Popular significa para el bienestar del país."



INAUGURAN NUEVO EDIFICIO. En la localidad de La Ligua fue inaugurado el nuevo edificio del Servicio de Seguro Social, obra que constituye una obra de adelanto para la región. En la ceremonia participaron el Gobernador de Pastora, Rómulo Ruiz, el Fiscal del SSS, Víctor Engber, y el Gerente General del Servicio Mario Poblete, quienes aparecen en el grabado.

Locales de Correos que recibirán útiles electorales

CON MOTIVO del acto electoral del domingo, la Dirección Nacional de Correos habilitó oficinas especiales para la recepción de útiles electorales en las comunas y ciudades que se indican: **Comuna Las Condes:** Liceo N° 11 (La Tranquera 726). **Comuna San Miguel:** Centro Experimental de Desarrollo (Ricardo Morales 3369, paradero 5). **Comuna La Granja:** Escuela N° 100 (Calle Cuba esquina Juan A. Ríos, paradero 24). **Sta Rosa y en la Escuela N° 32** Paraguay esq. Pedro Aguirre Cerda). **Comuna La Cisterna:** Centro de Enseñanza Media (Cardenal Caro esquina La Habana). **Cuarta Comuna Estación:** Escuela Superior N° 50 (Av. Bdo. O'Higgins 4568). **Quinta Comuna "Canadilla":** Escuela N° 18 (Huasco 1801). **Novena Comuna "San Lázaro":** Liceo Experimental Darío Salas (Av. España 545). **Comuna Concha-II:** Escuela Unesco (Población El Carmen). **Comuna Las Condes:** Liceo Niñas N° 14 (Padre Hurtado 1450). **Comuna de San Miguel:** Escuelas Nos. 5 y 19, ubicadas entre Llico y Pirámide, paradero 11 y medio de la Gran Avenida. En la Escuela Juan Antonio Ríos, Ciudad del Niño, par. 16 y medio. En el Instituto Comercial N° 4 (Calle Alvarez de Toledo esq. G. Avenida). En la Escuela Industrial Superior de Artes Gráficas (Flores 1442, par. 8 y medio G. Avenida). En el Liceo N° 6 (Soto Aguilar N° 1241, paradero 6 G. Avenida). En la Escuela Hogar N° 1 "Japón", (Ricardo Morales N° 3369, par. 5 G. Avenida). En el Liceo N° 8 (Gaspar Banda N° 4047, par. 8 y medio G. Avenida). **Comuna La Cisterna:** Escuela N° 40 (Covarrubias 9370, par. 27 G. Avenida). En el Liceo de Niñas N° 10 (Par. 29 G. Avenida). En el Centro de Enseñanza Media (Calle Cardenal Caro esq. La Habana).

Las oficinas antes señaladas dependerán, para todos los efectos, del Sector Postal de Santiago, el cual deberá arbitrar las medidas del caso para el normal funcionamiento de éstas. Además, funcionarían las siguientes oficinas temporales: **VALPARAISO:** Segunda Comuna: en el Liceo de Niñas (Av. Gran Bretaña s/n, Playa Ancha). Tercera Comuna (Varones): Liceo N° 1 de Hombres "Eduardo de la Barra" (Av. Colón 2184). Tercera Comuna (Damas): Liceo N° 2 de Niñas (Vial esq. David Cook y en el Liceo N° 4 de Niñas "Gabriel González Videla s/n VILLA ALEMANA Escuela Mixta (Valparaíso N° 13). **QUILPUÉ:** Escuela Superior de Hombres N° 94 (Covadonga esq. David Cortés). **LACUNILLAS:** En la Escuela Pública. **VIÑA DEL MAR:** 1) Escuela Bernardo O'Higgins (Quillota con Arlegui) 2) Liceo de Niñas de Viña del Mar 3) norte esq. 1 Oriente 3) Escuela 75 (Calle 2 Norte con 3 Oriente) y 4) Escuela 62 (10 Norte entre 2 y 3 Oriente).

Cobarde delincuente atacó y golpeó brutalmente a anciana

FUNCIONARIOS DE INVESTIGACIONES están realizando toda clase de averiguaciones para identificar y ubicar al individuo que atacó a una anciana en el domicilio de ella, tras haberlo tratado de violar. Luego de ello, trató de violarla. Luego de ello, golpeó a su víctima con una botella pesada y manoseó en estado de gravedad. El delincuente, antes de abandonar el lugar, se apoderó de un radio portátil y de 140 escudos en efectivo.

Móvil de Investigación Criminal y peritos del Laboratorio de Policía Técnica, llegaron prontamente hasta el sitio del suceso donde los primeros tomaron los antecedentes entregados por la víctima, mientras que los segundos se dedicaron a tomar toda clase de huellas que puedan servir para ubicar favorablemente la investigación.

La ciudadana argentina fue trasladada a la Posta Central de la Asistencia Pública, donde permanece bajo observación médica, aunque se adelantó que podía ser nuevamente trasladada a su domicilio, aunque con vigilancia policial permanente.

Un vocero de la Brigada de Homicidios, dijo que el LAPOTEC estaba chequeando las huellas que se encontraron en el lugar, agregando que, seguramente, el desconocido conocía los hábitos de la mujer o bien la estaba vigilando, aguardando que ella abandonara el domicilio para robar. Asimismo, se descubrió que el delincuente revisó todos los cajones de cómodas, roperos y closets; además de otros muebles, para ubicar objetos que robar, pero sólo se apoderó de una radio a transistores de color negro, cuya marca la afectada desconoce y 140 escudos que le arrebató de su cartera. El individuo fue sorprendido por la anciana, puesto que ésta no

entró por la puerta principal como este esperaba, sino que hizo por una puerta de servicio sorprendiéndole, mientras se encontraba en el dormitorio de la hij

Por otra parte, no está descartada la posibilidad de que el delincuente fuera el mismo que ha atacado a otras ancianas solitarias, aunque se contraponen la teoría de que un individuo que tiene varios homicidios a su haber, no se arriesgaría a dejar a su víctima con vida con posibilidades de que más tarde la identificara.

Inés María Feuer Heimann, pronto como se recupere de las lesiones, especialmente del golpe propinado en su cabeza, con la botella, se trasladará hasta el cuartel General de Investigaciones para tratar de ubicar en los archivos de delincuentes habituales a su atacante o bien por medio de los dibujantes del Laboratorio de Policía Técnica, habrá el que será distribuido, todas las unidades policiales del país y posiblemente a los departamentos capitales. Este método ya ha dado excelentes resultados cuando particulares han denunciado la presencia, en determinado lugar, de delincuentes buscados por la policía sólo con la confección de un retrato hablado.

Detenidos autores de una violación

A DISPOSICIÓN DE LA JUSTICIA quedaron tres individuos autores de la violación de una mujer de 30 años, registrada el 5 de diciembre del año pasado, en el segundo piso del inmueble de Moneda esquina de Cienfuegos.

El día de los hechos, Raúl Domingo Muñoz Ortega, de 27 años y Héctor Hugo Rojas, de 24 años, interceptaron el paso de una mujer que transitaba por Eleuterio Ramírez con San Diego, de regreso de la Posta Central. Los individuos manifestaron ser funcionarios del Servicio de Investigaciones y que en su contra existía la orden de perseguir un delito aún no establecido.

De tal forma, se le hizo subir a un vehículo que utilizaban los dos individuos mencionados y Jorge Rafael Osorio Aguilera, de 28 años, trasladándola hasta la calle Cienfuegos manifestándole que ese era el cuartel policial, procediendo luego a cometer la falta, clase de ultrajes con ella, incluso, la hicieron beber una botella de pisco antes de cometer los atentados sexuales.

Visita semestral a los presidios
EL PROXIMO LUNES 5 DE ABRIL se realizará la visita semestral de cárceles, según informó oficialmente. Para esta ocasión, el Presidente de la Corte Suprema, Ramiro Melo Branas, acompañado del Intendente de la Provincia, Juan Concha, autoridades del Ministerio de Justicia y otros colaboradores iniciarán la visita a los calabozos de la Dirección General de Investigaciones.
Posteriormente se dirigirá al Cárceles Públicas al Anexo Capota, luego la Penitenciaría de Santiago, la sección de hombres finalmente la Casa Correccional de Mujeres.

Marihuaneros tienen su plantación propia

SAN BERNARDO— Doce individuos mayores de 18 años cuyas identidades no han sido dadas a conocer, fueron sorprendidos por funcionarios de Investigaciones de San Bernardo, mandando cigarrillos de Marihuana en la plaza principal de esta ciudad.
La policía, al iniciar los interrogatorios, estableció que los individuos poseían una planta que mantenía una plantación propia. Con este método además de producirse personalmente, les permitía vender la droga a otros sectores.
Todos los detenidos pasaron a disposición del Juzgado de Menores de San Bernardo, el magistrado ordenó las diligencias pertinentes para ubicar la plantación.

DESDE EL 15 DE ABRIL
el más rápido vuelo de Santiago al corazón de Europa
A SU SERVICIO!!
SABENA LINEAS AEREAS BELGAS
Primera Llegada de Bruselas el 14 de Abril a las 10,10 hrs.
SALIDA DE SANTIAGO, todos los Jueves a las 15,20 hrs. con destino Bruselas vía Bs. Aires y Dakar.
SABENA LINEAS AEREAS BELGAS
TEATINOS 180 - TEL. 717170-717288 - HOTEL CARRERA - SANTIAGO
Provisoriamente Tel. 82011

UNION ESPAÑOLA BUSCA LA COPA PARA CHILE

● Ahora cuenta con Yávar y Arias
● ¿Se va Julio Sans a Cauquenes?

Muy contentos aunque cansados se vieron los jugadores de Unión Española en la mañana de ayer. Por primera vez luego del partido por el Cuarto Grupo de la Copa Libertadores de América los rojos entrenaron en el Santa Laura.

Se notaba en el plantel hispano un gran optimismo por el triunfo, aun cuando por sobre el empujamiento estaba el problema de los pesos y los pagos de premios. Con una hora estuvo Néstor Isella, el entrenador del equipo, convenciendo a sus muchachos de que todo se haría normalmente y se pagaría conforme a lo pedido. El día de este mes quedó como fecha de pago para los sueldos y el premio de \$15.000 obtenido por la clasificación.

Luego de eso, totalmente aclarado ya el problema de los pesos se iniciaron las prácticas. Fueron juegos breves de baby-fútbol, insistiendo Isella en

en el pecho y en la espalda pero, felizmente, la lesión a la columna que se había insinuado, no es efectiva. Pronto tendremos entonces al meta de los rojos entre los travesaños.

LAS OPINIONES

Con respecto al partido del triunfo frente a Colo Colo la totalidad del elenco manifestó lo justo del mismo y "la recompensa que significa haber derrotado a los que en último momento nos quitaron el título".

El "Pollo" Véliz manifestó su contento por el triunfo aun cuando honestamente afirmó que "el gol fue producto de la suerte a la que tiene que haber influido mi intención. Estoy cierto, agregó, que realizar un gol de ese tipo es difícil y uno lo puede tirar cien veces sin que salga pero ahora salió y al tiro".

El que más declaraciones realizó fue el delantero de la banca Trujillo, manifestó su extrañeza por no haber sido él quien entrara cuando Farias pidió el cambio, ya "que soy el que estoy siempre en los entrenamientos y también estaba en esos momentos en la espera. No digo que Fonseca sea mejor o peor sino que no me explico porque no fui yo. Lo único que quiero, finaliza, es jugar no entiendo porqué no me ponen, a pesar de estar conscientes de que tan malo no soy".

¿SE VA JULIO SANS?

Parece que Unión Española perderá a una de sus más importantes figuras Julio Sans, que por años ha entrenado a las divisiones inferiores y ha creado el semillero de Unión, del cual se han sacado los jugadores que la tienen hoy jugando por Chile en la Libertadores, parece que se va.

A pesar de su gusto por pasar desapercibido y trabajar solo en el anonimato Julio Sans no está olvidado. Cauquenes, consciente de su labor y de lo valioso de ella trata, por todos los medios de llevarse. Dijo que continuase con ellos la labor de "creación" de jugadores y "descubrimiento" de valores.

Nada se ha finiquitado aún pero Cauquenes no quiere poner obstáculos, quiere llevarse a Sans por cualquier medio pero el técnico hispano, como siempre se mantiene en el silencio.

Estamos conscientes de que para Cauquenes sería de gran valor llevarse al técnico hispano ya que este le formaría el Independiente, pero estamos conscientes también de que su ida significará una grave pérdida para los rojos.

el cuidado de las jugadas y en "el dos toques". No quiere el entrenador que se lesione alguno de sus jugadores en vísperas de partidos por las finales del torneo, más importante de América, menos ahora que ya puede contar con Yávar y Arias.

LOS AUSENTES

Faltaron a las prácticas Angulo y Arias y el meta Olivares.

Angulo no pudo asistir ya que continuó el reposo ordenado por el médico del equipo, y Arias por su parte, aun cuando estaba junto a la cancha no practicó ya que debía ser revisado para el parte médico definitivo.

Con respecto a Juan Olivares se informó que este sólo tiene recomendado descansar pero el tiempo de éste aún no ha sido fijado. Sus presuntas lesiones sólo correspondían a un fuerte dolor



PARA GONZALITO y Berly no hay problemas, prefieren leer y conversar con Ortlieb; total la plata esta segura

Todos los clubes deberán tener equipos juveniles

Buena noticia para los juveniles. El acuerdo tomado por el Consejo de Delegados de la Central, que aprobó los programas con inclusión de los equipos juveniles ha provocado, una ola de comentarios apoyando la iniciativa y una secuela positiva en las medidas que adoptará el

directorio de la Central para conseguir que todos los equipos de primera división, presenten al Torneo que se inicia la próxima semana sus respectivos equipos juveniles.

Según manifestó Nicolás Abumohor a La Nación, se buscará la fórmula para que los equipos que están ubicados en las provincias

Palestino brindó el aplauso a Sabino Agud

En la sede del club Palestino se realizó en la noche del jueves una brillante y emotiva manifestación al Director General de Deportes del Estado, Sabino Agud Kunkar. La de este modo testimoniar su admiración por uno de los más destacados dirigentes deportivos chilenos. A este homenaje asistieron numerosos dirigentes deportivos, autoridades de Gobierno y periodistas.

Los dirigentes de Palestino quisieron rendir este homenaje a Sabino Agud, en reconocimiento a su dilatada y extraordinaria labor en las esferas deportivas chilenas. Se destacó en esta oportunidad la facilidad de Sabino Agud para trabajar en torno a sí a instituciones y personas de los más variados sectores.

Hicieron uso de la palabra en este acto, Nicolás Abumohor presidente de la Asociación Central de Fútbol, Enrique presidente del Palestino,

dirigentes deportivos y Carlos González Márquez, presidente del Círculo de Periodistas Deportivos y el infatigable discurso de Julio Martínez.

A PROVINCIA

Por otra parte, Sabino Agud se dirigió ayer a visitar algunas ciudades de la provincia de Aconcagua, para imponerse de las necesidades del deporte especialmente de San Felipe, Los Andes y Putaendo. Agud realiza esta gira accediendo a reiteradas peticiones de las autoridades administrativas de la zona, Consejos Locales de Deportes y dirigentes deportivos.

El Director de Deportes viaja acompañado en esta oportunidad de Mario Recordon, Jefe del Departamento de Construcciones de la Corporación de Construcciones Deportivas y del profesor Juan Carlos Rojas, Secretario Técnico de la Subdirección de Deportes.



CIRCULO Y RUMORES EN EL Santa Laura; el asunto pesos detiene las prácticas.

Carrera "Dos Provincias":

BRILLANTES CONTORNOS EN ENTREGA DE PREMIOS

● Los patrocinadores de la prueba, La Nación y Citroen, recibieron pergaminos y bandejas de plata



CARLOS BONILLA Jefe de Deportes, recibe una bandeja de plata y un pergamino de manos del presidente de la Rama de Automovilismo de la Universidad Católica

En una brillante ceremonia en Santa Rosa de Las Condes, Universidad Católica, organizadora de la prueba denominada "Dos Provincias", entregó los premios a los vencedores de esta carrera automovilística, realizada el 28 de marzo, entre Santiago y Viña del Mar, que patrocinó La Nación y auspició Citroen Chile S.A.

Pasadas las 21 horas y encontrándose en el Casino de la entidad cruzada los pilotos que ocuparon los primeros lugares, los copilotos, autoridades de Gobierno, dirigentes del club organizador, dirigentes de la Federación Chilena de Automovilismo y altos ejecutivos de La Nación y Citroen, el presidente de la Rama Automovilística de la Universidad, German Mayo, inició la ceremonia con una breve improvisación en la que agradeció a todas las instituciones y organismos su colaboración, que permitieron que la carrera resultara todo un éxito. Especial mención hizo para el director de la carrera, Manuel Comandari, de quien dijo: "Pese a su juventud y a su extraordinaria experiencia en el volante, demostró también ser un experimentado dirigente".

Posteriormente fueron siendo llamados cada uno de los vencedores en las distintas

categorías. Aplausos cerrados consiguieron los pilotos de la serie Turismo Carretera, Boris Garafalic y Carlos Griffin a quienes se les entregaron sendos sobres conteniendo los cheques correspondientes al primer y segundo lugar.

Los copilotos, héroes anónimos en todos los eventos mecánicos, fueron objeto también de un

homenaje especial al concederles el Club Deportivo, diplomados que testimonian su labor.

Finalmente, los patrocinadores de la prueba La Nación y Citroen por intermedio de sus ejecutivos, recibieron bandejas de plata y pergaminos. A nombre de la Empresa Periodística La Nación S.A. lo recibió el jefe de la sección deportes, Carlos Bonilla.

Nicolás Abumohor: No puedo aceptar los cargos de Cerro Porteño

Una nota enviada al presidente de la Asociación Central Nicolás Abumohor a la Federación de Fútbol de Paraguay para dar cuenta de los hechos ocurridos en el match entre Cerro Porteño y Colo Colo.

En esa nota pondré al corriente a las autoridades del fútbol paraguayo de lo ocurrido en esa noche, para que sepan quién está más cerca de la verdad y quién tiene fundamentos para quejarse. No puedo permitir que el presidente de Cerro, que me parece que no tiene la ubicación directiva necesaria como para asumir una responsabilidad como fue la de presidir la delegación de ese equipo, llegue a Asunción, y se permita hacer declaraciones que están muy lejos de la verdad. En ningún instante me pidió levantar un acta ni me anunció que el equipo se retiraba. Al revés, salí de mi asiento en el Estadio y fui a darle garantías a los jugadores de Cerro para que siguieran jugando. Incluso expuse mi físico cuando llegué al túnel para aquietar los ánimos del público. Habla de botellazos, fue uno solo. Habla de la falta de cultura del público chileno, eso no lo puedo aceptar, cuando hemos dado siempre una lección de nuestra cultura deportiva y de nuestro espíritu deportivo. En Chile jamás recurrimos a nada, para ganar un partido. Declaró este presidente que se había arreglado las balotas, enfriando la que le convenía designar a Angel Coerezza. ¿Cómo es posible? Cuando él mismo licenciado que venía en la delegación sacó la primera y sacó a Vasquez, la tibia de Coerezza era la segunda. Ese presidente no estuvo ni siquiera en la hora del sorteo. En la misma noche del partido, estuvo conmigo comiendo, en un acto más de amistad de los muchos que recibí, y no me señaló absolutamente nada, al contrario, estaba agradecido de la atención exquisita que se le había brindado. Por eso voy a mandar esta noche una nota no al club Cerro Porteño sino que a la autoridad superior. Una cosa así no la podemos dejar pasar.



BORIS GARAFALIC sonriente recibe el homenaje de los asistentes y los premios a los cuales se hizo acreedor ganando de punta en punta en las "Dos Provincias"



CARLOS GRIFFIN diploma y cheque

La Copa Davis a la vista:

Chile con primera opción para ganar a Argentina

● A partir del lunes, se hará más intensivo el entrenamiento de los seleccionados chilenos

Con la llegada del equipo argentino, comenzará a tomar "sabor y color" el match que por la Copa Davis deben sostener la semana próxima (viernes, sábado y domingo) las representaciones tenísticas de Chile y Argentina.

El match que es decisivo para las posibilidades de ambos países, comenzará a disputarse en la cancha central del Stade Francais, el viernes próximo con los dos primeros singles, para seguir el sábado con el dobles y finalizar el domingo con los dos singles restantes.

La actividad que hasta el momento han cumplido los integrantes del equipo chileno no ha sido muy intensa ya que se ha limitado a un trabajo de

canche que tiene más que nada a que Fillo y "Pato" Cornejo, especialmente, mantengan su standard de juego. Sin embargo, este plan elaborado por la Federación en concurrencia con los propios jugadores, cobrará mayor intensidad a partir del lunes próximo, día en el que los entrenamientos tendrán mayor duración y se centrarán hacia una fase preparatoria competitiva, con las correspondientes "consultas" tácticas.

Debemos señalar también que hasta el momento, el entrenamiento de Fillo y Cornejo no ha sufrido tropiezos y que el estado físico de ambos es muy bueno, como lo demuestra el bajo índice de fatiga que acusan

al término de la jornada diaria, la que se ha dividido en etapas de mañana y tarde y en ambos casos, con una duración media de 2 horas.

En cuanto a posibilidades, la impresión de Fillo y Cornejo, compartida por los dirigentes de la Federación es optimista, ya que se estima que el equipo argentino, es levemente inferior al colombiano, por lo cual es hasta cierto punto lógico, que Chile gane el partido y pase a la rueda siguiente, donde deberá enfrentar a Brasil. Esto a la luz de lo que han expresado los jugadores y sin negar por cierto la posibilidad de que Ganzabal y Vila, representantes argentinos, superen su rendimiento habitual y den un golpe a "la cátedra".

9º Sudamericano: Vóleybol chileno a Montevideo

El equipo representativo de Chile, hombres y mujeres de Vóleybol, quedó designado anoche.

En efecto, el Noveno Campeonato Sudamericano contará con la participación de Chile y con la presencia de los siguientes jugadores, DAMAS: Sandra Bamón, Ana María e Isabel Barón, Patricia Caszelly, Gloria Cordal, Carolina Hernández, Silvia Hormazábal, Felisa Méves, Lina y Roxana Roi, Consuelo Rodríguez y Katta Alonso.

VARONES: Eduardo Blanco, Lorenzo Constanzo, Hugo Jaime y Patricio Crisanti, Carlos Marholz, Waldo Morales, Luis Expósito, Luis Oviedo, Alberto del Valle, Ricardo House y Teodoro Yametti.

El asunto es ir a Uruguay y hacer "collera" al campeonato en lo posible superarle la marca a los basquetbolistas.

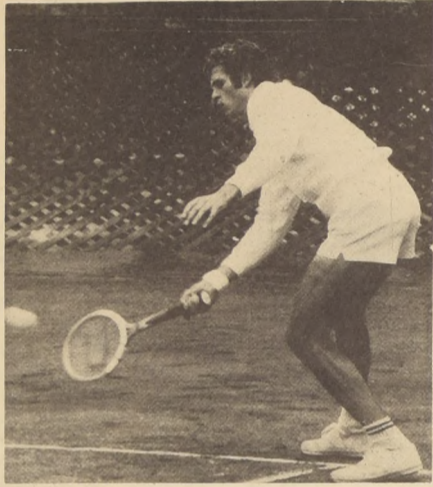

JAIME FILLO: entrenamiento "dirigido" a ganar a Argentina.

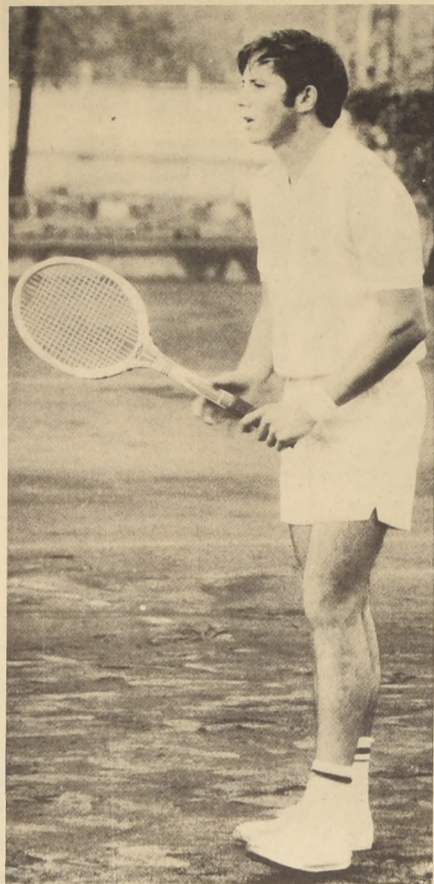

WILLIAM VILA: número 2 del equipo argentino, que el viernes próximo empieza a enfrentar a Chile por la Copa Davis.

DIRIGENTE DE ESTUDIANTES VIAJO A LIMA.

LIMA, (ANSA) - El Vicepresidente del club de Estudiante de la Plata, Juan Panizo, llegó sorpresivamente a esta capital, presumiblemente para entrevistarse con el Presidente de la Confederación Sudamericana de Fútbol doctor Teófilo Salinas Fuller, quien horas después del arribo del dirigente deportivo argentino viajó a Zurich (Suiza) sin haberse encontrado.

Es posible también que el Vicepresidente de Estudiantes de la Plata se haya equivocado sobre la ciudad en que se realizará el sorteo de la fase semifinal de la décima segunda edición de la Copa Libertadores de América.

Por ser esta capital sede de la Confederación Sudamericana de Fútbol es habitualmente centro de reunión de este tipo de citas, sin embargo, en esta ocasión, a raíz de que el Presidente de la Confederación viajó a Zurich, a un Congreso de Arbitros organizado por la Federación Internacional de Fútbol Asociado (FIFA), fue designada la ciudad de Asunción del Paraguay para efectuar la reunión de la Confederación, sorteo de las dos series semifinales y las fechas de los partidos correspondientes a esta fase de la Copa Libertadores de América.

Por ser titular de la anterior edición de la Copa Libertadores de América, el club Estudiantes de la Plata ingresó directamente a la fase semifinal de la Copa.



Los otros cinco participantes de la fase semifinal son los ganadores de los grupos preliminares es decir: Universitario de Deportes, del Perú; Nacional, de Montevideo; Uruguay; Barcelona, de Ecuador; Palmeiras, de Brasil; y Unión Española, de Chile.

Juan Panizo, que a su arribo a Lima rehusó cortesmente dar a conocer los motivos de su viaje, no ha podido ser localizado en esta capital, ya que según se informó se aloja en la residencia de unos amigos.

NACIONAL JUEGA EN PARAGUAY.

MONTEVIDEO (ANSA) - Nacional, que venció a Peñarol dos a cero, obteniendo el pasaje a las semifinales de la copa "Libertadores de América", viajará el viernes con destino a Asunción del Paraguay, donde enfrentará a Cerro Porteño y Olimpia, el sábado y miércoles próximos, respectivamente.

Al plantel del campeón le fue otorgado un día de asueto, y

mañana por la mañana volverá a las prácticas y quedará concentrado hasta el día siguiente, cuando se trasladará a Asunción.

La delegación irá presidida por el contador Givogre e integrada por el Dr. Carrera Hughes, como delegado; el Técnico Washington Etchamendi, y los jugadores: Manga, Anchería, Masnik, Blanco, Montero, Mulica, Cubilla, Maneirc, Artme, Esparrago, Barenó, Morales, Mamelli, Prieto, Brunel, Santos, y Duarte o Abad.

LIMA (ANSA) - Dos delegados del Club Peruano Universitario de Deportes viajaron hoy a Asunción para intervenir en el sorteo de la fase semifinal de la Copa "Libertadores de América" que se celebrará a partir de esta noche en la capital paraguaya.

Alfredo Gonzales Byrne y Miguel Pellny, son los dos representantes del subcampeón peruano que se clasificó como semifinalista del grupo uno de la décima segunda edición de la Copa Libertadores de América, ante Sporting Cristal (campeón del Perú) Rosario Central (subcampeón de Argentina) y Boca Juniors (campeón del mismo país).

Los representantes de Universitario de Deportes manifestaron que en la reunión de la Confederación Sudamericana de Fútbol que se efectuará en Asunción del Paraguay, plantearán la posibilidad de que los dos grupos semifinales sean integrados con equipos del Pacífico y del Atlántico en forma independiente.

BAJO EL VIDRIO

ESCASOS fueron los pases que se registraron en la Asociación Santiago de Búquetbol al cierre de la temporada. Los más importantes fueron los siguientes: José Pletkovic, de Unión Española, que pasa a Bata; Rolando Blanc, de Universidad Católica, a Colo Colo; Ricardo Ramos, de Famae, pasa a Gasco; Alexander Mitjaev, de Quinta Normal, para ir a Colo Colo. Estos son jugadores que actuaron el año pasado y que tienen fuertemente registrado su cambio de club en la Asociación Santiago.

LAS ASOCIACIONES de Búquetbol de Santiago y Valparaíso, que cumplen sus bodas de oro en el transcurso del presente año, han llegado a un acuerdo para realizar un Torneo Sudamericano de Búquetbol Extraordinario como número principal de los 50 años de vida. El torneo se jugará en el verano de 1972 en ruedas que tendrían como escenario el Fortín Prat y el Estadio Nataniel. La autorización a la Confederación tendrá que pedir la Federación, para lo cual los dirigentes santiaguinos y portenos conversarán la próxima semana con el directorio que encabeza Carlos Salamovic.

EL ANTOFAGASTINO Luis García, que últimamente defendiera la camiseta de Palestino, ha firmado para jugar por Bata de Peñafiel, con lo cual Juan Arredondo verá aumentado el poderío de sus disparos de media distancia.

UNIVERSIDAD de Chile recibirá este año el concurso de buenos jugadores, como son los

hermanos Raúl y Manuel Herrera, que el año pasado dieron que hablar en el Nacional de Puerto Varas. Por Manuel se encuentra interesado un cuadro de Talca, pero dado que toda su familia a raíz del traslado del jefe del hogar en su trabajo, se radicará en Santiago, es un hecho que la revelación del cuadro nacional en el Sudamericano de Montevideo vestirá la camiseta azul de la "U".

OTRO de los jugadores seleccionados que se queda en Santiago es el valdiviano Oscar Oliva, que viene a estudiar a la Universidad Técnica en cursos vespertinos. Ante esta noticia ya han surgido algunos interesados, como es el caso de Gasco, Bata, Ferrovianos y Unión Española.

CON UNA comida en los salones de la Sede de Unión Española, la Asociación Santiago de Búquetbol, dio a conocer sus planes de competencia para el presente año. Mario Iturra, Presidente de la Asociación, señaló lo más importante para la asociación, en esta oportunidad, son las divisiones cadetes.

BUENAS han resultado las gestiones de Mario Donoso como presidente de la rama de Búquetbol de Unión Española. El ex jugador internacional tiene asegurado el financiamiento de la rama y se da por descontada la gira de Unión a España, cumpliendo una invitación efectuada por Real de Madrid, hace algunos años, cuando jugó en nuestro país.

Chile presente: 131 pedaleros en la "Vuelta de Uruguay"

MONTEVIDEO, 2 (ANSA) - Con cifra record de 131 pedalistas, entre los que se hallan destacadas figuras extranjeras de este deporte y también de nuestro medio, se inicia esta noche la vigésimo octava edición de la "Vuelta Ciclista al Uruguay".

Esta prueba, una de las más importantes del país, abarcará un recorrido de 1.555 kilómetros 200 metros y se disputará en diez etapas, contando con la innovación de la etapa que se disputará en la noche de hoy en el Parque Rodó.

En la nómina de inscritos

figuran 22 extranjeros pertenecientes a las federaciones española, chilena, argentina, colombiana y brasileña.

La primera etapa de la competencia tendrá lugar esta noche y la misma tendrá un recorrido de 70 kilómetros en un circuito en la ciudad de Montevideo (Parque Rodó).

La edición de 1970 de esta competencia en la categoría por equipos fue obtenida por el Club Caloi de San Pablo, mientras que el pedalista italiano Giuseppe Maffei se adjudicó el primer puesto en la categoría individual.



LA "U" DE regreso en Recoleta. El plantel universitario volvió a entrenar para estar a la altura del campeonato casero.

Pensando aún en Cuba entrenaron los azules

Ayer retornó a sus prácticas, en el Estadio Recoleta, el plantel de Universidad de Chile, luego de su gira por Ecuador, México y Cuba. Sin lesionados el plantel universitario laico.

En el Estadio Recoleta volvió a entrenar el plantel superior de Universidad de Chile, luego de su gira por Ecuador, México y Cuba. Ayer en la mañana, muy temprano, los jugadores del "chuncho" comenzaron a llegar al campo recolectano para reiniciar sus actividades y estar en buenas condiciones para el campeonato casero.

El optimismo de los universitarios laicos es contagioso. Todos opinan que la gira fue un verdadero éxito y que sirvió para lograr el "ajuste" necesario del equipo. Tanto Zárate como "Lito" Rodríguez, las dos caras nuevas que presentará la "U" en esta temporada, ensablaron a la perfección el juego de Universidad de Chile.

SUAVE PRACTICA

El entrenamiento de ayer de los universitarios fue muy liviano. Como lo señaló el cuerpo técnico, sirvió más bien para reunir nuevamente al plantel luego de una semana de descanso después de su arribo de la gira. El viaje y los partidos resultaron agotadores, por lo cual Ulises Ramos, entrenador de la "U", estimó necesario otorgar un pequeño reposo a los jugadores. Durante la semana recién pasada los azules no quisieron saber nada de fútbol.

NO HAY LESIONADOS

En las filas del "chuncho" no hay problemas de lesionados y en la práctica de Recoleta estuvo presente todo el plantel Zárate y Barrera, que tuvieron problemas físicos — el paraguayo incluso permaneció con una bota de yeso — están recuperados y prontos para alinearse en la formación del cuadro universitario.

MARCOS

El único ausente de las filas de Universidad de Chile, es el osornino Rubén Marcos, que se encuentra aún en Ecuador donde defendió los colores de Emelec. Se esperaba para estos días el

arribo de Marcos a nuestro país. Además de conversar con las actuaciones de la "U" en las chas cubanas, Ulises Ramos destacó el comportamiento de Carlos Reinoso, integrante del club América, para con el su reciente estadía en Montevideo, entrenador de la "U", el jugador chileno está muy en cancha azteca. Luego de superar el período de adaptación en cuanto a Roberto, manifestó que a su vez aún le falta adquirir ritmo para estar a la par con Reinoso. También hay que tener en cuenta que el "negro" tiene a dos estrellas del América son Reinoso y un brasileño Tominho. Pero creo que el jugador que más se adaptará a no tendrá ninguna dificultad para triunfar".

Para el martes acordó la sesión técnica de la "U" en cracks para una nueva sesión de entrenamiento, esta vez más dura que la inicial.

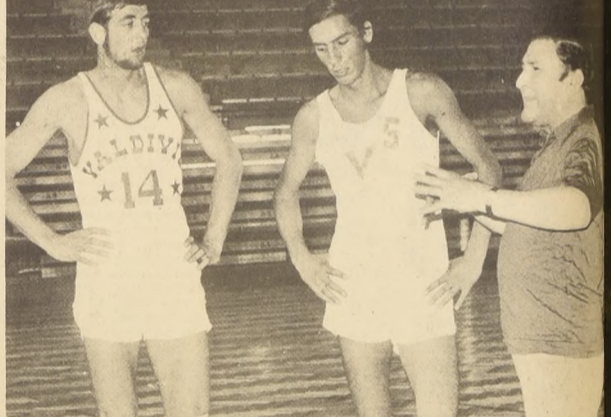

"CALUGA" VALENZUELA confía en los jóvenes que serán los responsables.

Valenzuela: nos falta roce internacional

Mientras se espera que la policía revise la documentación de los jugadores chilenos, en un momento del reciente aduanero conversamos con el entrenador Luis Valenzuela.

¿Conforme con el resultado?

"Creo que sí, ya que se ocupó el mismo lugar de otros torneos, con la diferencia que en este equipo viajaron siete jugadores que no habían tomado parte nunca en partidos de torneos sudamericanos".

¿El mejor equipo fue el campeón?

"Por lo que hizo en el partido final Brasil sí. Pero al promediar el certamen Argentina era el mejor pero fue bajando lamentablemente".

¿El básquetbol chileno con relación al de los otros participantes?

"Nos falta más roce internacional, en cuanto a juego no hay mayores problemas, claro que todos los equipos llegaron con mayor tiempo de preparación que el nuestro, salvo Paraguay".

¿Respondieron los jóvenes?

"Sí, todos; cuando jugaron respondieron. Tienen pasta para seguir insistiendo en ellos. Herrera, Villella y Reusch y Ahrens demostraron que jugando más con equipos extranjeros llegarán a ser jugadores de talla sudamericana".

¿Seguirá trabajando con esta gente joven?

"No sé, pero estimo que mate-

rial hay. Ahora es cuestión de los dirigentes".

¿Problemas disciplinarios?

"No, de ningún tipo. Este fue un grupo ejemplar. No tengo ninguna queja de ellos, se ayudaron en todo".

¿Conclusiones de esta experiencia?

"Aunque parezca muy alto, enseñar fundamentos con mayor frecuencia a equipos extranjeros, sólo podremos subir de un escalón".

¿De esta manera se llegará a la conclusión que las condiciones y el resultado de ellas se concretará en Chile próxima semana?

El paso que el dirigente, entrenador y ex jugador debe dar es de mucha responsabilidad, pero se encuentra que pese a esta posibilidad de traslado de sede no se ha apreciado la reacción que deberían haber tenido los socios de Santiago Morning, entregándole prácticamente todo en sus manos para que decida.

El directorio del Ascenso ya ha manifestado que no tiene

En el México, a las 21,30 horas:

Siguen los debutantes esta noche: 6ª Fecha

En el club México, se cumplirá esta noche la sexta fecha del Torneo de Debutantes, especialmente preparado para jóvenes que hacen sus primeras armas en el deporte de los puños.

Nueve peleas para amenizar la noche que con toda seguridad comenzará fría, para terminar al rojo vivo.

Los combates que contempla el programa son los siguientes: MEDIOMEDIANO LIGERO Jaime Camarino con Patricio Galámez; MOSCA JUNIOR Patricio Carrillo con Juan Morales; MOSCA Juan Salvo con Adolfo Cartagena.

GALLO Juan Ordoñez con Robinson Pérez Campos con Fernando Barahona; Juan Inostroza con Luis Aránguiz.

PLUMA Manuel Conejeros con Victor Muñoz.

LIVIANO Hugo Fariás con Luis Donoso; Francisco Guerra con Antonio Flores.

MOLINA EN PANCHO

Mario Molina se presentará en Valparaíso frente al profesional Luis Miranda. Este combate servirá para que Molina se ponga en forma para enfrentar al argentino Antonio Romero, reciente ganador de Víctor Nilo.

Muy buena la medida de Villalón, de poner a su pupilo en movimiento, pero muy malo el negocio para Miranda. Si pierde, iniciaremos una campaña para que le quiten su licencia de boxeador. Ya está bueno, Miranda!

STEVENS ILESO

Sin un rasguño salió Stevens de su round con el campeón de Savory. El carabineo que atendió la "pelea" dio ganador al peso pluma y dijo que el "turca" de Savory era culpable.

BETULIO GONZALEZ

Varias reacciones tuvo el venezolano peso mosca que perdió frente al japonés Oba en Tokio.



MARIO MOLINA se prepara con Miranda para ganar a Romero.

Primero, protestó indignado, luego, dijo que se sentía campeón del mundo y, finalmente, más calmado expresó que aceptaba la derrota y que no consideraran sus opiniones verdaderas inmediatamente después del match. Pero recaló que consideraba a Oba un caballero, y él con méritos suficientes para merecer un combate de revancha.

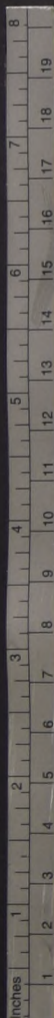

Cubanos celebran trabajando triunfo de Playa Girón

LA HABANA (PL) Miles de trabajadores voluntarios conmemoraron hoy a los héroes cubanos, ya de por sí verdaderos héroes, en la celebración del décimo aniversario del triunfo popular contra los invasores contrarrevolucionarios de Playa Girón.

"Victoria de Girón" tiene ocho objetivos básicos, según informó la Central de Trabajadores de Cuba (CTC).

Se busca fundamentalmente —apuntó la central obrera— acelerar, la zafra azucarera y los diversos planes agrícolas de gran aliento, alcanzar los planes de producción y metas especiales en la industria agilizarse el movimiento sindical, luchar contra el ausentismo y procurar el embellecimiento de los centros laborales. Incentivar a los trabajadores para que emulen en procura de las distinciones morales que se les otorga al cumplirse fechas históricas de la revolución e historia cubanas. Preparar los festejos del Día Internacional del Trabajo el primero de mayo y divulgar las realizaciones obreras.

La jornada coincide ahora con el ingreso de por lo menos cien mil nuevos trabajadores a las tareas productivas. Los mismos que fueron ubicados durante los tres meses que se prolongó el debate público de la ley contra la vagancia. Este dispositivo legal comenzó a regir ayer en todo el país.

Para impedir trastornos en la marcha normal de los centros de

HOMENAJE CUBANO A CHILE, PERU Y UNION SOVIETICA

● Presidente Dorticós habló en una de las sesiones del 24º Congreso del Partido Comunista Soviético

MOSCU, (PL) "Nada mejor que este escenario para dejar constancia del reconocimiento del papel que la colaboración de la Unión Soviética ha jugado en el proceso de la revolución cubana", dijo el presidente de Cuba Osvaldo Dorticós, ante el 24º congreso del PCUS.

"Es justo subrayar, dijo el miembro del Buró político del Partido Comunista de Cuba y jefe de la delegación de su país, la significación que la existencia de la URSS y su poderío material han tenido y tienen para la lucha revolucionaria de los trabajadores y los movimientos de liberación de los pueblos".

"El apoyo eficaz que la Unión Soviética ha prestado al pueblo de Vietnam, a los pueblos árabes, a Cuba, en ocasiones decisivas para los mismos, son muestras inequívocas de esa significación", agregó Dorticós.

El Presidente de Cuba hizo referencia "después a la resistencia heroica y abnegada de los pueblos de Vietnam, Laos y Camboya, ante la política agresiva del imperialismo norteamericano.

Pero no sólo son estas contradicciones, apuntó Dorticós, sino lo que es verdaderamente decisivo, el crecimiento del ardor revolucionario de los pueblos de América Latina y de sus movimientos de liberación.

Después, el jefe de la delegación cubana subrayó que América Latina, "celebra hoy, con regocijo, la victoria que condujo a la Unidad Popular y al presidente Salvador Allende a establecer un gobierno decidido a rescatar los destinos nacionales de Chile y a aplicar una política de profundas transformaciones sociales y revolucionarias".

Dorticós se refirió también a Perú diciendo que "es apreciable la firmeza con que el gobierno peruano aplica una política nacionalista, patriótica y de honroso significado social, todo lo cual estrema el poderío, cada día más precario, del imperialismo norteamericano en América Latina".

"Los pueblos de Chile y Perú que se enfrentan valientemente a las consecuencias de una política independiente — soberana y digna y los demás pueblos que siguen sus ejemplos sin vacilaciones, sin acederes a la más firme solidaridad del movimiento revolucionario internacional.

CUARTO DIA

MOSCU, 2 (PL) El 24 Congreso del PCUS inició hoy su cuarto día de trabajo en el Kremlin de esta capital, bajo la presidencia de Arvid Pelshe,

miembro del Buró Político del P.C. de la URSS.

En la sesión de hoy, que comenzó a las 10 de la mañana, fue presentado el informe de la Comisión de Mandatos, leído por su presidente Iván Kapitonov.

El informe consigna que la clase obrera está ampliamente representada en el Congreso con mil 195 mandatos, de los cuales 870 delegados fueron elegidos entre los agricultores, contando también con la participación de trabajadores de la ciencia, la cultura y la enseñanza.

Kapitonov dijo también que en el Congreso estaban representados 81 nacionalidades y grupos étnicos de la Unión Soviética.

Después de aprobar por unanimidad el informe de la Comisión de Mandatos, los delegados continuaron con la discusión de los informes de balance del CC y del de la Comisión Revisora Central.

trabajo urbano debido a la movilización hacia las áreas rurales, los sindicatos han reforzado los turnos habituales y los trabajadores de los mismos se han comprometido a suplir voluntariamente las necesidades que se presenten.

Este esfuerzo y entusiasmo popular cubano contrastan irónicamente con especulaciones formuladas en el exterior por los enemigos de la revolución en el sentido de que la movilización de los trabajadores al campo tiene por objeto ahora "frustrar

cualquier intentona de desembarco o alzamiento militar".

"Con movilizaciones o sin ellas, las Fuerzas Armadas Revolucionarias y el pueblo han estado siempre listos para repetir el triunfo de Playa Girón", dijo un dirigente obrero.

Ejército de Liberación se responsabiliza de la muerte de Cónsul boliviano

El coronel Roberto Quintanilla, ex Cónsul General de Bolivia en Hamburgo, fue ejecutado por el Ejército de Liberación Nacional (ELN), según la versión que ha comenzado a circular insistentemente en medios políticos y periodísticos de esta capital.

El más significativo de los elementos de juicio que avalan esta interpretación y que pasaron inicialmente inadvertidos en la información sobre la muerte de Quintanilla es la esquila hallada en uno de los bolsillos del ex cónsul boliviano, con la inscripción "Victoria o Muerte E.L.N."

"Toto" Quintanilla, que en la mañana de ayer fue abatido por dos certeros balazos en su oficina del Consulado boliviano en la ciudad germano-occidental de Hamburgo, desempeñó la Jefatura de la Policía Política de su país durante el gobierno del extinto René Barrientos, de quien fue hombre de confianza.

Desde su cargo en la "Dirección de Investigaciones Criminales" (DIC), fue responsable de una sanada represión contra los integrantes del Ejército de Liberación Nacional (ELN), fundado por el Comandante Ernesto Che Guevara.

Sindicado reiteradamente como agente de la CIA, Quintanilla participó en forma directa en las torturas de que se hizo víctima a decenas de revolucionarios bolivianos, siendo acusado de ser personalmente el asesino del Comandante Guido "Inti" Peredo, quien ocupó la jefatura del ELN tras la muerte del Che.

En medios periodísticos bolivianos se recuerda ahora que el Ejército de Liberación Nacional anunció en varias oportunidades que Quintanilla sería ejecutado por la responsabilidad que le cabía en la represión del movimiento revolucionario. De acuerdo con informaciones procedentes de Hamburgo, esos anuncios se le re-

teraron directamente al ajusticiado, por vía telefónica algunos días antes de su muerte.

Quintanilla había sido designado Cónsul General en Hamburgo, por el gobierno del general Alfredo Ovando, quien fuera derrocado el 6 de octubre último y ocupa actualmente el cargo de Embajador en España. El gobierno de Juan José Torres rescindió ese nombramiento en febrero del corriente año llamando a Quintanilla a La Paz. Tanto la designación hecha por Ovando como esta orden de regreso han sido vinculadas con el escándalo suscitado en torno al contrabando de armas a Israel que habría motivado una larga serie de muertes, incluyendo la del mismo Barrientos.

Informaciones de fuentes fidedignas Quintanilla habría estado a punto de resolver el enigma que parecía envolver dichos crímenes cuando fue apartado de su cargo por Ovando, que sería uno de los responsables de los mismos. El fiscal ahora encargado de la investigación, reabierto por denuncias periodísticas, había requerido la presencia de Quintanilla aquí para rendir testimonios al respecto.

Sin embargo, los observadores se inclinan a considerar que la muerte de Quintanilla se produjo como resultado de una acción del ELN, esperándose para las próximas horas un comunicado de dicha organización confirmando esta sospecha.

Poderío del Ejército Soviético

MOSCU, 2 (PL) "El Ejército Soviético dispone de armas que poseen gran fuerza destructiva y capacidad de alcanzar cualquier punto del globo terráqueo", dijo el Ministro de Defensa de la URSS, Andrei Grechko, al intervenir en los debates del 24 Congreso del PCUS.

Grechko se refirió al fortalecimiento de la comunidad de las Fuerzas Armadas soviéticas con los ejércitos hermanos de los países signatarios del Tratado de Varsovia y citó también la ayuda desinteresada

de la URSS al heroico pueblo vietnamita, a los pueblos de los países árabes y a los jóvenes países emergentes de Asia y África.

El debate continúa con la intervención de los dirigentes soviéticos, Alexander Guerguiev y Antanas Snekus, Primer Secretario del Comité del PCUS del territorio de Altai y Primer Secretario del CC del PC de Lituania, respectivamente, quienes hablaron de las tareas económicas del noveno plan quinquenal.

Enormes daños causa invierno en Colombia

BOGOTÁ (INTER PRESS SERVICE) El Presidente Misael Pastrana Borrero calificó como "desastre nacional" los trastornos provocados por el intenso invierno, que iniciado el año pasado, aún continúa azotando extensas regiones del país, creando situaciones verdaderamente dramáticas en todas las regiones.

Según el mandatario las pérdidas por las fuertes lluvias ascenderían a más de mil millones de pesos (19.90 pesos: 1 dólar). El Presidente calificó la catastrófica ola de lluvias como "el invierno del siglo". Ya que según los organismos meteorológicos, desde hace cincuenta años no se registra en Colombia una precipitación pluvial de tal magnitud.

Dos de las vías que conducen desde el interior del país hacia la costa atlántica están interrumpidas, la que conduce de Medellín a Oraba, que fue derribada en noviembre en más de treinta kilómetros, al represarse un río, y la carretera que va de Bucaramanga a Santa Marta.

Durante los cinco meses de invierno se han perdido más de quinientas viviendas en los departamentos del interior del país, por efectos de deslizamientos de tierra provocados por las lluvias, en tanto que muchas han debido ser abandonadas por estar en peligro o por inundaciones.

Hay departamentos del centro del país donde los cultivos se han reducido un cincuenta por ciento, y otros donde las pérdidas son

aun mayores. La cosecha de café, que se recoge normalmente en diciembre y enero, sufrió grandes retrasos.

También hubo problemas para el secado del grano, provocando cuantiosas pérdidas a los cultivadores.

En el municipio de la Virginia

en el departamento de Risaralda, llegan a diez mil los damnificados por los desbordamientos del río Cauca. Cerca de doscientas poblaciones del país han sufrido los estragos del invierno y las pérdidas en ganado se calculan en cincuenta mil cabezas en diferentes regiones.

Charla literaria dictó en Madrid escritor chileno

MADRID, 2 (PL) La actual novela de América Latina se ha marginado un poco de nuestra realidad, dijo el escritor chileno Carlos Droguett, durante un coloquio celebrado en el Colegio Mayor Hispanoamericano.

"Nuestra señora de Guadalupe", con estudiantes españoles y latinoamericanos.

El coloquio, sobre el tema del momento actual de la narrativa hispanoamericana, permitió a los estudiantes del citado colegio madrileño, discutir con Droguett diversos aspectos de la actual narrativa en los países subdesarrollados del continente.

Droguett, que obtuvo recientemente el premio Alfaguara de novela 1970, con su obra "Todas esas muertes", analizó el hecho de que los escritores latinoamericanos den la espalda a la dramática realidad de sus países y vivan más especulando sobre el futuro.

superior a la novela que surgió de la revolución mexicana, agregando que lo único efectivo de esa revolución fue precisamente la creación novelística que se produjo (unas dos docenas de obras), en la que tiene lugar preferente Manana Azules.

Creo que hay mucha más verdad dijo Droguett, no solo histórica, sino artística, en la carta de despedida del Che Guevara a Fidel Castro y expresó que esa carta constituye un ejemplo literario para los jóvenes.

También se refirió a la trágica y maravillosa aventura del cura Camilo Torres, diciendo que es mucho más valiosa históricamente que 100 años de soledad.

Hizo un análisis amplio de la literatura chilena, mencionando algunos escritores que han reflejado la realidad del país, como Baldomero Lillo y Pablo de Rokha y reiteró al final del coloquio que el escritor debe reflejar la realidad que lo circunda, con pasión, con amor, con sensibilidad.

AGUILERA publicidad



MAÑANA
UNA REVISTA
EXTRA
EN SU DIARIO

DE TAMAÑO Y CONTENIDO FAMILIAR

Tamaño Familiar... alcanza para todos...
La Nación, un diario amplio y generoso para un Chile Nuevo.
Contenido Familiar... diariamente... y ahora hay nueva vida en su

REVISTA DOMINICAL

Siempre un cuento completo de autor nacional.
Siempre fotografías especiales, notas científicas, amenas, chilenas!
Y siempre más cerca de los hechos!

Compre

LA NACION

cada mañana y toda la semana
¡Compártala con su familia!

Hipódromo Chile

Sábado 3 de Abril de 1971

PRIMERA CARRERA 1.200 mts. HANDICAP a las 16 hrs. Índice 5 al 4. PRIMERA CARRERA PARA LA TRIPLE N° 1.

467 G Pérez	2-9	1 Belle Meuniere	54 J Eguren	1
586 M Arana	3-13c	2 Colorin	54 N N	13
561 E Beuzenberg	9	3 Cyano	54 P Herrera	15
448 R Pardo	14c	4 Marginado	54 N N	7
369 S Alamos	reaparece	5 Narro	54 E Watavino	2
582 E Pinochet	8c-10c	6 Playa Negra	54 M Ruiz	10
446 N N	12c	7 Prudencia	54 N N	11
481 P Medina	9	8 Sobradora	54 J Miño	8
561 H Jara	7	9 Tetra	54 G Fernández	12
376 A Amaro	reaparece	10 El Granjero	53 R González	14
586 R Villa	2-9-16c	11 Lombarda	53 N N	4
558-A Donati	5-4	12 Mundi	53 C Diaz	5
469 O Silva	5-4	13 Pirueta	53 A Pereira	9
525 D Miranda	10-8	14 Punch	53 N N	6
480 A López	11-11	15 Rocio del Pilar	53 O Osorio	3
569 L Rojas	4-2	16 Rovigo	53 M Grasso	16

SEGUNDA CARRERA 1.200 mts. Condicional a las 16.30 hrs. (potranca). SEGUNDA VALIDA PARA LA TRIPLE N° 1.

A Ramirez	debuta	1 Bellaquita	53 Jn Salinas	1
252 E Beuzenberg	reaparece	2 Berrizala	53 D Muñoz	13
522 V Contreras	10-8	3 Contramarcha	53 O López	15
522 M Muscatt	11	4 Egina	53 P Herrera	7
522 R Bernal G	3-4	5 Islas Canarias	53 L Yañez	2
431 H Galaz	reaparece	6 La Cho Cha	53 J Amestelly	10
H Galaz	debuta	7 La Panochita	53 N Urrutia	11
A Gutierrez	debuta	8 La Imprudente	53 P Castillo	8
E Cáceres	debuta	9 La Piba	53 H Olguin	12
C Santos	debuta	10 Olive Tree	53 C Fernández	14
Fco Castro	debuta	11 Querrelladora	53 J Castillo	4
J Castro R	debuta	12 Saturna	53 C Leighton	5
522 J Castro R	4-2	13 Unánime	53 R González	9
522 N Peralta	3	14 Scarzella	53 V Ubilla	6
522 E Baticевич	6-8-6	15 Soldadura	53 C Ojeda	3
J Bta Castro	debuta	16 Theodosia	53 L Cifuentes	16

TERCERA CARRERA 1.200 mts. Handicap a las 17 hrs. Índice 7 al 5. TERCERA VALIDA PARA LA TRIPLE N° 1.

2211 E Rodriguez J	reaparece	1 Carlos Alberto	54 L Yañez	1
560 A Amaro	10-6	2 Descontenta	54 N González	13
560 A Donati	7	3 Porte D'Or	54 P Castillo	15
375 A Petit	reaparece	4 Proconsul	54 A Salas	7
561 H Salas	5-4c-3	5 Quelle Blague	54 L Caroca	2
561 L Tpled	6c-2-4	6 Benenco	53 P Herrera	10
480 O Silva	4-3	7 Cisne Rojo	53 E Guzman	11
525 A Brequé V	3c-2	8 Correo Real	53 L Cifuentes	8
375 E Beuzenberg	reaparece	9 Diente de Oto	53 L Rivera	12
572 C Bagu	3-10-2	10 Lady Patricia	53 D Muñoz	14
525 C Zúñiga	10-2	11 Pantera Rosa	53 G Farfán	4
572 J Cavieres A	6-3	12 Presumido	53 J M Aravena	5
521 J Maldonado	6c-11-1	13 Ras Stream	53 N Urrutia	9
466 L E Ivasquez	1-14	14 Disparata	52 G Fernández	6
559 G Avila	2-12c-2	15 Marinero	52 R González	3
561 H Parra	1-6	16 Suschan	52 S Campos	16

CUARTA CARRERA 1.200 mts a las 17.30 hrs (13 al 10). PRIMERA VALIDA PARA LA TRIPLE N° 2.

580 G Avila	6	1 Boreal	54 J Salinas	1
485 A Petit	11-7	2 Candanchú	54 L Yañez	13
563 Edo Rodriguez	2-8-4	3 Chesterfield	54 V Ubilla	15
390 A Quiroz	reap	4 Impar	54 A Parra	7
388 C Muñoz	reap	5 Lolera	54 S Azócar	2
565 A Sepúlveda	4-5-2	6 Manodura	54 J Castillo	10
378 A Muñoz	reap	7 Merlin	54 N N	11
391 O Silva	reap	8 Quincy	54 G Jorquera	8
563 A lab	1-1-7	9 Libertatis	52 N N	12
561 J B Castro	6-1	10 Sainte Chapelle	52 H Olguin	14
483 A Castro	3-2	11 Sendal	52 J M Aravena	4
577 L H Sorrel	2-4	12 Sorrelito Segundo	52 P Herrera	5
577 M Martinez	8	13 Mimi	51 N N	9
524 L Contreras A	8-3	14 Proscrita	51 O López	6
575 V Contreras	7-7-1	15 Soberbio	51 J Carrasco	3
484 J Bernal G	5-7	16 Tatanna	51 D Sagardia	16

QUINTA CARRERA 1.200 mts a las 18 hrs (10 al 18). SEGUNDA VALIDA PARA LA TRIPLE N° 2.

538 J Maldonado	4c-7c	1 Lord Conrad	54 M Ramirez	1
558 R Bernal G	3-3	2 Pink's Love	54 L Yañez	13
447 P Medina	8c	3 Que Brava	54 N N	15
498 J Melero	8c	4 Rio Cautin	54 E López	7
560 R Quiroz F	5-2	5 Cantaita	53 L Rivera	2
495 A Proschle	9c-16c	6 Don Marco	53 O Escobar	10
467 L A Garcia	2-7	7 Corregidor	52 C Garcia	11
560 H Miranda	5-6-4	8 Cucusta	52 P Bustos	8
558 H Gazmuri	10-6	9 Duelo	52 G Farfán	12
565 D Torres	5	10 Esrica	52 J M Aravena	14
561 H Salas	10-2	11 Iron Horse	52 N N	4
433 A Valdes	reap	12 Kitty	52 D Sagardia	5
577 V Escobillana	2-9-5	13 Martin	52 R González	9
557 V Escobillana	7-1	14 Montero	52 V Ubilla	6
560 R López	2-3	15 Raspante	52 J Amestelly	3
387 A Sepúlveda	reap	16 Royal Shadow	52 J Castillo	16

SEXTA CARRERA 1.500 mts Clásico a las 18.30 hrs. TERCERA VALIDA PARA LA TRIPLE N° 2.

482 J Castro R	1-1	1 Armonioso	59 C Leighton	1
461 J Inda	2v	2 Mediatore	57 J Amestelly	7
435 E Vidal	reap	3 Cruceña	56 D Muñoz	2
482 D Torres	3-2-2	4 Plenitud	53 J M Aravena	8
482 A Brequé E	6	5 Sisal	53 S Vázquez	4
552 D López	6v-4v	6 Pepsamar	50 D Sagardia	5
562 E Rodriguez J	3-1	7 Walyto	48 H Olguin	9
562 E Vidal	3-9-3	8 Eolo	47 E Suárez	6
493 E Becar	6c	9 Perincho	47 J Duarte	3

SEPTIMA CARRERA 1.200 Mts a las 19 hrs. Índice 16 al 13. PRIMERA VALIDA PARA LA TRIPLE N° 3. SE CORRERA CON LUZ ARTIFICIAL.

590 J Inda	5c-2c	1 Alitalia	54 E López	1
564 R Quiroz	10-3-5	2 Comanchero	54 L Cifuentes	13
564 E Beuzenberg	4-10-10	3 Estático	54 E Guajardo	15
564 E Becar	1-4-4	4 Furare	54 A Salas	7
304 E Becar	Reaparece	5 Malvazul	52 P Herrera	2
588-L Gajardo	6c-3-7c	6 Hawk	54 S Azócar	11
502 M Baeza G	10c	7 Lyda	54 C Sepúlveda	10
563 R López	6-3	8 Ramalazo	54 V Ubilla	12
564 J Castro R	12-11-6	9 Zapiron	54 C Leighton	8
383 O Silva	Reaparece	10 Banquero	53 O Escobar	14
564 E Scaia	9	11 Cobija	53 O Inzunza	4
396 O Orellana	Reaparece	12 Gitanesca	53 O López	5
473 J Bta Castro	1-3	13 Moratin	52 N González	9
563 C Miranda	6	14 Ramillero	52 L Yañez	6
560 H Gazmuri	1	15 Vieil Amour	52 G Farfán	3
565 L Toledo	5-6-3	16 El Fortin	51 L Caroca	16

Pronósticos de la Prensa y Radio (Hipódromo Chile)

	LA NACION	LA TARDE	EL ENSAYO	LA HIPICA	LAS ULTIMAS NOTICIAS	LA SEGUNDA	LA TERCERA	JOHN TIMBA	EL SIGLO	EL CLUB
1	Tetana Pirueta Mundi	Pirueta Mundi Rovigo	Pirueta Cyrano Tetana	Pirueta Rovigo Mundi	Pirueta Rovigo Colorin	Mundi Pirueta Rovigo	Pirueta Rovigo B. Meuniere	Colorin Rovigo Mundi	Rovigo Pirueta Mundi	Pirueta Rovigo Mundi
2	Theodosia Scarzella Unánime	Unánime Scarzella Theodosia	Scarzella Berrizala Unánime	Unánime Saturna Scarzella	Unánime Scarzella Berrizala	La Cho Cha Unánime Scarzella	Scarzella Unánime I. Canarias	I. Canarias Unánime Theodosia	Unánime Scarzella La Imprudente	Unánime Saturna Scarzella
3	Porte D'Or Marinero Descontenta	L. Patricia Marinero Q. Blague	Presumido Lady Patricia Mannero	Q. Blague L. Patricia P. Rosa	Presumido C. Real C. Rojo	Cisne Rojo L. Patricia Mannero	L. Patricia C. Rojo Disparata	Presumido Benenco Cisne Rojo	L. Patricia Q. Blague Cisne Rojo	Q. Blague L. Patricia P. Rosa
4	Chesterfield Lolera Manodura	Ste. Chapelle Scarzella Proscrita	Proscrita Manodura S. Chapelle	S. Segundo Chesterfield Manodura	Manodura Chesterfield Sendal	Manodura Chesterfield S. Chapelle	Chesterfield Manodura Sendal	Sendal Lolera Chesterfield	Ste. Chapelle Sendal S. Segundo	S. Segundo Chesterfield Manodura
5	Iron Horse Corregidor Rio Cautin	Raspante Pink's Love Chantaita	Iron Horse Raspante Corregidor	Esrica Pink's Love Chantaita	Martin Raspante Pink Love	Raspante Pink's Love Iron Horse	Raspante Chantaita P. Love	P. Love Raspante Martin	Raspante Iron Horse Cucusta	Esrica Pink's Love Chantaita
6	Sisal Mediatore Cruceña	Eolo Mediatore Armonioso	Sisal Mediatore Pepsamar	Mediatore Walyto Armonioso	Sisal Mediatore Plenitud	Mediatore Plenitud Sisal	Cruceña Mediatore Walyto	Armonioso Mediatore Pepsamar	Armonioso Plenitud	Mediatore Walyto Armonioso
7	Moratin V. Amour Alitalia	Alitalia V. Amour Ramillero	Ramalazo V. Amour Moratin	Alitalia Hawk Moratin Comanchero	Hawk Moratin Comanchero	Ramalazo Estático Banquero	Hawk Ramalazo Ramillero	V. Amour Ramillero Ramazav	V. Amour Moratin El Fortin	Alitalia Hawk Moratin
8	Armisticio Corcolén Rey Moro	Corcolén Gustav Rey Moro	Rey Moro Corcolén Presion	Facisnero Gustav Barquito	Corcolén Gustav Rey Moro	Gustav Barquito Armisticio	Rey Moro Corcolén Porine	Gustav Rey Moro Prisión	Rey Moro Gustav Armisticio	Facisnero Gustav Barquito
9	Ramses Buen Niño Musardise	Buen Niño Musardise P. Blanco	Buen Niño Veckemian. P. Blanco	Stoc Traducción Ramses	Ramses Traducción Ateneo	Buen Niño Traducción Musardise	Ramsés Musardise P. Blanco	Buen Niño Ramses Estoc	Buen Niño Traducción Ramses	Stoc Traducción Ramses
10	Acacio Conciencia Cocoz	Cocoz Candidato Conciencia	Candidato Pitágoras Molleta	Nonita Candidato Cocoz	Polo Conciencia Acacio	Conciencia Acacio Don Lucas	Conciencia Cocoz Polo	Candidato Conciencia Don Lucas	Cocoz Acacio Agua Dulce	Nonita Candidato Cocoz
11	Shing Fu Palmenia Rostou	Jazaz Band Fusil Fonoia	Partenón Estanciero Fusil	Partenón Estanciero Fusil	Papelisa Jazaz Band Pasional	Jazaz Band Fusil Shing Fu	Pasional Fusil Andreita	Fusil Rostou Partenón	Fusil Jazaz Band Pasional	Partenón Estanciero Fusil
12	Terciopelo Truf Truf Bessie	Terciopelo Anatómico Truf Truf	Terciopelo Okey Anatómico	Quelien Terciopelo Truf Truf	Scottish Terciopelo Ramonacho	Ramonacho Terciopelo Fuadari	Terciopelo Truf Truf Fuadari	Terciopelo Lujol Tehuantepec	Terciopelo Anatómico Truf Truf	Quelien Terciopelo Truf Truf

Sisal: peso cómodo lo hará volar

Nueve rivales ratificaron su inscripción para participar en el clásico "Fuerza Aérea de Chile", que sobre la distancia de 1.500 metros y una recompensa de \$27.500 al primero será disputado, esta tarde, en el Hipódromo Chile. Fue ubicado en sexto término y a una hora bastante cómoda no habrá necesidad de recurrir a la luz artificial de tal manera, el público podrá apreciar en toda su extensión cada una de las alternativas de tan interesante competencia.

Veamos nuestra impresión
ARMONIOSO, 59 kilos, Claudio Leighton. Lleva dos triunfos consecutivos. Eúlitimos fue muy fácil y con 58 kilos. Cargará esta vez, uno más por lo que volverá a ser uno de los principales animadores.
MEDIATORE, 57 kilos, Juan Amestelly. Viene cumpliendo una campaña muy meritoria. Está acostumbrado a pesos altos. Si no extraña la arena será uno de los candidatos más serios al premio Para segundo.
CRUCEÑA, 56 kilos, Desiderio Muñoz. Con esta misma monta se impuso muy fácil en el clásico "LAN". Mantiene sobresaliente estado. Para tercera.
PLENITUD, 53 kilos, José M. Aravena. Bastante provechoso ha resultado su desempeño durante el presente año. En cada ocasión ha logrado obtener un premio. Conserva intactas sus excelentes condiciones. Dará mucho que hacer.
SISAL, 53 kilos, Sergio Vázquez. El día 13 de Marzo reapareció finalizando sexto de Armonioso y 58 kilos en su silla. En esa ocasión lo notamos un poco fuera de formas. Ahora en mejor postura y sólo 53 kilos debe proporcionar una merecida satisfacción a sus responsables. Para ganador.
PEPSAMAR, 50 kilos, Daniel Sagardia. Largo tiempo que no lograba que se tiran liviano en el handicap. Ha estado corriendo en Vía del Mar con regular suerte. Por lo visto en la semana creemos que llegará a este compromiso en el mejor estado de entrenamiento. Opción de primera y con buen sport.
WALYTO, 48 kilos, Hernán Olguin. Viene de ganar en un recorrido que no es su fuerte. Como volvió a quedar liviano debe convertirse en uno de los más

serios enemigos de quienes pretendan alzarse con la recompensa
ELOLO, 47 kilos, Eduardo Suárez. Si alguna vez volviera a repetir lo que hiciera al comienzo de su campaña agregado a ello la escasa carga que deberá soportar no habría cómo ganarlo.
PERINCHO, 47 kilos, Juan Duarte. No ha conformado a nadie sus desempeños más recientes. Tenemos la impresión que aún no recupera su mejor estado. Sólo como sorpresa.

Vendido Sisal

A VENEZUELA
 Bilita, Asueto, Guardia Real y Gramillón, serán embarcados en fecha próxima a Venezuela donde continuarán su campaña.
 A EEUU
 Mannix, Sisal, Azulado y Caferata se encuentran en tratos de venta para viajar a USA. Todo depende del resultado de los exámenes de sangre de cada ejemplar que pide en la actualidad la hipica norteamericana.



ERNESTO GUAJARDO gana y siempre con buenos dividendos. ¿Cómo lo hará?

EE, de Apuestas:

Huelga "pa' Mayo"

La huelga de empleados de Apuestas Mutuas que se encuentra votada y aceptada por estos, se postergó por el plazo de 30 días, para darle un poco más de tiempo a las autoridades del Club Hípico a fin de que resuelvan.
 Lo curioso es el monto del aumento 80%, lo que no tiene nada que ver con la actual política gubernamental en cuanto a aumentos de salarios.
 Por su parte, el Club Hípico, en el mejor de los casos no podría elevar sus posibilidades sobre un 30%, lo que no es aceptado por la asamblea.
 En esta forma, el paro de los empleados queda a firme, para el día 30 de abril, y no se llevaría a efecto la siguiente reunión.

LOS DEPORTISTAS SABEN APRECIAR LAS CUALIDADES DE

teefix.

ETIQUETA AZUL CEYLAN

PÍDALO EN TODAS PARTES

DA LA VUELTA AL MUNDO

APETECIDO POR SU FRAGANCIA Y SABOR - APRECIADO POR SU RENDIMIENTO MAYOR

SUPERMERCADOS AUTOSERVICIOS ALMACENES ROTISERIAS FUENTES DE SODA

OCTAVA CARRERA 2.000 mts. a las 19.30 hrs. Índice 25 e inferiores. SEGUNDA VALIDA PARA LA TRIPLE N° 3. SE CORRERA CON LUZ ARTIFICIAL.

517 E Vidal	7v-1v-7v	1 Facisnero	59 D Muñoz	540
527 A Brequé E	3-3-11	2 Barquito	56 S Vázquez	587
530 J Santos	3v-3v-1	3 Gustav	56 S Azócar	525
578 C Valenzuela	5-4	4 Armisticio	54 P Herrera	583
523 R Rabello	4-6-1	5 Kalista	54 R Clavena	589
523 P Bagu	1-6-3	6 Prisión	54 C Ojeda	399
523 E Baticевич	1-1-2	7 Corcolén	53 J M Aravena	539
578 H Parra	4c-11c-13c-10	8 El Sokol	52 J Amestelly	588
530 E Inda G	5-6-7	9 Amarna	51 O López	557
529 S Alamos	8-1	10 Rey Moro	51 C Leighton	490
523 C Miranda	8-6	11 Fantástico	47 J Duarte	558
523 C Zúñiga	11c-7	12 Luchador	47 P Castillo	582
	4-5	13 Porine	47 D Sagardia	586

NOVENA CARRERA 1.200 Mts a las 20 hrs. Índice 38 al 31. TERCERA VALIDA PARA LA TRIPLE N° 3. SE CORRERA CON LUZ ARTIFICIAL.

249 L Contreras	Reaparece	1 Ateneo	55 C Diaz	561
2291 L Contreras	Reaparece	2 Chico Rioja	50 D Sagardia	586
552 E Vidal	5c	3 Estoc	55 D Muñoz	559
545 J Bta Castro	12c	4 Tierra Adentro	55 L Cifuentes	586
497 J Melero	4c-13c	5 Burreto	54 E Guzman	586
579 E Cáceres	3-4	6 Príncipe Blanco	53 V Ubilla	557
568 L Rojas	3-8	7 Veckemiana	53 C Sepúlveda	577
568 L Toledo	3-1-1	8 Traducción	52 J Amestelly	
566 C Bagu	1-1	9 Buen Niño	51 J M Aravena	
568 J Castro R	2-5-2	10 Ramses	51 C Leighton	
568 A Sepúlveda	10-9-8	11 Piconaraza	50 J Castillo	
568 R Rabello	11-5	12 Monumento	48 R Clavena	
568 H Liranda	4	13 Musardise	48 H Olguin	

DECIMA CARRERA 1.200 mts a las 20.35 hrs. Ind. 29 al 23. PRIMERA VALIDA PARA LA TRIPLE N° 4. SE CORRERA CON LUZ ARTIFICIAL.

568 E Rodriguez J	11-9	1 Lord Soto	55 J Salinas	461
566 I Duque	5-3	2 Acacio	54 C Pezoa	2392
566 E Becar	7	3 Haribal	53 B Campos	450
380 E Becar	reaparece	4 Tosti	52 A Salas	450
51 Jn Melero	reaparece	5 Molleta	53 S Azócar	450
581 E Beuzenberg	6-10-3	6 Araujo	53 O López	450
394 A Petit	reaparece	7 Candidato	52 L Yañez	450
567 H Cisternas	1	8 Conciencia	52 J Amestelly	450
305 P Medina	reaparece	9 Don Lucas	52 E Guajardo	450
188 J Castro R	reaparece	10 Nonita	52 C Leighton	450
566 L Toledo	4c-10c-6	11 Pitágoras	52 J Castillo	1972
564 J Bta Castro	5-3-1	12 Agua Dulce	50 P Castillo	426
567 A Ramirez	5-2	13 Cocoz	50 H Olguin	
441 Alv López	reaparece	14 Coperado	50 Edo Soto	
566 M Maira	4-6-8	15 Exacta	49 D Sagardia	
566 P Molina	2c-12c-3-5-16	16 Polo	49 A Parra	

UNDECIMA CARRERA 1.200 mts. a las 21.10 hrs. Ind. 23 al 20. SEGUNDA VALIDA PARA LA TRIPLE N° 4. VALIDA PARA LA TIERCE LUZ ARTIFICIAL.

166 H Galaz	reaparece	1 Summer Moon	54 H González	565
539 R Rabello	6c-12c	2 Asturiano	53 C Ojeda	565
2327 A Amaro	reaparece	3 Eterna	51 N González	586
567 G Avila	12c-4	4 Fonoia	53 L Vázquez	437
487 H Salas	6-1	5 Fusil	53 E Guajardo	
593 J Castro R	8-8c	6 Papelisa	53 C Leighton	
406 O Silva				

AVISOS ECONOMICOS

1 BICICLETAS
GRAN liquidación Triciclos de
reparación, repuestos e
importados... grandes
facilidades y reparacio-
nes... Liquidación total, traiga
dinero... San Diego 1317. Fono
55117. Matucana 26-D
Importadora Cyclex Victoria.

6 JUDICIALES Y LEGALES
SEGUNDO Juzgado, concedió
posesión efectiva Enrique Benítez
del Cajal y Gabriela y Gabriel
Benítez Ramírez, sin perjuicio
derechos conyuge Gabriela
Ramírez.

SEGUNDO Juzgado, concedió
posesión efectiva Enrique Benítez
del Cajal y Gabriela y Gabriel
Benítez Ramírez, sin perjuicio
derechos conyuge Gabriela
Ramírez.

SEGUNDO Juzgado de Letras de
Menores Expediente N° 62.082.
Citase a los padres del menor
Ricardo Humberto Aspée Meza a
la audiencia del 7 de Abril a las
15.15 horas. Nominamiento de
Curador. Solicitante Ana
Navarrete Alvarez. Secretaria.

QUIEBRA Nasri Gattas Zaror.
Tercer Juzgado Civil, Resolucio-
n 23 Marzo 1971, tuvo por amplia-
da nomen crédito reconocidos
con crédito Sociedad Anónima
Comercial Gebert por E\$
31.069.40, valista. Secretario.

QUINTO Juzgado Civil concedió
posesión efectiva herencia Nel-
son Leopoldo Azagra Bronfman a
Francisco Leopoldo y Marcela
Luisa Azagra Anabalón, sin
perjuicio derechos conyuge
Manana Marcela Pia Anabalón
Ramírez. Inventario solemne
practicaré 5 abril 15 horas
Secretario.

SEGUNDO Juzgado, concedió
posesión efectiva Luis González
Jara a Catalina Mascaron Vega.
Tramítase artículos 33/37 Ley
16271.

TERCER Juzgado Civil Mayor
Cuantía Santiago, Autos 2927-
70, citase audiencia seis Abril
1971, 15.30 horas, parientes
María Clara Gid Urrutia objeto
deliberar interdicción solicitada
Secretaria.

SEGUNDO Juzgado, concedió
posesión efectiva Violeta Ahumada
Espindola a Wilfredo
Ahumada Espindola.

SEGUNDO Juzgado, concedió
posesión efectiva José Miguel
Pinochet Muñoz a Miguel
Pinochet Garrido.

CHEQUES BZX - 1 y BZX - 1 N's
331020 y 331021 respectiva-
mente quedan nulos. Bco.
Nacional del Trabajo.

NOMBRAMIENTO Curador.
Causa rol N° 15.159. Cuarto
Juzgado de Letras de Menores.
Citase audiencia para Or-
denar la inscripción de Curaduría
dativa de Carmen Moreno
Townsend para el día 15 Abril a
las 15 horas. Secretario.

SEGUNDO Juzgado, concedió
posesión efectiva Nicolás Ponce
Pérez y Ana Fagerstrom González
a Silvia Ponce Fagerstrom.

SEGUNDO Juzgado, concedió
posesión efectiva Manuel
Chasin Vera a Elba Chasin
Morales.

SEGUNDO Juzgado, concedió
posesión efectiva Hernán Rojas
Carrasco a Doris, Cecilia y Vilma
Rojas Contreras, sin perjuicio
derechos conyuge Hermosilla
Contreras.

SEGUNDO Juzgado, concedió
posesión efectiva Hernán Rojas
Carrasco a Doris, Cecilia y Vilma
Rojas Contreras, sin perjuicio
derechos conyuge Hermosilla
Contreras.

PRIMER Juzgado modificó auto
posesión efectiva de Manuel
Jesus Plaza Reyes, concediendo-
sela para María Plaza Ortiz y Lidia
Plaza Prieto, sin perjuicio
derechos conyuge María López
Riquelme.

QUINTO Juzgado Civil de Mayor
Cuantía de Santiago, concedió
veintidós de marzo de mil
novecientos setenta y uno, pose-
sion efectiva de herencia intesta-
da quedada al fallecimiento de
don Carlos Espinosa Troncoso, a
su hermano legítimo Victor
Manuel Espinosa Troncoso, y a su
conyuge Claudina del Carmen
Fernández Molina, sin perjuicio
de sus derechos en calidad de tal.
Tramítase conforme a lo dispu-
sto en los artículos 40 al 44 de la
Ley 5427 y disposiciones
siguientes. El Secretario.

QUINTO Juzgado Civil concedió
posesión efectiva herencia Héctor
Silva Acuña a Carmela,
Genoveva, Adelaida Silva Ibarra,
Pedro Nolascio y Eulogio Silva
Silva, sin perjuicio derechos
conyuge Elena Silva Lillo.
Secretario.

QUINTO Juzgado Civil concedió
posesión efectiva herencia Estela
del Carmen Urbina Cárdenas a
María del Carmen, Haydee de
LAS Mercedes, José Fermín y
María Amelia Corral Urbina.
Secretario.

SE DA el aviso del extravío de
una Libreta de Ahorro del Banco
del Estado (11243) de JUAN
CESPEDES SILVA Sucursal 10
de Julio C. 16.63. San Miguel.

ELECCION de Directorio EP
Sindicato Profesional de EE y
OO de la Caja de Compensación
Asimet. en Asamblea General
Extraordinaria efectuada el
Jueves 25 de marzo de 1971, a
las 18.15 hrs. en Ejercicio 136, y
ante la presencia del Inspector
del Trabajo Sr. Sonia Tapia,
procedió a la elección de la mesa
directiva para el período 1971-
1972. El Directorio quedó
integrado y constituido por las
siguientes personas: Presidente
Oscar Vargas Ravall. Secretario:
Hernán Rivera Muñoz.
Tesorero: Naldo Campos Urzúa.
Director 1°: Pedro Alarcón
Bascuñán, Director 2°: Hernán
Hernández Acevedo. Publicación
conforme a la ley. Hernán Rivera
M. Secretario.

QUINTO Juzgado Civil concedió
posesión efectiva herencia Julia
Eufrosina Chacón Navarro a
Verónica Eufrosina, Magaly
Viviana, Myriam Lorena y Virna
Marisol Saavedra Chacón sin
perjuicio derechos conyuge
Eduardo Napoleón Saavedra Flo-
res. Inventario solemne practica-
ré 5 abril 15 horas. Secretario.

QUINTO Juzgado Civil concedió
posesión efectiva herencia José
Aguirre Pavez Escobar a Rosa
Olivia María Magdalena, José
Oswaldo, Jorge Gustavo y Luis
Raúl Pavez Díaz. Secretario.

QUINTO Juzgado Civil concedió
posesión efectiva herencias Elisa
Pérez Gallardo y Julio González
García a Pedro Eduardo González
Pérez, Secretario.

CON fecha 25 de marzo de 1971,
ante la presencia del Sr.
Inspector del Trabajo, Srta.
Georgina Aldunate Sanhueza, se
procedió a renovar la directiva del
Sindicato Profesional de
Choferes de microbuses de la
línea "Ñuñoa Vivaceta" quedando
esta compuesta de la siguiente
manera: Presidente: Luis
González Cerdá. Secretario:
Oswaldo Maureira Pizarro-Tesoro-
ro. Héctor Catenacci Muñoz.
Director Gerardo Bravo Silva.
Director, Gumercindo Castro
San Juan. Se hace la presente
publicación de acuerdo al art.
378 del Código del Trabajo. El
Secretario.

QUIEBRA Industrias de Artefactos
Termomecánicos Caming
S.A.C. Segundo Juzgado Civil de
Mayor Cuantía, resolución 29 de
Marzo 1971, tuvo por ampliada
nómina de créditos reconocidos
con siguientes créditos: Victor
Manuel Álvarez por E\$ 25.307.32
valista; Jorge Barías Zamorano
E\$ 550. referente 1° Clase, 4°
Grado; Víctor Olivares Echeverría
E\$ 4.263 referente 1° Clase 4°
Grado; Héctor Salazar Rojas E\$
2.128; Luis Armijo Marchant E\$
1.463; Carlos Cordero Meneses
E\$ 1.855; Mario Flores Carvajal
E\$ 2.961; Eduardo Pérez Medina
E\$ 4.354; Isaias Parada Omores
E\$ 4.382; Rafael Villaruel Urbano
E\$ 3.276; Juan Rocca Rocca
E\$ 2.352; Fernando Romero
Moreno E\$ 3.598; Pompeyo
Soracco Maticorena E\$ 2.128;
Luis Quijano Lobos E\$ 1.834; Luis
Sac. Orellana E\$ 1.834; Luis
Coronado Torres E\$ 3.948; Juan
Núñez Huerta E\$ 2.366; Manuel
Salgado Aranedo E\$ 1.820;
Audilio Lucero Núñez E\$ 2.478;
Juan Valenzuela Mella E\$ 2.401;
Domingo Fuentes Fuentes E\$
1.253; Marcial Reyes Jara E\$
4.252; José Cáceres Chamorro
E\$ 2.744; Arnaldo Riquelme
Chávez E\$ 1.855; José Melo
Rodríguez E\$ 1.253; José
Manríquez Manríquez E\$ 2.128;
Oswaldo Guerrero Meza E\$
4.494; Erasmo López Leiva E\$
1.351 y Víctor Chirardelli
González E\$ 665, todos estos
créditos son preferentes de 1°
Clase 4° grado. Secretario.

CORPORACION de la Vivienda
Primer Juzgado de Mayor
Cuantía de Santiago. Rol N° 52158.
Corporación de la Vivienda ha
expropiado a don David Goldberg,
inmueble ubicado en la comuna
de San Miguel, departamento
Pedro Aguirre Cerdá, provincia de
Santiago. Inmueble expropiado
tiene una superficie aproximada
de 48.098 m2 y siguientes
deslindes y medidas, según plano
T. N° 1027 elaborado por la
Corporación de Mejoramiento
Urbano. NORTE en línea D.A. de
166 mts. con propiedad de
Ignacio Hurtado, Sur en línea B-
C de 169 mts. con otros terrenos
y calle Juan Plano, Este en línea
A-B de 298 mts. con prolonga-
ción de calle Pintor Dureo,
población Víctor Domingo Silva y
Pozo Arenero, y Oeste en línea
D-C de 290 mts. con sitio enaizo.
Inscripción dominio expropiado a
Fs. 1689 N° 2632 Registro de
Propiedad año 1960 Conservador
de Bienes Raíces de San
Miguel, Depto. Pedro Aguirre
Cerdá. Indemnización por
expropiación fijada de común
acuerdo en E\$ 574.472.60 con
un tercio al contado E\$
191.490.85 y el saldo en dos
cuotas iguales a 12 y 24 meses
plazo contados desde la
consignación de la cuota de
contado mediante pagares de los
establecidos en la Ley 5.604 y su
Reglamento. Ordense presente
publicación para que terceros
interesados hagan valer sus
derechos conforme Art. 30, Ley
5.604. La Secretaria.

PRIMER Juzgado Civil San
Miguel, concedió posesión efecti-
va herencia intestada de doña
Rita Bascuñán Tapia a Luis
Alberto Lara Bascuñán e Inés del
Carmen Lara Bascuñán, hijos
naturales de la causante, sin
perjuicio derechos conyuge
sobreviviente Oscar Humberto
Cárdenas Díaz. Secretario.

POR HABERSE extraviado
cheques N° 302086 (Bco. Cred.
Inversiones, Sucursal San
Miguel) Se dio aviso de no pago a
cheques N° 117528 al 117550.

QUINTO Juzgado Civil concedió
posesión efectiva herencia Beatriz
Ferrando Brunetti a Pedro
Juan Francisco Antonio, María
Elana, Gregorio Felix Perti Ferran-
do y conyuge Gregorio Perti
Guerra, sin perjuicio sus
derechos. Secretario.

QUIEBRA Industrias de Artefactos
Termomecánicos Caming
S.A.C. Segundo Juzgado Civil
Mayor Cuantía San Miguel,
resolución 30 Marzo 1971, tuvo
por reducido crédito Servicio
Seguro Social a E\$ 595.876.81
preferente 1° Clase, 4° grado
Secretario.

QUIEBRA Sociedad Ignacio
Haeuser y Cía. Ltda. Día 2 de
abril de 1971, a las 16 horas
practicaré fación de inventario
de los bienes de la familia ubica-
dos en Los Serenos N° 326, Of.
601 y en Obra Villa O'Higgins,
Comuna La Florida. SINDICO.

CHEQUE Serie H.D. N° 355744
Cuenta 13006. Bco. Chile Sucurs-
sal Huelén nulo por
incumplimiento.

SEGUNDO Juzgado Civil San
Miguel posesión efectiva Manuel
Contreras Pezoa practicaré
rectificación inventario solemne
6 abril diez horas. Secretaria.

SEGUNDO Juzgado, concedió
posesión efectiva Emilia Prado
Peralta a hijos, Emilia, Zulema,
Celestina, Fresia, Matilde,
Roberto y Elba Farias Prado y
netos, Miguel y Jorge Farias
Quintanilla.

POR HABERSE extraviado el
talonario de la cta. cte N° 5-
312448-7 Serie S.T.A. 16173001
al 1617400 del Banco Español
Chile, quedan por tanto nulos,
dado el aviso correspondiente.

EXTRAVIADO cheque Banco del
Estado Serie DS N° 1328133 por
E\$ 700.04 queda nulo se dio el
aviso correspondiente.

EXTRAVIADO cheque Banco
Nacional Trabajo Serie BZ - 1 N°
442649 queda nulo por aviso
correspondiente.

PRIMER Juzgado Civil, San
Miguel concedió posesión efecti-
va herencia intestada de don 1°)
don Adolfo Osorio Guerrero a sus
hijos legítimos, Elías y David
Osorio Fuenzalida sin perjuicio
derechos de conyuge
sobreviviente al tiempo de
defenirse la herencia 2°) Rosalía
Fuenzalida Cruz a sus hijos
legítimos ya individualizados en
el número anterior. Secretario.

SEXTO Juzgado, concedió
posesión efectiva herencia
intestada de José Olivero Vera
Cárdenas, hijos legítimos,
Fernando Antonio, Carlos
Ruperto, Sebastian Humberto y
José Miguel Contreras Ferradas sin
perjuicio derechos conyuge
sobreviviente don José Humberto
Contreras Ibarra. Tramítase
conforme artículo 33 y siguientes
de la ley 16271. Secretario.

QUARTO Juzgado Civil de Mayor
Cuantía de Santiago, concedió
dieciséis de Marzo de mil
novecientos setenta y uno,
posesión efectiva de herencia
intestada quedada al fallecimen-
to de don Benedito Enrique
Alarcón Lastra, a sus hijos
legítimos Inés del Carmen, Marta
Olivia, Fresia Ineidy, Mirna
Adriana, Benedito, María Irma
del Carmen e Hilda Alicia Sofia,
sin perjuicio de los derechos de
su conyuge doña Carmela León
Rivas. Tramítase conforme a lo
dispuesto en los artículos 33 y
siguientes de la ley 16.271. El
Secretario.

QUINTO Juzgado Civil concedió
posesión efectiva herencia Ercilia
Vargas Contreras, don Vicente
Héctor Reyes Vargas, don Julio,
don Enrique, don Mario, doña
Carmen y don Luis Renato
Zenteno Vargas, don Carmen
Mónica Reyes Maia, don Hernán
Mardoqueo Reyes Salamanca, y
conyuge Julio Zenteno
Jasanueva, sin perjuicio sus
derechos. Inventario solemne
practicaré 6 actual 15 horas
Secretario.

QUINTO Juzgado Civil 6 actual,
15 horas, practicaré ampliación
inventario solemne bienes
herencia Enriqueta Echeverría
Cutiño. Secretario.

PRIMER Juzgado Civil San
Miguel, concedió posesión efecti-
va herencia intestada de doña
Rita Bascuñán Tapia a Luis
Alberto Lara Bascuñán e Inés del
Carmen Lara Bascuñán, hijos
naturales de la causante, sin
perjuicio derechos conyuge
sobreviviente Oscar Humberto
Cárdenas Díaz. Secretario.

POR HABERSE extraviado
cheques N° 302086 (Bco. Cred.
Inversiones, Sucursal San
Miguel) Se dio aviso de no pago a
cheques N° 117528 al 117550.

QUINTO Juzgado Civil concedió
posesión efectiva herencia Beatriz
Ferrando Brunetti a Pedro
Juan Francisco Antonio, María
Elana, Gregorio Felix Perti Ferran-
do y conyuge Gregorio Perti
Guerra, sin perjuicio sus
derechos. Secretario.

QUIEBRA Industrias de Artefactos
Termomecánicos Caming
S.A.C. Segundo Juzgado Civil
Mayor Cuantía San Miguel,
resolución 30 Marzo 1971, tuvo
por reducido crédito Servicio
Seguro Social a E\$ 595.876.81
preferente 1° Clase, 4° grado
Secretario.

SOLICITA Concesión de Servicio
Eléctrico. La Empresa Nacional
de Electricidad S.A., está
solicitando del Supremo
Gobierno que, en conformidad
con la Ley General de Servicios
Eléctricos, le otorgue concesión
definitiva del servicio público
para establecer, operar y explotar
el servicio de distribución de
energía eléctrica en Puerto
Ibañez, departamento de
Coyhaique, provincia de Aysén.
La energía se suministrada
desde la central Puerto Ibañez en
baja tensión y se instalará la red
de distribución aérea en postea-
ción de madera. La zona de
concesión solicitada queda
encerrada dentro de los
siguientes límites: Norte Línea
paralela a la calle Diego Portales
trazada a 500 metros al Norte
de ella; Sur Línea formada por la
orilla Norte del Lago Buenos
Aires, Este Línea formada por la
orilla Oeste del río Lechoso; y
Oeste Línea formada por la orilla
Este del río Ibañez. Dentro de
esta zona de concesión será zona
obligatoria inicial la comprendida
por las calles Arturo Prat desde
Portales a Contreras, Contreras
desde Prat a Doctor Pasteur,
Doctor Pasteur desde Contreras
a Buenos Aires, Buenos Aires
desde Pasteur a Lautaro, Lautaro
desde Buenos Aires a Portales;
Portales desde Lautaro hasta
Arturo Prat. Ademas Pasteur y
Dickson en 120 metros desde
Portales hacia el Norte. Se hace
la presente publicación en
conformidad con la Ley General
de Servicios Eléctricos. El
Ingeniero superintendente de
Servicios Eléctricos, de Gas y de
Telecomunicaciones.

QUINTO Juzgado Civil 6 actual,
15 horas, practicaré inventario
solemne y tasación bienes socia-
dad conyugal Javier Baeza
Bernalis y Lucia Dominguez
Ortúzar. Secretario.

QUINTO Juzgado Civil 6 actual,
15 horas, practicaré ampliación
inventario solemne, bienes
herencia Oscar Contreras Luna,
Secretario.

QUINTO Juzgado Civil 6 actual,
15 horas, practicaré ampliación
inventario solemne, bienes
herencia Oscar Contreras Luna,
Secretario.

PRIMER Juzgado Civil, San
Miguel concedió posesión efecti-
va herencia intestada de don 1°)
don Adolfo Osorio Guerrero a sus
hijos legítimos, Elías y David
Osorio Fuenzalida sin perjuicio
derechos de conyuge
sobreviviente al tiempo de
defenirse la herencia 2°) Rosalía
Fuenzalida Cruz a sus hijos
legítimos ya individualizados en
el número anterior. Secretario.

QUINTO Juzgado Civil 6 actual,
15 horas, practicaré ampliación
inventario solemne, bienes
herencia Oscar Contreras Luna,
Secretario.

PRIMER Juzgado Civil Mayor
Cuantía San Miguel, concedió
posesión efectiva herencia
intestada de doña Magdalena
Ferrada Ferrada, a sus hijos
legítimos Gladys Armandina;
Fernando Antonio; Carlos
Ruperto; Sebastian Humberto y
José Miguel Contreras Ferradas sin
perjuicio derechos conyuge
sobreviviente don José Humberto
Contreras Ibarra. Tramítase
conforme artículo 33 y siguientes
de la ley 16271. Secretario.

SEGUNDO Juzgado concedió
posesión efectiva Juan Webi
Palacios a Juan Webi González,
sin perjuicio derechos conyuge
María Olga González. Practicará
inventario solemne, secretaria
cinco abril quince horas
Secretaria.

SEGUNDO Juzgado, concedió
posesión efectiva Guillermo
Camus Fernández a Leopoldo,
Nelly, Josefina y Eduardo Camus
Fernández.

SEGUNDO Juzgado, concedió
posesión efectiva Juan Costa
Canales a Emilio, Juan y Antonio
Costa Bobadilla, sin perjuicio
derechos conyuge Rosa
Bobadilla.

SEGUNDO Juzgado concedió
posesión efectiva Juan Zenteno
Bustamante Carrasco a Silvia
Bustamante Toro, sin perjuicio
derechos conyuge Sara Toro.

QUINTO Juzgado Civil concedió
posesión efectiva herencia
Miguel Angel Vargas Catalán a
Victoriano y José Vargas Catalán
Secretario.

QUINTO Juzgado Civil concedió
posesión efectiva herencia
Antonio Jiménez a María
Hortensia, Florentino del Carmen,
Miguel Arturo, Juan Manuel, Luis
Alberto José Adrían y Roberto
del Carmen Jiménez Hernández,
sin perjuicio derechos conyuge
sobreviviente María Hernández
Secretario.

SEGUNDO Juzgado, concedió
posesión efectiva Santiago
Calderón Disset a Laura Bunster
Carmona.

EXTRAVIADO títulos 3.166
8.372, 12827 17.105 97.20
28.26 acciones respectivamente
Banco Sud Americano quedan
nulos; por aviso correspondiente
Pertenece Marta Rojas.

POR EXTRAVIADO queda nula
Libreta de Ahorro N° 10587131
perteneciente al Sindicato
Industrial de Cosméticos Barbara
Lee S.A.

CONSTITUCION de Sindicato.
Con fecha 26 de marzo se
constituyó la directiva del
Sindicato Industrial de Cosméticos
Barbara Lee S.A. la que
quedó conformada así. Presi-
dente, Alejo González, secretario,
José Meneses, tesorera, Feliz
Matus, Directores, Eduardo
Sánchez y Alberto Poblete Se
publica conforme a la Ley.

CON FECHA 31 de marzo de
1971 ante la Inspectoría del
Trabajo Señora Nina Carvallo T.
Lasserre se constituyó el
directorio definitivo del Sindicato
Profesional de E.E de E de
Manufacturas Chilenas de
Caucho S.A. quedando integrado
por los siguientes personas:
Presidente Alejandro Santander
Véliz. Secretario Jorge Méndez
Oñate. Tesorero: Karolly Diaz
Jáuregui. Director, Daniel
Santander Véliz. Director José
Veneza Veneza. Hacemos la
presente comunicación de acuerdo
al artículo 378 del Código del
Trabajo. El Secretario.

QUINTO Juzgado Civil 7 actual,
15 horas, practicaré ampliación
inventario solemne bienes
herencia Ernesto Federico Voigt
Seibt. Secretario.

QUINTO Juzgado Civil concedió
posesión efectiva herencia Ana
Correa de la Fuente a Carlos
Torre, Ana María Angélica y
Cecilia Verónica Menno Correa
Secretario.

QUINTO Juzgado Civil 7 actual,
15 horas, practicaré ampliación
y rectificación bienes herencia
Conrado Galleguillos Galleguillos,
Secretario.

SEGUNDO Juzgado, concedió
posesión efectiva Carlos Reyes
Moyano a Aída Mayne Marchant,
sin perjuicio sus derechos
conyuge. Practicará inventario
solemne. Secretaria, seis presen-
te, quince horas. Secretaria.

SEGUNDO Juzgado concedió
posesión efectiva Santiago
Núñez Morán a Adela Núñez
Latapal, sin perjuicio derechos
conyuge Adela Latapal.

SEGUNDO Juzgado, concedió
posesión efectiva Eulalia Ordoñez
Ordoñez y Luis Ubilla Aranda a
Germán, Bernardita, Fernando,
Luisa, Segundo, Lucy y Orlando
Ubilla Ordoñez.

POR ROBO queda nulo cheque
Serie A 0231079 Banco Crédito
Inversiones Snc. Pedro Montt.

POR HABERSE extraviado
cheque Fiscal Serie AG N° 422
Banco del Estado a nombre de
Salvador Villanueva F., queda
nulo por aviso correspondiente.

QUEDA nulo cheque OC 484296
del Banco O'Higgins, por extravi-
do.

COMPRO camioneta Chevrolet
del año 1955 en 1959. Pago
billetes llamar fono 254344 a
Don Nicolás Velásquez o Antonio
Escobal. Vitacura 112.

QUIEBRA Industrias de Artefactos
Termomecánicos Caming
S.A.C. Segundo Juzgado Civil
Mayor Cuantía San Miguel,
resolución 30 Marzo 1971, tuvo
por reducido crédito Servicio
Seguro Social a E\$ 595.876.81,
preferente 1° Clase, 3° grado.
Secretario.

SEGUNDO Juzgado concedió
posesión efectiva Guillermo
Prieto a Jorge, María
Marcela, Susana y María Eugenia
Inarte Eracarret, sin perjuicio
derechos conyuge María
Marcelle Eracarret. Practicará
inventario solemne, Secretaria
seis presente, quince horas
Secretaria.

ASINCO Asociación de
Industriales de la Construcción y
Viverías (Chile) Asamblea
General Ordinaria de Socios,
Citase a la Asamblea General
Ordinaria de Socios para el 6
de abril de 1971 en la sede social
(Alameda 1316 depto 71), a las
17.30 horas en primera citación
con el quórum del art. 19 de los
estatutos sociales y a las 18
horas en segunda citación con
los socios que asistan Tabla 1)
Aprobación del acta de la
Asamblea General Extraordinaria
de Socios celebrada el 10 de
agosto de 1970 2) Memoria
Anual y Balance Anual 3) Cuotas
Extraordinarias 4) Elección del
Directorio (7 miembros) 5) Elec-
ción de dos Inspectores de
Cuentas en propiedad y de dos
suplentes 6) Planes de ventas de
viviendas 7) Indemnizaciones 8)
Otros asuntos que interesen a los
socios El Presidente

POR EXTRAVIADO queda nula
Libreta de Ahorro N° 10587131
perteneciente al Sindicato
Industrial de Cosméticos Barbara
Lee S.A.

PRIMER Juzgado concedió
posesión efectiva Aida Antony de
la Torre para Carmen Anony
García. Tramite Ley 6427,
artículos 40 - 44.

ANTE Tercer Juzgado Civil Mayor
Cuantía de Santiago, veintidós
horas, practicaré ampliación
inventario solemne del
Sexto Piso, calle Montaña 350,
inscrito fojas 6312 número 8398
Conservador Bienes Raíces
Santiago 1959. Mínimo E\$
46.002, pagadores mita,
contado y saldo seis meses,
plazos. Boleta o dinero por 10%
mínimo. Expediente "Comunali-
dad Edificio Montañas con
"Alcantarillo". 3) Fijación
Cuotas "so-pena pérdida de
derecho."

REMATÉ Ante Quinto Juzgado
Civil de Mayor Cuantía Santia-
go, rematase 16 de Abril
próximo, 16 horas. Propiedad
calle Nueva Platon 5.400 Villa
Los Cisnes Comuna Quinta
Normal, inscrita fojas 2.982 N°
3.201 Conservador Santiago
1967. Mínimo E\$ 72.000
pagaderos contado o 20%
contado saldo no superior 15
años en cuotas anuales, iguales,
sucesivas y reajustables con 10%
interés y 15% caso mora.
Garantía boleto o dinero por
10% mínimo. Más bases auto
(Asociación Calcanto con
Quilodran), requerimiento.
Secretario.

REMATÉ Ante Quinto Juzgado
Civil de Mayor Cuantía Santia-
go, rematase 16 de Abril
próximo, 16 horas. Propiedad
calle Nueva Platon 5.400 Villa
Los Cisnes Comuna Quinta
Normal, inscrita fojas 2.982 N°
3.201 Conservador Santiago
1967. Mínimo E\$ 72.000
pagaderos contado o 20%
contado saldo no superior 15
años en cuotas anuales, iguales,
sucesivas y reajustables con 10%
interés y 15% caso mora.
Garantía boleto o dinero por
10% mínimo. Más bases auto
(Asociación Calcanto con
Quilodran), requerimiento.
Secretario.

REMATÉ Ante Quinto Juzgado
Civil de Mayor Cuantía Santia-
go, rematase 16 de Abril
próximo, 16 horas. Propiedad
calle Nueva Platon 5.400 Villa
Los Cisnes Comuna Quinta
Normal, inscrita fojas 2.982 N°
3.201 Conservador Santiago
1967. Mínimo E\$ 72.000
pagaderos contado o 20%
contado saldo no superior 15
años en cuotas anuales, iguales,
sucesivas y reajustables con 10%
interés y 15% caso mora.
Garantía boleto o dinero por
10% mínimo. Más bases auto
(Asociación Calcanto con
Quilodran), requerimiento.
Secretario.

REMATÉ Ante Quinto Juzgado
Civil de Mayor Cuantía Santia-
go, rematase 16 de Abril
próximo, 16 horas. Propiedad
calle Nueva Platon 5.400 Villa
Los Cisnes Comuna Quinta
Normal, inscrita fojas 2.982 N°
3.201 Conservador Santiago
1967. Mínimo E\$ 72.000
pagaderos contado o 20%
contado saldo no superior 15
años en cuotas anuales, iguales,
sucesivas y reajustables con 10%
interés y 15% caso mora.
Garantía boleto o dinero por
10% mínimo. Más bases auto
(Asociación Calcanto con
Quilodran), requerimiento.
Secretario.

REMATÉ Ante Quinto Juzgado
Civil de Mayor Cuantía Santia-
go, rematase 16 de Abril
próximo, 16 horas. Propiedad
calle Nueva Platon 5.400 Villa
Los Cisnes Comuna Quinta
Normal, inscrita fojas 2.982 N°
3.201 Conservador Santiago
1967. Mínimo E\$ 72.000
pagaderos contado o 20%
contado saldo no superior 15
años en cuotas anuales, iguales,
sucesivas y reajustables con 10%
interés y 15% caso mora.
Garantía boleto o dinero por
10% mínimo. Más bases auto
(Asociación Calcanto con
Quilodran), requerimiento.
Secretario.

REMATÉ Ante Quinto Juzgado
Civil de Mayor Cuantía Santia-
go, rematase 16 de Abril
próximo, 16 horas. Propiedad
calle Nueva Platon 5.400 Villa
Los Cisnes Comuna Quinta
Normal, inscrita fojas 2.982 N°
3.201 Conservador Santiago
1967. Mínimo E\$ 72.000
pagaderos contado o 20%
contado saldo no superior 15
años en cuotas anuales, iguales,
sucesivas y reajustables con 10%
interés y 15% caso mora.
Garantía boleto o dinero por
10% mínimo. Más bases auto
(Asociación Calcanto con
Quilodran), requerimiento.
Secretario.

REMATÉ Ante Quinto Juzgado
Civil de Mayor Cuantía Santia-
go, rematase 16 de Abril
próximo, 16 horas. Propiedad
calle Nueva Platon 5.400 Villa
Los Cisnes Comuna Quinta
Normal, inscrita fojas 2.982 N°
3.201 Conservador Santiago
1967. Mínimo E\$ 72.000
pagaderos contado o 20%
contado saldo no superior 15
años en cuotas anuales, iguales,
sucesivas y reajustables con 10%
interés y 15% caso mora.
Garantía boleto o dinero por
10% mínimo. Más bases auto
(Asociación Calcanto con
Quilodran), requerimiento.
Secretario.

REMATÉ Ante Quinto Juzgado
Civil de Mayor Cuantía Santia-
go, rematase 16 de Abril
próximo, 16 horas. Propiedad
calle Nueva Platon 5.400 Villa
Los Cisnes Comuna Quinta
Normal, inscrita fojas 2.982 N°
3.201 Conservador Santiago
1967. Mínimo E\$ 72.000
pagaderos contado o 20%
contado saldo no superior 15
años en cuotas anuales, iguales,
sucesivas y reajustables con 10%
interés y 15% caso mora.
Garantía boleto o dinero por
10% mínimo. Más bases auto
(Asociación Calcanto con
Quilodran), requerimiento.
Secretario.

REMATÉ Ante Quinto Juzgado
Civil de Mayor Cuantía Santia-
go, rematase 16 de Abril
próximo, 16 horas. Propiedad
calle Nueva Platon 5.400 Villa
Los Cisnes Comuna Quinta
Normal, inscrita fojas 2.982 N°
3.201 Conservador Santiago
1967. Mínimo E\$ 72.000
pagaderos contado o 20%
contado saldo no superior 15
años en cuotas anuales, iguales,
sucesivas y reajustables con 10%
interés y 15% caso mora.
Garantía boleto o dinero por
10% mínimo. Más bases auto
(Asociación Calcanto con
Quilodran), requerimiento.
Secretario.

REMATÉ Ante Quinto Juzgado
Civil de Mayor Cuantía Santia-
go, rematase 16 de Abril
próximo, 16 horas. Propiedad
calle Nueva Platon 5.400 Villa
Los Cisnes Comuna Quinta
Normal, inscrita fojas 2.982 N°
3.201 Conservador Santiago
1967. Mínimo E\$ 72.000
pagaderos contado o 20%
contado saldo no superior 15
años en cuotas anuales, iguales,
sucesivas y reajustables con 10%
interés y 15% caso mora.
Garantía boleto o dinero por
10% mínimo. Más bases auto
(Asociación Calcanto con
Quilodran), requerimiento.
Secretario.

REMATÉ Ante Quinto Juzgado
Civil de Mayor Cuantía Santia-
go, rematase 16 de Abril
próximo, 16 horas. Propiedad
calle Nueva Platon 5.400 Villa
Los Cisnes Comuna Quinta
Normal, inscrita fojas 2.982 N°
3.201 Conservador Santiago
1967. Mínimo E\$ 72.000
pagaderos contado o 20%
contado saldo no superior 15
años en cuotas anuales, iguales,
sucesivas y reajustables con 10%
interés y 15% caso mora.
Garantía boleto o dinero por
10% mínimo. Más bases auto
(Asociación Calcanto con
Quilodran), requerimiento.
Secretario.

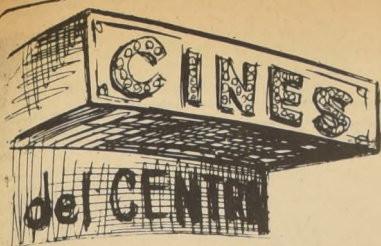

CERVANTES. M. Cousiro 134(381894) Desde las 13 horas. Jenny (Drama may 18).

CINELANDIA. Puente 540 (67932). Desde las 13 hrs. La revolución campesina Mexicana. Coche cama alojamiento.

CITY. Agustina 1022. Tel. 66687 Desde las 10.30 hrs. La dama del auto con lente (May 18).

CONTINENTAL. Plaza Bulnes 41. Tel. 60735. Desde las 14 hrs. Guerra entre contrabandistas (May 14).

DUCAL. Agustinas 777. Tel. 35373 Desde las 10.40 hrs. Sexteto (May 21).

ESPAÑA. Estado 337. Tel. 398488 14. 16.30, 19 y 21.30 hrs. No se manda profa (Men)

FLORIDA. Estado 226. Tel. 34289 Desde las 11 hrs. Un hombre llamado caballo (May 14).

GRAN PALACE. Huérfanos 1176 Tel. 60082 15. 18.45 y 22 hrs. Mayerling (May 18).

HUELEN. Huérfanos 779 Tel. 31603 Desde las 11 hrs. El gran desfile del circo (Men).

HUERFANOS. Huérfanos 930 Tel. 36707. Desde las 11 hrs. Lili, adorable espía (May 14).

IMPERIO. Estado 215 Tel. 397960 Desde las 10.30 hrs. Noche sin fin (May 18).

KING. Huérfanos 840 Tel. 32838 Desde las 10 hrs. Quiero una novia nudista (May 14).

LIDO. Huérfanos 680 Tel. 34366 13.30, 16, 19 y 22 hrs. El círculo rojo (May 14).

MAYO. Monjitas 879 Tel. 391201 Desde las 10 hrs. Guerra entre contrabandistas (May 14).

METRO. Bandera 141 ((61570) Desde las 14.30 horas. Guerra entre contrabandistas (Acción may 18).

NILO. Monjitas 879 Tel. 392078 Desde las 10 hrs. La pasión de Ana (May 21).

PACIFICO. Huérfanos 1147 Tel. 62921 Desde las 10.30 hrs. La pasión de Ana (May 21).

PLAZA. Compañía 1068 Tel. 34714 Desde las 10 hrs. Por qué Judas (May 18).

REAL. Compañía 1068 Tel. 65555 Desde las 11 hrs. Un hombre la noche (May 14).

REX. Huérfanos 735 Tel. 31143 Desde las 11 hrs. Quemada (May 18).

RIO. Monjitas 743 Tel. 33550 Desde las 11 hrs. Sabata viene a matar. Los hermanos Kelly.

RITZ. San Antonio 50 Tel. 380613 Desde las 11 hrs. Cadenas de amor (May 21).

RIVIERA. D. Cervantes 802 Tel. 36093 Desde las 13 hrs. El milagro de la vida. La dulce vida.

ROXY. Huérfanos 1055 Tel. 80809 Desde las 10 hrs. El precio de amar. Los grasos de Rusia.

SAN MARTIN. B. O'Higgins 776 Tel. 35357 Desde las 11 hrs. Cielos al estilo italiano (May 21).

SANTA LUCIA. Alameda y Sn. Isidro (64718). 11, 15, 18.30 y 22 horas. Krakatoa al este de Java. (Acción may. de 14).

SANTIAGO. Merced 829 Tel. 32888 Desde las 11 hrs. Fútbol México 70 (Men).

SAO PAULO. Merced 772 Tel. 394976 Desde las 10 hrs. Solidaridad para el crimen El hombre que amo.

TIVOLI. Huérfanos 757 Tel. 30611 Desde las 11 hrs. Mision clandestina.

TOESCA. Huérfanos 1313 Tel. 711562 Desde las 13 hrs. El graduado. Tres en el desván.

VICTORIA. Huérfanos 827 Tel. 30021 Desde las 11 hrs. Trans Express (May 21).

WINDSOR. Moneda 1035 Tel. 89761. Desde las 10.25 horas. El final de un canalla (May 21).

YORK. Ahumada 166 Tel. 66687 Desde las 10.30 horas. Dónde está el frente (Men).

ASTOR. Estado 257. Tel. 392112. Desde las 10.40 hrs. El último guerrero (May 14).

AUDITORIUM. Bandera 236 (84688) Desde las 13.30 hrs. El mano extraordinario. Los 11 premios de W. Disney.

BANDERA. Bandera 76 Tel. 714403 Desde las 10 hrs. Fútbol México 70 (Men).

CAPRI. Monjitas 825 Tel. 392414 Desde las 10 hrs. Los 6 invencibles. La leyenda de la ciudad sin nombre.

CENTRAL. Huérfanos 930. Tel. 33555 Desde las 11 hrs. El Clan de los hombres violentos (May 18).

SUS PROGRAMAS MAS NITIDOS EN UN

GELOSO

Distribuidores autorizados a través de todo el país.

En Santiago. **TELEMUNDO**

GARANTIA Y SERVICIO TECNICO PERMANENTE DE FABRICA.

TV CHILE

15.15 CHICOS DEL ESPACIO.
15.30 HUCK HOUND
16.45 CAPITAN METEORO.
16.00 PUFFNSTUFF
16.30 LARGOMETRAJE "La Diosa" con Kim Stanley y Lloyd Bridges.
18.30 BRONCO
19.30 BUEN PASTOR
20.30 RETO AL MAL
21.00 TAMBIEN SUCEDE
21.05 ¿QUIEN SOY YO?
21.55 TV TIEMPO WELLA
22.00 MARTINI AL INSTANTE
22.30 PREMIER MADEMSA "Angustia de un querer" con William Holden y Jennifer Jones.

U canal 9

14.45 Noticiero
14.50 Sábados en el 9 Anima Enrique Maluenda
19.30 El Lanero Solitario
20.00 Jóvenes Hoy. La adivina.
20.30 Show Time
21.00 Programa Especial
21.30 Nueve Diario
22.00 Cine Sene
23.00 Noticiero
23.05 Cierre

13 TV

14.00 PASADO MERIDIANO Dibujando la Historia con Jorge Dham, Padre Hasbun
14.30 Cadena Política
15.00 Sábados Gigantes: Anima Don Francisco
19.05 La Cuarta Dimensión
20.05 El Sapo y la Culebra
20.15 El Tiempo
20.20 Sábados Alegres
21.15 Alcanse las Estrellas
22.00 Teletrece con Pepe Abad. Ojo con el Arte con Nemesio Antúnez.
22.24 Sorteo La Gran Jornada
22.30 Cadena Política
23.00 Noches de Estreno "Juego de Amor entre Dos" con Peter Sellers.

HOLIDAY on ICE

WORLD FAMOUS ICE SPECTACULAR!

ULTIMA SEMANA GRAN EXITO
HOY-ULTIMO SABADO DESPEDIDA
DOS ICE-SHOWS VERMUT FAMILIAR 6,30 y NOCHE 9,30
DOS DESPEDIDAS MAÑANA DOMINGO DOS ICE SHOWS
CADA DIA: VERMUT FAMILIAR 6,30 y NOCHE 9,30. ULTIMA SEMANA ADIOS MUCHAS GRACIAS CHILE

PISTA DE HIELO **T. CAUPOLICAN**
EMPRESA CHILENA CONDOR

HOY VERMUT 6,30
HOY NOCHE 9,30

TEATROS

ANTONIO VARAS. Morandé 25 (61200). Departamento del Teatro de la U. de Chile. 19 hrs. "El Degeneres" de Edmundo Villarroel y Jorge Rebel.

CARLOS CARIOLA. San Diego 244 (89350) - PRODES. 19.30 y 22.30 hrs. "El vison volador", de Chapman y Cooney.

CAUPOLICAN. VERMUT FAMILIAR 6.30 y NOCHE 9.30 MAYORES Y MENORES.

LA COMEDIA. Merced 349 (391523). Grupo Lobo. 19.30 hrs. "Viejo matrimonio", de Griselda Gambaro.

MARU. Huérfanos 786 (397907) Cia. de Lucho Córdova y Olvido Leguía. 19.30 y 22.15 hrs. "Yo quiero ser hippie", de Lucho Córdova.

MONEDA. Moneda 920 (715451). Cia. de Américo Vargas-Pury Durante. 19.15 y 22.15 hrs. "Departamento sin muebles para el amor", de Barillet y Gredy.

PICARESQUE. Recoleta 343. Tel. 372606. 20 y 23 hrs. Cia. de revista Strip Tease.

CARPA MODERNA. Alameda 1461 (60778). 15.30, 18.30 y 21.40 horas. Circo Las Águilas Humanas.

SALA PARROQUIAL SAN JOAQUIN. Panamericana Norte y Domingo Sta. María TEPOCHI. 19.15 horas. "Animas de día claro", de Alejandro Sieveking.

Cartelera de CINE

SECTOR PLAZA ITALIA

NORMANDIE. Alameda 139 (392749). Desde las 14 hrs. Quiero llenarme de ti. Cuando los hijos se van (Men).

SECTOR NUÑOA-PROVIDENCIA-VITACURA

ANDES. Irarrázaval 1435 (43811). Desde las 14 hrs. Melodía Inmortal, Funny Girl, El Anal-fabeto.

CALIFORNIA. Irarrázaval 1568 (498061). 16, 19.15 y 22.15 hrs. El clan de los hombres violentos (May 18).

DANTE. Washington 26 (494359). 16, 19 y 22 hrs. Cielos al estilo italiano (May 21).

EGANA. Plaza Egaña (271026) Desde las 15 horas. El eslabon perdido. Los invencibles.

EL GOLF. Apoquindo 3368 (480046). 16.30, 18.45 y 22 hrs. Guerra entre contrabandistas (May 18).

HOLLYWOOD. Irarrázaval 2900 (42389). Desde las 13 hrs. La última aventura. Camino del odio. El abrazo de los libertadores.

LAS CONDES. Apoquindo. Noruega (484067). 16, 19 y 22 hrs. El final de un canalla (May 18).

ALHUE. Pob. Dávila (581427). Desde las 14 hrs. MASH. Así nacen los héroes. Ci-ta con el miedo.

AMERICA. Nuble 390 (52443) Desde las 14 hrs. Bandidos en Roma. Operación San Pedro. ¿Dónde está Jack?

ESMERALDA. San Diego 1035 Tel. 64303 Desde las 13 hrs. La última aventura. Camino del odio. El abrazo de los libertadores.

GRAN AVENIDA. Gran Avenida 4830 Tel. 52163 Desde las 14 hrs. Fútbol México 70 (Men).

IMPERIAL. San Diego 1344 (561112). Desde las 14 hrs. Uno después del otro. Ejercito de 5. El valiente príncipe Donegal.

LIRA. Pintor Cicarelli 293 (511704) Desde las 14 horas. Complot internacional. La batalla de Inglaterra. La pasión de un hombre joven.

MISTRAL. San Diego 279. Tel. 63994. Desde las 13 hrs. Detectives y ladrones. Corona de lágrimas. Santo en el museo de Cera.

MODERNO. Gran Avda. 6544 (582782) Desde las 14 hrs. Esta calle es nuestra. Butli Cassidy. Al este del paraíso.

ROMA. San Diego 2307 (67258) Desde las 14 horas. Canallas pero héroes. Comandos. Callar por vivir.

MONACO. 10 de Julio - A Prat. Tel. Desde las 13 hrs. Los guerreros. Los valientes mueren una sola vez. Horizontes desconocidos.

SAN DIEGO. San Diego 612. Tel. 81093 Desde las 14 hrs. Como casi gane la guerra. El gran escape. La fuga final.

SAN MIGUEL. Avda. Euclides 1202 Tel. 51263 Desde las 14 hrs. El gran escape. La fuga final. Como casi gane la guerra.

PORTUGAL. 10 de Julio 252 (34816) Desde las 14 horas. Callar por vivir. Comandos. Canallas pero héroes.

PRAT. San Diego 2117 (50754) Desde las 13 horas. La revolución campesina mexicana. La droga malida. Maria Isabel.

SUR. San Diego 935 (61254) Desde las 13 hrs. Novios 68. Corazon salvaje.

HOY

Y AHORA MAS CIRCO, BAJO CARPA MODERNA IMPERMEABLE EN ALAMEDA 1461 entre SAN MARTIN y AMUNATEGUI TELEFONO 60778

SABADO 3 tres funciones
MATINEE a las 3 P.M.
VERMUT 6.30 y NOCHE 9.40

CIRCO "LAS AGUILAS HUMANAS"

NUEVOS ARTISTAS

1971

Nuevo Circo Las Aguilas Humanas

HOY

SABADO 3 tres funciones MATINEE INFANTIL 3 V 6.30 y N 9.40; MAÑANA DOMINGO 4 dos funciones VERMUT 6.30 y NOCHE 9.40; EL LUNES 5 tres funciones MATINEE ESCOLAR 3 V 6.30 y N 9.40

Es 150 palcos con 4 sillones; Es 30 preferencia numerada niños; Es 15 platea general adultos; Es 10 platea niños; Es 10 tribuna adultos y Es 5 tribuna niños.

Los tigres de Bengala... Los Leones... Los Elefantes... Las Cebras... Los Ponies... Los Camellos... Los Caballos arabs.

Nuevo Circo Las Aguilas Humanas en CURACAVI el LUNES 12 de Abril; EN CASABLANCA el MARTES 13; en OVALLE el VIERNES 16, 17 y 18 siguiendo a La Serena, Coquimbo, Vallenar, Copiapo.

Holiday on Ice

NUEVO HOLIDAY ON ICE DE LONDRES PISTA DE HIELO T. CAUPOLICAN

HOY SABADO VERMUT 6,30 NOCHE 9,30

IDEAL CINEMA. Mapocho 4117 (713384) Desde las 14 hrs. El derecho de nacer. Fuié mia un verano. Corazon salvaje.

MAIPO. San Pablo 4271 (731982) Desde las 14 horas. Maria Isabel. La revolucionaria campesina mexicana. La droga malida.

SECTOR SAN PABLO ALAMEDA-ESTACION BRASILE.

ALAMEDA. Alameda 2987 (91254) Desde las 12.30 hrs. La droga malida. El gitano. La ciudad no es para mí.

HOY SABADO DOS PENULTIMOS ICE-SHOWS DESPEDIDAS FAMOSO HOLIDAY ON ICE 71

HOY SABADO sera el penultimo dia de actuaciones a Teatro Caupolicán lleno del mundialmente famoso Holiday on Ice 71 en la pista de hielo del Teatro Caupolicán. Hoy habrá dos penultimos Ice-Show en Vermut Familiar a las 6.30 y Noche 9.30. Mañana domingo, dos ultimas funciones de "Adios Muchas Gracias Chile" en Vermut a las 6.30 y noche 9.30. El proximo Lunes en dos aviones de carga y uno de pasajeros Holiday on Ice viajará directamente a Sao Paulo, Brasil, via Buenos Aires. La Empresa Chilena Condor nos encarga comunicar que el jueves 15 debutará en el Teatro Caupolicán otro gran espectáculo de jerarquía mundial y que por primera vez visita Santiago. Se trata del Gran Circo Mágico Tihany, con animales amaestrados y un deslumbrante espectáculo de atracciones internacionales.

MAIPO. (Maipu) Desde las 15 horas. Forasteros en New York. Desafio en las pistas.

MUNICIPAL. (San Bernardo). Desde las 14 hrs. Hamlet. Sin un adiós.

NACIONAL. (Puente Alto) Desde las 14 horas. Pistolero profesional. Perdidos en el desierto.

PLAZA. (Puente Alto) Desde las 15 hrs. Palabras de amor. El derecho de nacer.

PLAZA. (Talaque) Desde las 17 horas. Ben Hur. El Castillo de Fu Man Chu.

SANTIAGO. (San Bernardo) Desde las 14 hrs. Bandidos en Roma. Después de la noche. El butre.

DIANA. (Cartagena) Desde las 15 hrs. Programa doble.

VICTORIA. (San Antonio) Desde las 15 hrs. Programa doble.

SECTOR INDEPENDENCIA VIVACETA-EL SALTO

La PALMILLA. Pedro Fontova 5021. Desde las 14 horas. El chical de Nahuelto. Espionaje ultrasecreto. Charlie el puma solitario.

NACIONAL. Independencia 801 Tel. 370594. Desde las 13 horas. Un tren para Durango. Bandidos. La balada del desierto.

VALENCIA. Plaza Chacabuco (370288) Desde las 14 horas. Canallas pero héroes. Comandos. Callar para vivir.

NADA MEJOR

CIRCO MAGICO TIHANY

Dara que hablar...

JUEVES 15 DEBUT

T. CAUPOLICAN

Anual E\$ 490.
Semestral 245.-
Trimestral 125.-

Director: Renán Andrade Martínez
Representante Legal: Jorge Arratia Urzúa
Propietario Empresa: La Nación S.A.
Todos domiciliados en Agustinas 1269 Santiago

CARLOS CONTRERAS LLEGO MASCANDO FLORES



El mejor premio... un beso de su esposa.

Nicoletta: Una mujer interesante

Lista para filmar está la cantante francesa NICOLETTA, quien se ha hecho merecedora al título de "La Voz de Diamante" al ganar varios festivales de la Canción en Francia.

Ella junto al fotógrafo Tony Frank y al periodista Jean Dominique, buscarán los más hermosos paisajes nortinos y de

Isla de Pascua para realizar una promoción turística diferente a la que se ha hecho siempre. Todos ellos pertenecen a la revista "Salut les Copains" para la cual realizarán el reportaje fotográfico de Chile.

A su llegada a nuestro país Nicoletta ofreció una conferencia de prensa, por la cual pudimos

enterarnos de varias cosas referentes a su persona ya que no es conocida en nuestro medio.

SIN MAQUILLAJE

Nicoletta nació en la frontera con Suiza. Actualmente tiene 23 años. Su actividad artística comenzó, hace tres años. Su estilo es común y corriente, lo que se llama "je-je", pero ella ha agregado algo más a este estilo una excelente voz.

Ella no viene a cantar, sino que a adornar nuestros paisajes. Hace bien. Su físico lo dice todo. Muy parisina. Aunque no es bonita es atractiva e interesante.

Su temperamento reafirma mucho más su físico, ya que es inquieto, ágil, dinámica, llena de vida. Su rostro, sin embargo, demuestra más edad. Usa el pelo largo, el color rojo.

Lo que más llamó la atención aparte de la desnudez de sus piernas es la falta absoluta de maquillaje. Luce su rostro tal cual es sin agregar pintura.

SABE LO QUE QUIERE

Nicoletta es dueña de una personalidad desbordante. Sabe lo que quiere, no anda con rodeos y no tiene poses de estrella de cine, ni adopta actitudes falsas. Seguramente, este modo de ser, tan franco y limpio como su cara, se debe a su infancia. Nicoletta es hija natural, no conoció a su padre y su madre murió siendo ella muy pequeña, razón por la cual fue criada con sus abuelos.

En su vida artística, mantiene la misma actitud. No acepta contratos a través de intermediarios, es ella quien decide las condiciones. Lo mismo hace con las Casas de Discos para las que ella graba.

En resumidas cuentas Nicoletta es una mujer interesante.

Esta es NICOLETTA, cantante francesa que viene a adornar nuestros paisajes nortinos para un reportaje fotográfico de promoción turística. ¿Verdad que es un gran adorno?

FELIZ LLEGO CARLOS CONTRERAS. Con una amplia sonrisa y el trofeo en la mano lo vimos bajar del avión que lo trajo desde Colombia.

Carlitos fue a participar al Festival de la Canción, pero nunca pensó que al final terminaría defendiendo "Una flor para mascar".

Pablos Gallinazo tuvo serias diferencias con la cantante colombiana, Eliana, quien defendería su canción. Gallinazo, entonces pidió a Contreras que fuera él quien pusiera la cara.

Carlitos no se negó, pero, debió aprenderse la letra en muy poco

tiempo. Casi no alcanzó a madurarla, pero como nuestro cantante rápidamente supo captar la esencia de la misma, pudo interpretarla con toda propiedad y... ahí lo tenemos, flamante ganador del Segundo Festival de la Canción de Bogotá.

Indudablemente pronto empezó a circular una serie de comentarios convirtiéndose en el personaje más controvertido del festival, pero él está feliz.

Este triunfo es muy importante en la carrera artística de Carlos Contreras, quien seguramente dejará por un tiempo su actividad de periodista para dedicarse por completo al canto.

Reelegidos dirigentes de la APES

Hace pocos días la Agrupación de Periodistas de Espectáculo, APES, realizó la elección de directivos. Por una amplia mayoría se votó a favor de los directivos que durante tres meses y en forma transitoria estaba como dirigentes.

Su labor, en solo tres meses, fue amplia y efec-

tiva. En el corto plazo lograron hacer más de lo que se había hecho nunca antes.

Como dijimos, la directiva permanece igual, es decir: Miguel Humberto Aguirre, PRESIDENTE; Luisa Ulibarri, Secretaria; Nancy Grumberg, Tesorera; Directores: María Inés Sáez y Manolo Olalquiaga.

SIEMPRE ADELANTE Como se ha caracterizado esta directiva por sus logros y realizaciones, sigue adelante con ese predicamento.

Es así como el 15 de este mes se inician las clases de televisión para periodistas, impartidas por Toño Freire. Más adelante comenzarán las de Cine, Música, Cine, Ballet.



CARLOS CONTRERAS: sonrisa de triunfador.

Eugenio Guzmán: "El Degenéresis es una obra con vitalidad"

GRAN INTERES, ha despertado en el público santiaguino el estreno oficial de "EL DEGENERESIS", sátira musical en dos partes. Su autor es Edmundo Villarroel. La música que refuerza el texto, pertenece a Jorge Rebel.

Con esta obra el Departamento de Teatro de la Universidad de Chile inicia sus actividades de la temporada 71, que este año será bastante interesante.

Para junio, mes en que dicho Departamento cumple 30 años de vida, se llevará a efecto en la capital el Segundo Encuentro de Teatro Latinoamericano. El primero se realizó en enero de este año en Buenos Aires.

El Degenéresis se presenta diariamente, de martes a domingo, a las 19 horas, en el Teatro Antonio Varas. Los precios siguen siendo los mismos del año pasado, además ofrece entradas rebajadas a los sindicatos y estudiantes en general.

ALGO DIFERENTE EL DEGENERESIS ha revolucionado el teatro chileno. La música interpretada por los BEAT 4 y bajo la dirección musical de Sergio Ortega, integra más al espectador a la pieza, al hacerla más dinámica.

La Dirección es de Eugenio Guzmán, hombre de amplia trayectoria dentro del teatro. Ha montado numerosas obras entre las que se cuentan "La Pájaros de las Flores", "La Opera de Tres Centavos" y muchas otras.

"El Degenéresis" ha impactado al público chileno, debido a su vitalidad, fuerza, ironía, y sobre todo a su originalidad, agregó el Director, Eugenio Guzmán. El reparto está integrado por: Alicia Quiroga, Claudia Paz, Sonia Mena, Coca Melnick, Virginia Fischer, María Angélica Nuñez, Vilma González, Rosta Zúñiga, Tomás Videla, María Lora, Eduardo Varas. Los precios siguen siendo los mismos del año pasado, además ofrece entradas rebajadas a los sindicatos y estudiantes en general.

Conciertos de Semana Santa

Como una adhesión a las Festividades de la Semana Santa, el Coro de la Universidad Técnica del Estado, bajo la Dirección de Mario Baeza, ofrecerá tres Conciertos de música sacra en Valparaíso, con el auspicio de Extensión de la Música. El conjunto coral universitario santiaguino, abre así, un camino a lo que ya es costumbre en muchos países europeos, que se efectúan en forma regular, conciertos y festivales de música religiosa, con ocasión de la celebración de la Semana Santa.

El éxito obtenido con su intento el año pasado en Santiago, ha animado al Coro de la Técnica a extender su programa por primera vez, fuera de la capital. Estos conciertos sacros se efectuarán el Viernes Santo, a las 19.30 horas, en el Aula Magna de la Universidad F.Santa María y el sábado Santo, a las 19.30 horas en la Iglesia Catedral de Plaza Vergara.

El programa seleccionado por Mario Baeza para esta oportunidad comprende una serie de motetes renacentistas de Victoria, Bouzignac, Viadana, Gabrieli, Gallus y Aichlinger que dicen relación con diversos pasajes de la vida de Jesucristo. La segunda parte de este programa reúne tres hermosas composiciones barrocas: "Stabat Mater Dolorosa" para coro femenino y solistas, de Alessandro Scarlatti; "Credo Concertado" para coro mixto y solistas del mismo autor, y la joya de la música inglesa de esa época "Te Deum" en Re, para

coro mixto y solistas, de Henry Purcell.

Como es ya característico dentro del Coro de la Técnica, los roles de los solistas están a cargo de los mismos integrantes del Coro, en este caso, de las sopranos Mary Visse, M.Cristina Henríquez, Cecilia Carvallo e Isabel Liphay; los contraltos Victoria Barceló y Gloria Caro; los tenores, J.Manuel Muñoz, Ignacio Dockerdorff y Manuel Cubillos, y los bajos Nelson González y Manuel Domínguez.

El Coro de la Universidad Técnica está compuesto exclusivamente por estudiantes de las tres Universidades de Santiago. Es un conjunto pequeño de solo treinta titulares y que, en los últimos años de ha destacado como uno de los más notables del país. El año pasado realizó la proeza de efectuar dos Temporadas de Conciertos de alta categoría, la Temporada de Invierno en el Goethe Institut y la Temporada de Primavera en el Teatro Municipal, con alta clasificación de la crítica, lo que, inclusive, hizo merecer a su Director, Mario Baeza, el Premio del Círculo de Críticos de Arte correspondiente a 1970.

El conjunto de la Universidad Técnica tiene ya compromisos para efectuar conciertos durante el año en Copiapó, La Serena, Antofagasta, Concepción, Valdivia, Ancud, Castro y Punta Arenas, dentro de Chile, y para visitar Centro América y Brasil, entre sus compromisos internacionales.



¿...Cómo, por qué, y para qué se asesina a un General...?

Este es el título documental realizado por el Instituto Cubano del Arte e Industrias Cinematográficas que se estrenó en los cines Marconi y Bandera.

La cinta, de cuarenta minutos de duración, en blanco y negro, fue dirigida por Santiago Álvarez, director del Noticiero Cubano ICAIC. Álvarez que estuvo en Chile para la ascensión al poder de Salvador Allende, recopiló gran cantidad de material filmado en los archivos de los canales de televisión y Chile Films y rodó

cientos de metros de celuloide para confeccionar este documento histórico político de un hecho que no sólo conmovió a la opinión pública chilena, sino que mantuvo en tensión al mundo entero.

La producción cubana es la primera que llega al país de acuerdo al recien firmado convenio entre ICAIC y Chile Films.

"¿Cómo, por qué, y para qué se asesina a un general.?" es un documental vivo y valiente de

los hechos que estuvieron a punto de lanzar a Chile a una sangrienta guerra civil. Es una visión aguda, propia del proceso sedicioso que culminó con la muerte del Comandante en Jefe del Ejército Chileno, General René Schneider, en un intento por detener la llegada del pueblo al Gobierno chileno.

Es un documento histórico que cuenta y muestra descarnadamente las ramificaciones internacionales del complot. En

él se incluye una entrevista inédita y exclusiva al Presidente Allende.

Santiago Álvarez es realizador, entre otras cintas de "Cerro Pelado", "New", "Cidón", "LBJ", "73 Primaveras, todas las cuales han ganado numerosos premios internacionales. "Hanoi, martes 13" y "79 Primaveras" fueron filmadas en Vietnam del Norte. Sus últimas producciones son "El sueño del Pongo" y "Piedras sobre piedras", filmadas en el Perú.



EUGENIO GUZMAN, Director de EL DEGENERESIS, piensa que esta obra, ha logrado impactar al público santiaguino.

ACTA DE LA DECIMO SEPTIMA SESION DE LA JUNTA ELECTORAL DEL PRIMER DISTRITO DE SANTIAGO

En Santiago de Chile, a dos de Abril de mil novecientos setenta y uno, a las catorce horas, en la Oficina del Conservador de Bienes Raíces Suplente, infrascrito, se reunió la Junta Electoral del Primer

Distrito de Santiago con la asistencia de la totalidad de sus Miembros, con el objeto de tomar conocimiento del resultado del acto de Constitución de Mesas habido en el día de ayer, correspondientes al ter-

cer y último llamado a los vocales designados. En consecuencia, la Junta acuerda dar cumplimiento al Artículo 52, inciso Segundo de la Ley de Elecciones, N° 14.832, disponiendo, publicar la

totalidad de las Mesas Constituidas a la fecha en las 10 Comunas, tanto de Varones como Mujeres y Extranjeros de su Distrito, cuya lista es la siguiente

PRIMERA COMUNA SANTA LUCIA VARONES Local de Funcionamiento ESTACION MAPOCHO SECCIONES 1° - 2° Gastón Irribarren Marín Roberto Valenzuela Valenzuela Luis Toro Mazotte Granada Sergio Villalobos Greene SECCIONES 3° - 4° Esta mesa deberá constituirse el día 4 de abril a las 8 horas en la Oficina del Conservador de Bienes Raíces - Morandé 345. SECCIONES 5° - 6° Víctor Antonucci Lobos César Olivari Ovilia Hernán González Jiménez SECCIONES 7° - 8° Jaime Illanes Edwards Manuel Ureza Matte Carlos Barcká Inarte SECCIONES 9° - 10° Alvaro Camobra Vásquez Adolfo Sobarzo Sobarzo Gustavo García de la Huerta SECCIONES 11° - 12° Sebastián Vial Vial César Rolla Poblete Ernesto Zuñiga Portales SECCIONES 13° - 14° Esta mesa deberá constituirse el día 4 de abril a las 8 horas en la Oficina del Conservador de Bienes Raíces - Morandé 345. SECCIONES 15° - 16° Esta mesa deberá constituirse el día 4 de abril a las 8 horas en la Oficina del Conservador de Bienes Raíces - Morandé 345. SECCIONES 17° - 18° Jorge Ocampo Barbieri Ignacio Echeverría Maroto Patricio Cabrera de S. Eduardo Azúa Walsh SECCIONES 19° - 20° Esta mesa deberá constituirse el día 4 de abril a las 8 horas en la Oficina del Conservador de Bienes Raíces - Morandé 345. SECCIONES 21° - 22° Esta mesa deberá constituirse el día 4 de abril a las 8 horas en la Oficina del Conservador de Bienes Raíces - Morandé 345. SECCIONES 23° - 24° Esta mesa deberá constituirse el día 4 de abril a las 8 horas en la Oficina del Conservador de Bienes Raíces - Morandé 345. SECCIONES 25° - 26° Hugo Retamal Acuña Joel Moraga Gajardo Manuel Rocha González SECCIONES 27° - 28° Esta mesa deberá constituirse el día 4 de abril a las 8 horas en la Oficina del Conservador de Bienes Raíces - Morandé 345. SECCIONES 29° - 30° Marcel Honorato Cienfuegos Clodomiro Figueroa Ubilla Juan García Masía SECCIONES 31° - 32° Sergio Romo Cortez Luis Sepúlveda Alvarez Santiago Escalante Lazo SECCIONES 33° - 34° Eduardo Vergara Cuevas Manuel Herrera Magaña Galvarino Vallejo Plaza SECCIONES 35° - 36° Marcos Maturana Fairlie Luis Palacios González José Araya Correa SECCIONES 37° - 38° José Vial Palma Salvador Cumsille Iza Jorge Aranda Martínez SECCIONES 39° - 40° Esta mesa deberá constituirse el día 4 de abril a las 8 horas en la Oficina del Conservador de Bienes Raíces - Morandé 345. SECCIONES 41° - 42° Esta mesa deberá constituirse el día 4 de abril a las 8 horas en la Oficina del Conservador de Bienes Raíces - Morandé 345. SECCIONES 43° - 44° Esta mesa deberá constituirse el día 4 de abril a las 8 horas en la Oficina del Conservador de Bienes Raíces - Morandé 345. SECCIONES 45° - 46° Héctor Ruiz Rivero Roberto de la Cerda Parot Raúl Flores Vicencio Carlos Muzzio Sánchez

SECCIONES 47° - 48° Esta mesa deberá constituirse el día 4 de abril a las 8 horas en la Oficina del Conservador de Bienes Raíces - Morandé 345. SECCIONES 49° - 50° Gabriel Morgan Torres Jorge Drago Iturnaga José Carrasco González SECCIONES 51° - 52° Hernán Carrión Cuevas Guillermo Anderson Kurtz Samuel Troncoso Gudell Roberto Busquetto Peruti SECCIONES 53° - 54° Gabriel Binimelis Oviedo Raúl Fernández Cordero Arístero Rosales Gómez SECCIONES 55° - 56° Esta mesa deberá constituirse el día 4 de abril a las 8 horas en la Oficina del Conservador de Bienes Raíces - Morandé 345. SECCIONES 57° - 58° Patricio Lorca Rembages Carlos Caro Zúñiga Julio Palma González SECCIONES 59° - 60° Manuel Molina Flores Osvaldo Arellano Gutiérrez Mario López Vergara SECCIONES 61° - 62° Esta mesa deberá constituirse el día 4 de abril a las 8 horas en la Oficina del Conservador de Bienes Raíces - Morandé 345. SECCIONES 63° - 64° Jaime Sanfuentes Irarrázabal Natalio Aguirre Olmos Javier Pérez Bermúdez Alfonso Silva Barros SECCIONES 65° - 66° Santiago Toro Jory Jorge Méndez Mira Juan Morales Pérez SECCIONES 67° - 68° Esta mesa deberá constituirse el día 4 de abril a las 8 horas en la Oficina del Conservador de Bienes Raíces - Morandé 345. SECCIONES 69° - 70° Esta mesa deberá constituirse el día 4 de abril a las 8 horas en la Oficina del Conservador de Bienes Raíces - Morandé 345. SECCIONES 71° - 72° Armando Elgueta Chávez Alvaro Rivera Rivera Avelino Soto Silva SECCIONES 73° - 74° Fernando Olivares Montes Eduardo Concha Poblete Leopoldo Herrera Moreno SECCIONES 75° - 76° - 77° Julio Villalba Donoso Bolívar Valenzuela Ríos Luis Pérez Seiffert SECCIONES 78° - 79° Alfonso Acevedo Valdés Volney Rodoni Vergara Arnoldo Bravo Benavidez SECCIONES 80° - 81° Esta mesa deberá constituirse el día 4 de abril a las 8 horas en la Oficina del Conservador de Bienes Raíces - Morandé 345. SECCIONES 82° - 83° Idelfonso Olivares Olivares David Levy Levay Carlos Escribano Díaz Galvarino Vallejo Plaza SECCIONES 84° - 85° Esta mesa deberá constituirse el día 4 de abril a las 8 horas en la Oficina del Conservador de Bienes Raíces - Morandé 345. SECCIONES 86° - 87° Esta mesa deberá constituirse el día 4 de abril a las 8 horas en la Oficina del Conservador de Bienes Raíces - Morandé 345. SECCIONES 88° - 89° - 90° Esta mesa deberá constituirse el día 4 de abril a las 8 horas en la Oficina del Conservador de Bienes Raíces - Morandé 345. SECCIONES 91° - 92° Jorge Delaporte Moreno Hernán Marcos Diez Manuel Almira Gutiérrez SECCIONES 93° - 94° Marco Cárdena Barros Jorge Yávar Martín Hector Cifuentes Labarca SECCIONES 95° - 96° Esta mesa deberá constituirse el día 4 de abril a las 8 horas en la Oficina del Conservador de Bienes Raíces - Morandé 345. SECCIONES 97° - 98° Esta mesa deberá constituirse el día 4 de abril a las 8 horas en la Oficina del Conservador de Bienes Raíces - Morandé 345. SECCIONES 99° - 100° Esta mesa deberá constituirse el día 4 de abril a las 8 horas en la Oficina del Conservador de Bienes Raíces - Morandé 345. SECCIONES 101° - 102° Esta mesa deberá constituirse el día 4 de abril a las 8 horas en la Oficina del Conservador de Bienes Raíces - Morandé 345. SECCIONES 103° - 104° Mario Hurtado Soto Ramon Ossandón Herzog Ernesto Jun Nacur SECCIONES 105° - 106° Emilio Letelier Villegas Mario Contreras Contreras Pedro Olivares Vergara SECCIONES 107° - 108° José Bezoain Labbé Orlando Toro Gajardo Rafael Montes Pero SECCIONES 109° - 110° Esta mesa deberá constituirse el día 4 de abril a las 8 horas en la Oficina del Conservador de Bienes Raíces - Morandé 345. SECCIONES 111° - 112° Esta mesa deberá constituirse el día 4 de abril a las 8 horas en la Oficina del Conservador de Bienes Raíces - Morandé 345. SECCIONES 113° - 114° Esta mesa deberá constituirse el día 4 de abril a las 8 horas en la Oficina del Conservador de Bienes Raíces - Morandé 345. SECCIONES 115° - 116° Esta mesa deberá constituirse el día 4 de abril a las 8 horas en la Oficina del Conservador de Bienes Raíces - Morandé 345. SECCIONES 117° - 118° Fernando Rodríguez González Fernando Hermosilla Rodríguez Pedro Gómez Escobar SECCIONES 119a - 120a. Jaime Oliva Alcalde Claudio Pizarro Zúñiga Teodoro Urcelay Recio SECCIONES 121a - 122a. Víctor Valle Vallejos Luis Ruiz Jaques Juan Corniglia Montesanto SECCIONES 123a - 124a. Oscar Valdés Contreras Arturo Bórquez Martínez Sergio Varas Alfonso SECCIONES 125a - 126a. Ernesto Valenzuela Ayala Eduardo Contreras C. Sergio Isaac Gutiérrez SECCIONES 127a - 128a. Hugo Chacaltana O. Francisco Cruz de la C. Gonzalo Escorza H. SECCIONES 129a - 130a. Manuel Vega Soto Julio Fuentes Rodríguez Carlos Rojas Zapata SECCIONES 131a - 132a. Juan Toro González Waldo Viñe Adams Ricardo Müller González SECCIONES 133a - 134a. Esta mesa deberá constituirse el día 4 de abril a las 8 horas en la Oficina del Conservador de Bienes Raíces - Morandé 345. SECCIONES 135a - 136a. Esta mesa deberá constituirse el día 4 de abril a las 8 horas en la Oficina del Conservador de Bienes Raíces - Morandé 345. SECCIONES 137a - 138a. Osvaldo Salas López Carlos Torres Contreras Rogelio Murillo Cornejo SECCIONES 139a - 140a. Esta mesa deberá constituirse el día 4 de abril a las 8 horas en la Oficina del Conservador de Bienes Raíces - Morandé 345. SECCIONES 141a - 142a. Juan Soto Guerrero Manuel Montenegro Castro Luis Zeegers Prado SECCIONES 143a - 144a. Esta mesa deberá constituirse el día 4 de abril a las 8 horas en la Oficina del Conservador de Bienes Raíces - Morandé 345. SECCIONES 145a - 146a. José Godoy R. Mario Cisterna C. Heriberto Rocha R. SECCIONES 147a - 148a. Esta mesa deberá constituirse el día 4 de abril a las 8 horas en la Oficina del Conservador de Bienes Raíces - Morandé 345. SECCION 149a. Francisco Torres Rojas José Sandoval Melo Luis Campos Riquelme SECCION 150a. José Vargas Villegas Miguel Aguil P. Domingo Buchinich C. SECCIONES 151a - 152a. Esta mesa deberá constituirse el día 4 de abril a las 8 horas en la Oficina del Conservador de Bienes Raíces - Morandé 345. SECCIONES 153a - 154a. Esta mesa deberá constituirse el día 4 de abril a las 8 horas en la Oficina del Conservador de Bienes Raíces - Morandé 345. SECCIONES 155a - 195a. Sergei George Melville Raúl López Díaz Manuel Buelnes Cerda Germán Orellana Padilla SECCION 156a. Esta mesa deberá constituirse el día 4 de abril a las 8 horas en la Oficina del Conservador de Bienes Raíces - Morandé 345. SECCION 157a. Esta mesa deberá constituirse el día 4 de abril a las 8 horas en la Oficina del Conservador de Bienes Raíces - Morandé 345. SECCION 158a. Jaime Bustamante Carvajal José Altende Sandoval Guillermo Lambert Casanova SECCION 181a. Esta mesa deberá constituirse el día 4 de abril a las 8 horas en la Oficina del Conservador de Bienes Raíces - Morandé 345. SECCION 182a. Claudio Illanes Moreno José Arregui Tudela Dagoberto Núñez González SECCION 183a. Esta mesa deberá constituirse el día 4 de abril a las 8 horas en la Oficina del Conservador de Bienes Raíces - Morandé 345. SECCION 184a. Esta mesa deberá constituirse el día 4 de abril a las 8 horas en la Oficina del Conservador de Bienes Raíces - Morandé 345. SECCION 185a. Esta mesa deberá constituirse el día 4 de abril a las 8 horas en la Oficina del Conservador de Bienes Raíces - Morandé 345. SECCION 186a. Jorge Courroulet Vignón Juan Manrique Navia Luis Ortega González SECCION 187a. Luis Paez Rivera Guillermo Alvarez Norambuena Ricardo García Valdes SECCION 188a. Esta mesa deberá constituirse el día 4 de abril a las 8 horas en la Oficina del Conservador de Bienes Raíces - Morandé 345. SECCION 189a. Esta mesa deberá constituirse el día 4 de abril a las 8 horas en la Oficina del Conservador de Bienes Raíces - Morandé 345. SECCION 190a. Esta mesa deberá constituirse el día 4 de abril a las 8 horas en la Oficina del Conservador de Bienes Raíces - Morandé 345. SECCION 191a. José Vivanco Aldunate Miguel Mujica Brain Luis Hernández Toro SECCION 192a. Jaime Russo Cambi Alberto Carabantes Juan Astaburuga Sardo SECCION 193a. Esta mesa deberá constituirse el día 4 de abril a las 8 horas en la Oficina del Conservador de Bienes Raíces - Morandé 345. SECCION 194a. Vicente Tejado Mollo Antonio Jara Ramirez Hugo Henríquez Cabrera

SECCION 172a. Juan Muñoz Saldaña Fernando Muñoz Figueroa Mario Barbalán Oguin SECCION 173a. Sergio Baaza Henríquez Juan Limeros Alohsó Pedro Catncura Oyarce SECCION 174a. Humberto Videla Trujillo Jorge Mimpstsch Recabarren Juan Abate Espinoza SECCION 175a. Esta mesa deberá constituirse el día 4 de abril a las 8 horas en la Oficina del Conservador de Bienes Raíces - Morandé 345. SECCION 176a. Esta mesa deberá constituirse el día 4 de abril a las 8 horas en la Oficina del Conservador de Bienes Raíces - Morandé 345. SECCION 177a. Esta mesa deberá constituirse el día 4 de abril a las 8 horas en la Oficina del Conservador de Bienes Raíces - Morandé 345. SECCION 178a. Esta mesa deberá constituirse el día 4 de abril a las 8 horas en la Oficina del Conservador de Bienes Raíces - Morandé 345. SECCION 179a. Esta mesa deberá constituirse el día 4 de abril a las 8 horas en la Oficina del Conservador de Bienes Raíces - Morandé 345. SECCION 180a. Jaime Bustamante Carvajal José Altende Sandoval Guillermo Lambert Casanova SECCION 181a. Esta mesa deberá constituirse el día 4 de abril a las 8 horas en la Oficina del Conservador de Bienes Raíces - Morandé 345. SECCION 182a. Claudio Illanes Moreno José Arregui Tudela Dagoberto Núñez González SECCION 183a. Esta mesa deberá constituirse el día 4 de abril a las 8 horas en la Oficina del Conservador de Bienes Raíces - Morandé 345. SECCION 184a. Esta mesa deberá constituirse el día 4 de abril a las 8 horas en la Oficina del Conservador de Bienes Raíces - Morandé 345. SECCION 185a. Esta mesa deberá constituirse el día 4 de abril a las 8 horas en la Oficina del Conservador de Bienes Raíces - Morandé 345. SECCION 186a. Jorge Courroulet Vignón Juan Manrique Navia Luis Ortega González SECCION 187a. Luis Paez Rivera Guillermo Alvarez Norambuena Ricardo García Valdes SECCION 188a. Esta mesa deberá constituirse el día 4 de abril a las 8 horas en la Oficina del Conservador de Bienes Raíces - Morandé 345. SECCION 189a. Esta mesa deberá constituirse el día 4 de abril a las 8 horas en la Oficina del Conservador de Bienes Raíces - Morandé 345. SECCION 190a. Esta mesa deberá constituirse el día 4 de abril a las 8 horas en la Oficina del Conservador de Bienes Raíces - Morandé 345. SECCION 191a. José Vivanco Aldunate Miguel Mujica Brain Luis Hernández Toro SECCION 192a. Jaime Russo Cambi Alberto Carabantes Juan Astaburuga Sardo SECCION 193a. Esta mesa deberá constituirse el día 4 de abril a las 8 horas en la Oficina del Conservador de Bienes Raíces - Morandé 345. SECCION 194a. Vicente Tejado Mollo Antonio Jara Ramirez Hugo Henríquez Cabrera

PRIMERA COMUNA SANTA LUCIA MUJERES Local de Funcionamiento PALACIO DE LOS TRIBUNALES DE JUSTICIA - BANDERA 344 SECCIONES 1a - 2a. Regina Errázunz Eyzaguirre Sara Philippi Izquierdo Luz Rivas Riesgra Haydee Rosenda Herrera SECCIONES 3a - 4a. Julia Novoa Rojas Luisa Berg Espinoza Irma Veliz Espinoza SECCIONES 5a - 6a. Olga Ureta Valdés Lucia Ponce Ponce Olga Yanques Lizana SECCIONES 7a - 8a. Esta mesa deberá constituirse el día 4 de abril a las 8 horas en la Oficina del Conservador de Bienes Raíces - Morandé 345. SECCIONES 9a - 10a. Esta mesa deberá constituirse el día 4 de abril a las 8 horas en la Oficina del Conservador de Bienes Raíces - Morandé 345. SECCIONES 11a - 12a. Fresa Arcos A. Graciela Vega Godoy Marta Urzúa Godoy SECCIONES 13a - 14a. Consuelo Palma Andrade Ines Espinoza Valenzuela Paz Covarrubias Ortúzar Berta Molina Contreras SECCION 15a - 16a. Esta mesa deberá constituirse el día 4 de abril a las 8 horas en la Oficina del Conservador de Bienes Raíces - Morandé 345. SECCIONES 17a - 18a. Dora Patiño Seguel Paulina Philippi Izquierdo Ines Prado Jaramillo SECCIONES 19a - 20a. Ester Salazar Labra Miriam Pozo Rojas Silvia González Guzmán SECCIONES 21a - 22a. Esta mesa deberá constituirse el día 4 de abril a las 8 horas en la Oficina del Conservador de Bienes Raíces - Morandé 345. SECCIONES 23a - 24a. Rosa Rodríguez Garcés Ana María Fuentes K. Lucia Marchant del Río SECCIONES 25a - 26a. Esta mesa deberá constituirse el día 4 de abril a las 8 horas en la Oficina del Conservador de Bienes Raíces - Morandé 345. SECCIONES 27a - 28a. María Echaz Grandón Marcela Sabatú Fabre Anita Kaempfer Villagrán SECCIONES 29a - 30a. Esta mesa deberá constituirse el día 4 de abril a las 8 horas en la Oficina del Conservador de Bienes Raíces - Morandé 345. SECCIONES 31a - 32a. Irma Arandana Miranda Francisca E. Reyes Sara Jana Aguirre SECCIONES 33a - 34a. Esta mesa deberá constituirse el día 4 de abril a las 8 horas en la Oficina del Conservador de Bienes Raíces - Morandé 345. SECCIONES 35a - 36a. Alicia Hermosilla Banda Rebeca Araya Lastra Bella Puebla Requena SECCION 37a. Esta mesa deberá constituirse el día 4 de abril a las 8 horas en la Oficina del Conservador de Bienes Raíces - Morandé 345. SECCION 38a. Esta mesa deberá constituirse el día 4 de abril a las 8 horas en la Oficina del Conservador de Bienes Raíces - Morandé 345. SECCION 39a - 40a. Graciela Espinoza Gacúa Elena Hernández González Carmen Martínez W SECCIONES 41a - 42a. Esta mesa deberá constituirse el día 4 de abril a las 8 horas en la Oficina del Conservador de Bienes Raíces - Morandé 345. SECCIONES 43a - 44a. Esta mesa deberá constituirse el día 4 de abril a las 8 horas en la Oficina del Conservador de Bienes Raíces - Morandé 345. SECCIONES 45a - 46a. Gloria Montes Adriana Ercilla Cifuentes Graciela Dumont Guzmán SECCIONES 47a - 48a. Esta mesa deberá constituirse el día 4 de abril a las 8 horas en la Oficina del Conservador de Bienes Raíces - Morandé 345. SECCIONES 49a - 50a. Julia Alcaino Sepúlveda Luz Caravantes Bertrán Oriana Espinoza Rodríguez Mercedes Cornejo Méndez SECCIONES 51a - 52a. Ilija Echeburú Lamotte Yolanda Parra Ramírez Gerarda Lucero Thompson SECCIONES 53a - 54a. Esta mesa deberá constituirse el día 4 de abril a las 8 horas en la Oficina del Conservador de Bienes Raíces - Morandé 345. SECCIONES 55a - 58a. Justinas del Carmen Aguilera Carmen Herrera Correa María Vial Correa SECCIONES 56a - 57a. Isabel Ramirez Heggie Oriana Ramirez Carrasco Sofía Vergara Aldunate SECCION 59a. Esta mesa deberá constituirse el día 4 de abril a las 8 horas en la Oficina del Conservador de Bienes Raíces - Morandé 345. SECCION 60a. Esta mesa deberá constituirse el día 4 de abril a las 8 horas en la Oficina del Conservador de Bienes Raíces - Morandé 345. SECCION 61a. Esta mesa deberá constituirse el día 4 de abril a las 8 horas en la Oficina del Conservador de Bienes Raíces - Morandé 345. SECCION 62a. Esta mesa deberá constituirse el día 4 de abril a las 8 horas en la Oficina del Conservador de Bienes Raíces - Morandé 345. SECCION 63a - 64a. Esta mesa deberá constituirse el día 4 de abril a las 8 horas en la Oficina del Conservador de Bienes Raíces - Morandé 345. SECCIONES 65a - 66a. Carmen Vargas Flores Raquel Gómez Fento Emilia Caro Villarroel SECCION 66a. Esta mesa deberá constituirse el día 4 de abril a las 8 horas en la Oficina del Conservador de Bienes Raíces - Morandé 345. SECCIONES 67a - 68a. Irma Arandana Miranda Francisca E. Reyes Sara Jana Aguirre SECCIONES 69a - 70a. Juana Ramade Geraud María Cortés Lobos María Barboza Munizaga SECCION 71a. Esta mesa deberá constituirse el día 4 de abril a las 8 horas en la Oficina del Conservador de Bienes Raíces - Morandé 345. SECCION 72a. Esta mesa deberá constituirse el día 4 de abril a las 8 horas en la Oficina del Conservador de Bienes Raíces - Morandé 345. SECCIONES 73a - 75a. Olga Arduval Rey Pérez Sara Figlioli Silva Cecilia Cerda Andrade SECCIONES 74a - 75a. Yolanda Alvarez Arancibia María Iturrá Riquelme Rosano Flores Lagos SECCION 76a. Esta mesa deberá constituirse el día 4 de abril a las 8 horas en la Oficina del Conservador de Bienes Raíces - Morandé 345. SECCION 77a. María Palma Gatica Adriana Lopez León Teresa Turpaud Villegas SECCION 78a. Carmen Sanchez Diaz Rebeca Gonzalez Navarro Juana Galaz González SECCIONES 79a - 80a. Esta Mesa deberá constituirse el día 4 de Abril a las 8 horas en la oficina del Conservador de Bienes Raíces-Morandé 345. SECCIONES 81a - 135a. Esta mesa deberá constituirse el día 4 de abril a las 8 horas en la Oficina del Conservador de Bienes Raíces-Morandé 345. SECCION 82a. Esta mesa deberá constituirse el día 4 de abril a las 8 horas en la Oficina del Conservador de Bienes Raíces-Morandé 345. SECCION 83a. Esta mesa deberá constituirse el día 4 de abril a las 8 horas en la Oficina del Conservador de Bienes Raíces-Morandé 345. SECCION 84a. Esta mesa deberá constituirse el día 4 de abril a las 8 horas en la Oficina del Conservador de Bienes Raíces-Morandé 345. SECCION 85a. Lucía Ramírez García Elsa Candia Calderón Sonia Marambio D. SECCION 86a. Ester Tamargo González Graciela Murroy Peña María Núñez Sepúlveda Olga Olivares Fabra SECCION 87a. Mariana Merani I. Elana Sandoval Sotomayor Teresa Serrano Rojas. SECCION 88a. Luisa Oliver Guerrero Nora Oyarce Chanfrau Mónica Hormazábal González SECCION 89a. Glicería Jara Rodríguez Eliana Morales Velásquez Thelma Cáceres González SECCION 90a. Esta mesa deberá constituirse el día 4 de Abril a las 8 horas en la Oficina del Conservador de Bienes Raíces - Morandé 345. SECCION 91a. Sara Sandoval Grumberg María Ibañez Jiménez Juana Muñoz Pinochet SECCION 92a. Esta mesa deberá constituirse el día 4 de Abril a las 8 horas en la Oficina del Conservador de Bienes Raíces - Morandé 345. SECCION 93a. Esta mesa deberá constituirse el día 4 de Abril a las 8 horas en la Oficina del Conservador de Bienes Raíces - Morandé 345. SECCION 94a. Esta Mesa deberá constituirse el día 4 de abril a las 8 horas en la oficina del Conservador de Bienes Raíces - Morandé 345. SECCION 95a. Esta mesa deberá constituirse el día 4 de Abril a las 8 horas en la Oficina del Conservador de Bienes Raíces - Morandé 345. SECCION 96a. María Muriilo Trujillo María Urzúa Ampuero Elsa Vielma H. SECCION 97a. Esta mesa deberá constituirse el día 4 de Abril a las 8 horas en la Oficina del Conservador de Bienes Raíces - Morandé 345. SECCION 98a. Esta mesa deberá constituirse el día 4 de Abril a las 8 horas en la Oficina del Conservador de Bienes Raíces - Morandé 345. SECCION 99a. Esta mesa deberá constituirse el día 4 de abril a las 8 horas en la Oficina del Conservador de Bienes Raíces - Morandé 345. SECCION 100a. Esta mesa deberá constituirse el día 4 de Abril a las 8 horas en la Oficina del Conservador de Bienes Raíces - Morandé 345. SECCION 101a. Esta mesa deberá constituirse el día 4 de Abril a las 8 horas en la Oficina del Conservador de Bienes Raíces - Morandé 345. SECCION 102a. Esta mesa deberá constituirse el día 4 de Abril a las 8 horas en la Oficina del Conservador de Bienes Raíces - Morandé 345. SECCION 103a. Purísima Fuentealba S. Silvia Abujatum Zeibak Matia Thomas Morales

SECCION 104a.

Cecilia Carter Suazo
Marta Molina Arévalo
María Ahumada Silva

SECCION 105a.

Liviana Torres Barros
Antolina Pérez Santos
Eliana Sierra Medina

SECCION 106a.

María Muñoz Muñoz
Dolores Borjas Guerra
María Arriagada B

SECCION 107a.

Esta mesa deberá constituirse el día 4 de abril a las 8 horas en la Oficina del Conservador de Bienes Raíces - Morandé 345.

SECCION 108a.

Esta mesa deberá constituirse el día 4 de abril a las 8 horas en la Oficina del Conservador de Bienes Raíces - Morandé 345.

SECCION 110a.

Esta mesa deberá constituirse el día 4 de abril a las 8 horas en la Oficina del Conservador de Bienes Raíces - Morandé 345.

SECCION 111a.

Esta mesa deberá constituirse el día 4 de abril a las 8 horas en la Oficina del Conservador de Bienes Raíces - Morandé 345.

SECCION 112a.

Cristina Salazar Acevedo
Silvia Astudillo Campos
Malva Miranda Carrasco

SECCION 113a.

Esta mesa deberá constituirse el día 4 de abril a las 8 horas en la Oficina del Conservador de Bienes Raíces - Morandé 345.

SECCION 114a.

Esta Mesa deberá constituirse el día 4 de abril a las 8 horas en la Oficina del Conservador de Bienes Raíces - Morandé 345.

SECCION 115a.

Esta Mesa deberá constituirse el día 4 de abril a las 8 horas en la Oficina del Conservador de Bienes Raíces - Morandé 345.

SECCION 116a.

Ligia Chaparro Martínez
María Torres Leiva
Nelly Guerra Villalobos

SECCION 117a.

Alicia Arancibia Alfaro
Afrodita Kononos Martínez
Isabel Retamal Herrera

SECCION 118a.

Patricia Caldemil Hernández
Norma Gálvez Mejías
Marina Medina Toledo

SECCION 119a.

Esta mesa deberá constituirse el día 4 de abril a las 8 horas en la Oficina del Conservador de Bienes Raíces - Morandé 345.

SECCION 120a.

Esta Mesa deberá constituirse el día 4 de abril a las 8 horas en la Oficina del Conservador de Bienes Raíces - Morandé 345.

SECCION 121a.

Ema Valdivia López
Carmen Pérez Navia
Gloria Urzúa Lizana

SECCION 122a.

Esta Mesa deberá constituirse el día 4 de abril a las 8 horas en la Oficina del Conservador de Bienes Raíces - Morandé 345.

SECCION 123a.

Esta mesa deberá constituirse el día 4 de abril a las 8 horas en la Oficina del Conservador de Bienes Raíces - Morandé 345.

SECCION 124a.

Esta Mesa deberá constituirse el día 4 de abril a las 8 horas en la Oficina del Conservador de Bienes Raíces - Morandé 345.

SECCION 125a.

Dolores Torres López
María Rojas Beals
María Cubillos Gajardo

SECCION 126a.

Esta Mesa deberá constituirse el día 4 de abril a las 8 horas en la Oficina del Conservador de Bienes Raíces - Morandé 345.

SECCION 127a.

Esta Mesa deberá constituirse el día 4 de abril a las 8 horas en la Oficina del Conservador de Bienes Raíces - Morandé 345.

SECCION 128a.

Blanca Avello Barra
Alicia del Campo Castillo
Mercedes Musalem Sabat

SECCION 129a.

Esta mesa deberá constituirse el día 4 de abril a las 8 horas en la Oficina del Conservador de Bienes Raíces - Morandé 345.

SECCION 130a.

Esta Mesa deberá constituirse el día 4 de abril a las 8 horas en la Oficina del Conservador de Bienes Raíces - Morandé 345.

SECCION 131a.

Delia Pantoja Muñoz
Silvia del Solar Meza
Verónica Fuster Neira

SECCION 132a.

Sin constituir

SECCION 133a.

Otilia Bravo Espina
Gladys Levi Villegas
Marta Azócar Latorre
Elba Chacana Arroyo

SECCION 134a.

Esta Mesa deberá constituirse el día 4 de abril a las 8 horas en la Oficina del Conservador de Bienes Raíces - Morandé 345.

EXTRANJEROS

LOCAL DE FUNCIONAMIENTO

PALACIO DE LOS TRIBUNALES DE JUSTICIA—BANDERA 344

SECCIONES 1-2-3-4-5-6-7-8-11-12

Esta mesa deberá constituirse el día 4 de abril a las 8 horas en la Oficina del Conservador de Bienes Raíces - Morandé 345.

SECCION 9a.

Esta Mesa deberá constituirse el día 4 de abril a las 8 horas en la Oficina del Conservador de Bienes Raíces - Morandé 345.

SECCION 10a.

Esta Mesa deberá constituirse el día 4 de abril a las 8 horas en la Oficina del Conservador de Bienes Raíces - Morandé 345.

SEGUNDA COMUNA SANTA ANA

LOCAL DE FUNCIONAMIENTO

LICEO DE NIÑAS N° 3 AV. Bdo. O'Higgins 1573

SECCIONES 1° 2° y 3°

Jaime Walker Concha
Enrique Venegas Martínez
Luis Fuentes Recino

SECCIONES 4° 5° y 6°

Luis Lara Valenzuela
José Palacios Ovalle
Edgardo Melis Constantini
Luis Lizana Muñoz

SECCIONES 7° 8° 9°

Esta mesa deberá constituirse el día 4 de abril a las 8 horas en la Oficina del Conservador de Bienes Raíces - Morandé 345.

SECCIONES 10° 11° y 12°

Esta mesa deberá constituirse el día 4 de abril a las 8 horas en la Oficina del Conservador de Bienes Raíces - Morandé 345.

SECCIONES 13a y 14a.

Esta mesa deberá constituirse el día 4 de abril a las 8 horas en la Oficina del Conservador de Bienes Raíces - Morandé 345.

SECCIONES 15° 16° y 17°

Humberto Díaz Carvajal
Humberto Medina Toro
Julio Alberto Grandón

SECCIONES 18° 19° y 20°

Alamiro Galvez Valenzuela
Ociel Muñoz Carrasco
Juan Manuel Cruz

SECCIONES 21° y 22°

Esta mesa deberá constituirse el día 4 de abril a las 8 horas en la Oficina del Conservador de Bienes Raíces - Morandé 345.

SECCIONES 23° y 24°

Enrique Mondino Pérez
Luis Araya Gómez
Pedro Olmedo Ormazábal

SECCIONES 25° 26° y 27°

Esta mesa deberá constituirse el día 4 de abril a las 8 horas en la Oficina del Conservador de Bienes Raíces - Morandé 345.

SECCIONES 28° 29° y 30°

Esta Mesa deberá constituirse el día 4 de abril a las 8 horas en la Oficina del Conservador de Bienes Raíces - Morandé 345.

SECCIONES 31° y 32°

Luis Poncé Mardones
Guillermo Cornejo Díaz
Domingo Pérez García

SECCIONES 34° y 35°

Esta deberá constituirse el día 4 de abril a las 8 horas en la Oficina del Conservador de Bienes Raíces - Morandé 345.

SECCIONES 36a, 37a y 40a

Esta mesa deberá constituirse el día 4 de abril a las 8 horas en la Oficina del Conservador de Bienes Raíces - Morandé 345.

SECCIONES 38a y 39a.

Mano Célis Yáñez
Hernán Magnan Briones
Guillermo González Berendique

SECCIONES 41a y 42a.

Mario Lizana Muñoz
Almíscar Romero Martínez
Juan Garay Contreras

SECCIONES 43a y 44a.

Ismael Somerville Valles
Héctor Quijada Alarcon
Luis Parraguez Herrera

SECCIONES 45a y 46a.

Esta Mesa deberá constituirse el día 4 de abril a las 8 horas en la Oficina del Conservador de Bienes Raíces - Morandé 345.

SECCION 95a.

Esta Mesa deberá constituirse en día 4 de abril a las 8 horas en la Oficina del Conservador de Bienes Raíces - Morandé 345.

SECCIONES 47a y 48a.

Esta Mesa deberá constituirse el día 4 de abril a las 8 horas en la Oficina del Conservador de Bienes Raíces - Morandé 345.

SECCIONES 49a y 50a.

Sergio González Urrutia
Sergio Moreno Carrasco
Alfonso Astorga Meza

SECCIONES 51a y 52a.

Esta Mesa deberá constituirse el día 4 de abril a las 8 horas en la Oficina del Conservador de Bienes Raíces - Morandé 345.

SECCIONES 53a y 54a.

Antonio Fuentes Leiva
Guillermo Vargas Pinto
Guillermo Cordero Salas

SECCIONES 55a y 56a.

Nelson Ugarte Lara
Juan Rojas Palacios
Mario González Sánchez

SECCIONES 57a, 58a y 61a.

Ladislao Ahumada Prado
Alberto Lavanchi Lancland
Alfredo Valdés Herrera

SECCIONES 59a y 60a.

Esta Mesa deberá constituirse el día 4 de abril a las 8 horas en la Oficina del Conservador de Bienes Raíces - Morandé 345.

SECCIONES 62a y 63a.

Esta Mesa deberá constituirse el día 4 de abril a las 8 horas en la Oficina del Conservador de Bienes Raíces - Morandé 345.

SECCIONES 64a y 65a.

Divaldo Román Alemani
Eduardo Guerra Rojas
Juan Velis Rodríguez

SECCIONES 66a y 67a.

Esta Mesa deberá constituirse el día 4 de abril a las 8 horas en la Oficina del Conservador de Bienes Raíces - Morandé 345.

SECCIONES 68a y 69a.

Carlos Otero Guzmán
Fernando Osses Germano
Luis Camacho Ballacero

SECCIONES 70a y 73a.

Esta Mesa deberá constituirse el día 4 de abril a las 8 horas en la Oficina del Conservador de Bienes Raíces - Morandé 345.

SECCIONES 71a, 72a y 75a.

Esta Mesa deberá constituirse el día 4 de abril a las 8 horas en la Oficina del Conservador de Bienes Raíces - Morandé 345.

SECCIONES 74a y 78a.

Washington Aranda Pino
Elezar González González
Agustín Fontaine Gomez

SECCIONES 76a, 77a.

Gonzalo Cordero Salas
Luis Herrera Hevia
Emiliano Tadres Tadres

SECCIONES 79a y 80a.

Hernán Arancibia Carvajal
Arnulfo Poehler de la Cruz
Osvaldo Paez Rojas

SECCION 81a.

Esta Mesa deberá constituirse el día 4 de abril a las 8 horas en la oficina del Conservador de Bienes Raíces - Morandé 345.

SECCIONES 82a y 84a.

Jaime Caballero Pineda
Alberto Arragada Edwards
Ricardo Rodríguez López

SECCION 83a.

Esta Mesa deberá constituirse el día 4 de abril a las 8 horas en la Oficina del Conservador de Bienes Raíces - Morandé 345.

SECCIONES 85a, 86a y 118a.

Juan Trebilcock Fernández
Elmo Herrera Silva
Guillermo Murray Cuevas

SECCION 87a.

Luis Cavada Solar
Luis Molina Rocco
Hernán Miranda Marambio

SECCION 88a.

Hugo Castro Bravo
Horacio Jimenez Basso
José Quiroz Cornejo

SECCION 89a.

Abraham Caamaño Casanova
Carlos Lepe Toro
Luis Flores Sanhueza

SECCION 90a.

Esta Mesa deberá constituirse el día 4 de abril a las 8 horas en la oficina del Conservador de Bienes Raíces - Morandé 345.

SECCION 91a.

Esta Mesa deberá constituirse el día 4 de abril a las 8 horas en la Oficina del Conservador de Bienes Raíces - Morandé 345.

SECCION 92a.

Esta Mesa deberá constituirse el día 4 de abril a las 8 horas en la Oficina del Conservador de Bienes Raíces - Morandé 345.

SECCION 93a.

Rafael Vergara Fariñas
Armando Medina Pinto
Emilio Melendez Lopez

SECCION 94a.

José San Martín Berrios
Vicente Salinas Cabrera
Luis Jara Brizuela

SECCIONES 95a.

Esta Mesa deberá constituirse en día 4 de abril a las 8 horas en la Oficina del Conservador de Bienes Raíces - Morandé 345.

SECCIONES 96a.

Esta Mesa deberá constituirse el día 4 de abril a las 8 horas en la Oficina del Conservador de Bienes Raíces - Morandé 345.

SECCIONES 97a.

Esta Mesa deberá constituirse el día 4 de abril a las 8 horas en la Oficina del Conservador de Bienes Raíces - Morandé 345.

SECCIONES 98a.

Esta Mesa deberá constituirse el día 4 de abril a las 8 horas en la Oficina del Conservador de Bienes Raíces - Morandé 345.

SECCION 99a.

Carlos Fuentes Valderas
Nelson Corvetto Diaz
Julio Pesce Vargas

SECCION 100a.

Luis Arenas Borquez
Alberto Lavanchi Lancland
Arturo Quezada Castro

SECCION 101a.

Esta Mesa deberá constituirse el día 4 de abril a las 8 horas en la Oficina del Conservador de Bienes Raíces - Morandé 345.

SECCION 102a.

Esta Mesa deberá constituirse el día 4 de abril a las 8 horas en la Oficina del Conservador de Bienes Raíces - Morandé 345.

SECCION 103a.

Emilio Loyola Nuñez
José Carrillo Osorio
Julio Ramos Morales.

SECCION 104a.

Esta mesa deberá constituirse el día 4 de abril a las 8 horas en la Oficina del Conservador de Bienes Raíces - Morandé 345.

SECCION 105a.

Esta mesa deberá constituirse el día 4 de abril a las 8 horas en la Oficina del Conservador de Bienes Raíces - Morandé 345.

SECCION 106a.

Juan Lopez González
Jorge Urrutia González
Juan Villagra Diaz

SECCION 107a.

Esta mesa deberá constituirse el día 4 de abril a las 8 horas en la Oficina del Conservador de Bienes Raíces - Morandé 345.

SECCION 108a.

Esta mesa deberá constituirse el día 4 de abril a las 8 horas en la Oficina del Conservador de Bienes Raíces - Morandé 345.

SECCION 109a.

Esta mesa deberá constituirse el día 4 de abril a las 8 horas en la Oficina del Conservador de Bienes Raíces - Morandé 345.

SECCION 110a.

Alejandro Matta Valenzuela
Miguel Bul Olivares
Maximo Aravena Meza

SECCION 111a.

José de la Cruz Gajardo
Rolando González Penailillo
José Navarro González

SECCION 112a.

Gastón Torrijos Benítez
Manuel Paez Alcázar
Bernard Flores Aspe

SECCION 113a.

Esta mesa deberá constituirse el día 4 de abril a las 8 horas en la Oficina del Conservador de Bienes Raíces - Morandé 345.

SECCION 114a.

Esta mesa deberá constituirse el día 4 de abril a las 8 horas en la Oficina del Conservador de Bienes Raíces - Morandé 345.

SECCION 115a.

Iván Paredo Contreras
Romelio Mardones Moraga
Raúl Bolados Inarejo

SECCION 116a.

Luis Lara Bustamante
Gastón Jara Leon
Nelson Riveros Aqueveque

SECCION 117a.

Manuel Llanza Correa
René Ríos Olivares
Luis Toledo Garrido

SEGUNDA COMUNA SANTA ANA

Local de Funcionamiento

LICEO DE NIÑAS N° 1

COMPANIA ESQ. SAN MARTIN

SECCIONES 1° - 2°

Teresa Lorente Larrain
Ida Concha Garcés
Rosa Toledo Tapia

SECCIONES 3° - 4°

Graciela Concha Lois
Lucía Quinones Peña
Olga Miranda Muñoz

SECCIONES 5° y 6°

Julia García Terrades
Violeta Pessalacqua Villagra
Raquel Parra Parada
Alicia Díaz Valdés Godoy
Raquel Díaz Valdés Godoy

SECCIONES 7° y 8°

Carmen Larrain Vial
María Pérez Zanartu
Olga Vega Bobadilla

SECCIONES 9° y 10°

Esta mesa deberá constituirse el día 4 de abril a las 8 horas en la Oficina del Conservador de Bienes Raíces - Morandé 345.

SECCIONES 11°-12° y 13°

María Fontecilla Bascuñán
María González Espinoza
Graciela Peña Contreras

SECCIONES 64a. y 65a. Armando Aranda Morales, Osvaldo Appelgren Donoso, César Ríos Matamala. SECCIONES 66a. y 67a. Esta mesa deberá constituirse el día 4 de abril a las 8 horas en la Oficina del Conservador de Bienes Raíces - Morandé 345. SECCIONES 68a. y 69a. Esta mesa deberá constituirse el día 4 de abril de 1971 a las 8 horas en la Oficina del Conservador de Bienes Raíces - Morandé 345. SECCIONES 70a. y 71a. Eduardo Rodríguez Flores, Enrique Campos Mujica, Víctor Figueroa Soto. SECCIONES 72a. y 73a. Esta mesa deberá constituirse el día 4 de abril a las 8 horas en la Oficina del Conservador de Bienes Raíces - Morandé 345. SECCIONES 74a. y 75a. Arturo Galleguillos Jaque, Pascual Castillo Avilés, Miguel Cruz Valdés. SECCIONES 76a. y 77a. Carlos Reyes Ibarra, Rafael Zamorano Bustamante, Raúl Calderón Castillo. SECCIONES 78a. y 79a. Ernesto Parra Núñez, Hernán Ibarra de la Fuente, Eduardo Zenteno García. SECCIONES 80a. y 81a. Luis Rojas Ramírez, Mano Mateluna Muñoz, Nelson Medina Wiebar. SECCIONES 82a. y 83a. Esta mesa deberá constituirse el día 4 de abril a las 8 horas en la Oficina del Conservador de Bienes Raíces - Morandé 345. SECCIONES 84a. y 85a. Esta mesa deberá constituirse el día 4 de abril a las 8 horas en la Oficina del Conservador de Bienes Raíces - Morandé 345. SECCIONES 86a. y 87a. Esta mesa deberá constituirse el día 4 de abril a las 8 horas en la Oficina del Conservador de Bienes Raíces - Morandé 345. SECCIONES 88a. y 89a. Hernán Moreno Beauchenin, Diego Zúñiga Cofré, Luis Valdivieso González. SECCIONES 86a. y 90a. Jorge Guillermo Bruna Contreras, Luis Orellana Bañza, Juan Montoya Pacheco. SECCIONES 91a. y 92a. Juan de la Cruz Esparza, Vasco Nuñez Bustos, Alberto Vega Navarrete. SECCION 93a. Pablo Fuentes López, Manuel Miranda Orellana, Arturo Moreira Olivares. SECCION 94a. José Ramírez Fariás, Bernardo Appelgren Donoso, Juan Oyanedel Soto. SECCION 95a. Juan Sanhueza Martínez, Jorge Alvarez Vidal, Jorge Ibañaca Banda. SECCION 96a. Arturo Cortés Urrea, Juan Marín Silva, Sergio Villalobos Villarreal. SECCION 97a. Esta mesa deberá constituirse el día 4 de abril a las 8 horas en la Oficina del Conservador de Bienes Raíces - Morandé 345. SECCION 98a. Esta mesa deberá constituirse el día 4 de abril a las 8 horas en la Oficina del Conservador de Bienes Raíces - Morandé 345. SECCION 99a. Esta mesa deberá constituirse el día 4 de abril a las 8 horas en la Oficina del Conservador de Bienes Raíces - Morandé 345. SECCION 100a. Esta mesa deberá constituirse el día 4 de abril a las 8 horas en la Oficina del Conservador de Bienes Raíces - Morandé 345. SECCION 101a. Esta mesa deberá constituirse el día 4 de abril a las 8 horas en la Oficina del Conservador de Bienes Raíces - Morandé 345. SECCION 102a. Claudio Guerrero Moglia, Eduardo Valdivieso Rahman, Luis Arragada Faundez. SECCION 103a. César Ascui Henríquez, Guillermo Tobar Vallejos, Raúl Hormazábal Fuentealba. SECCION 104a. Lorenzo Duhart Barrientos, Carlos Varela Matamoros, Alberto Guzmán Aguilera. SECCION 105a. José Bustamante Contreras, Julio Rosello Palma, Luis Fuentes Bruna. SECCION 106a. Hugo Escalona Jara, Pablo Cereceda Bravo, Luis Valdés Valenzuela.

SECCION 107a. Esta mesa deberá constituirse el día 4 de abril a las 8 horas en la Oficina del Conservador de Bienes Raíces - Morandé 345. SECCION 108a. Gustavo Marchant M., Alfredo Román Gómez, Julio Salvo Berrios. SECCION 109a. Esta mesa deberá constituirse el día 4 de abril a las 8 horas en la Oficina del Conservador de Bienes Raíces - Morandé 345. SECCION 110a. Esta mesa deberá constituirse el día 4 de abril a las 8 horas en la Oficina del Conservador de Bienes Raíces - Morandé 345. SECCION 111a. Patricio Moreno Rivera, Federico Gómez-Saavedra, Amador Calderón Azagra. SECCION 112a. Esta mesa deberá constituirse el día 4 de abril a las 8 horas en la Oficina del Conservador de Bienes Raíces - Morandé 345. SECCION 113a. Víctor Uriarte Garcés, Ricardo Santis Vega, Alfonso Contreras Vergara, Heráldo Reyes Alamiz. SECCION 114a. Oscar Carcamo Aguirre, Luis Morales Rojas, Jorge Sepúlveda López. SECCION 115a. Esta mesa deberá constituirse el día 4 de abril a las 8 horas en la Oficina del Conservador de Bienes Raíces - Morandé 345. SECCION 116a. Esta mesa deberá constituirse el día 4 de abril a las 8 horas en la Oficina del Conservador de Bienes Raíces - Morandé 345. SECCION 117a. Luis Díaz Díaz, Jaime Contreras, Manuel Zúñiga Martínez. SECCION 118a. Esteban Belmar, Fagalde Omar Román Nuñez, Angel León Herrera. SECCION 119a. Esta mesa deberá constituirse el día 4 de abril a las 8 horas en la Oficina del Conservador de Bienes Raíces - Morandé 345. SECCION 120a. Claudio Guajardo Castro, Jaime Toro Martínez, Armando Sepúlveda González. SECCION 121a. Esta mesa deberá constituirse el día 4 de abril a las 8 horas en la Oficina del Conservador de Bienes Raíces - Morandé 345. SECCION 122a. Jorge Palacios Bobadilla, Héctor Zaso Villar, Carlos Benavides Zabala. 123ª SECCION. Hernán Donoso Zamorano, Carlos Guallequillos Ibañaca, Fernando Acevedo Cuevas. 124ª SECCION. Sergio Reyes Herrera, Jorge Campos Calderón, Pedro Leiva Dinamarca. 125ª SECCION. Esta mesa deberá constituirse el día 4 de abril a las 8 horas en la Oficina del Conservador de Bienes Raíces - Morandé 345. SECCION 126ª SECCION. Esta mesa deberá constituirse el día 4 de abril a las 8 horas en la Oficina del Conservador de Bienes Raíces - Morandé 345. SECCION 127ª SECCION. Oscar Garrido Villarreal, Alfredo Jara Bravo, Juan Arce Briones. 128ª SECCION. Edgardo Vega Soto, Justo Obregón Roach, Patricio Núñez Rojas. 129ª SECCION. Carlos Oviedo Retamal, Juan Curia Aravena, Manuel Zúñiga Silva. 130ª SECCION. Esta mesa deberá constituirse el día 4 de abril a las 8 horas en la Oficina del Conservador de Bienes Raíces - Morandé 345. SECCION 131ª SECCION. Carlos Contreras Cortés, Cirilo Caro Cabezas, Jorge Becerra Villarreal. 132ª SECCION. José Núñez Ubilla, Carlos Raúl Núñez, José Nahuelcura. 133ª SECCION. Wellington Núñez Lagos, Manuel Navarro Arragada, Sergio Navarrete Silva, Luis González González.

134ª SECCION. Luis Miranda Miranda, Luis Somoza Obligado, Juan Santander Peralta. 135ª SECCION. Juan Arroyo Cabezas, José Martínez Ampuero, Luis Núñez Méndez, Héctor Herrera Aravena. 136ª SECCION. Alejo Carrasco Rojas, Juan Antonio Santis Saldfas, Jorge Guzmán Rodríguez. TERCERA COMUNA. PORTALES MUJERES. Local de Funcionamiento LICEO DE NIÑAS N° 2. MATUCANA N° 93. SECCIONES 1ª y 2ª. Adriana González Tapia, Inés Lenz Prieto, María Monge Donoso. SECCIONES 3ª y 4ª. Esta mesa deberá constituirse el día 4 de abril a las 8 horas en la Oficina del Conservador de Bienes Raíces - Morandé 345. SECCIONES 5ª y 6ª. Elena Fagalde Cross, Marta Moreno Olivós, Mirem Rentería Martín. SECCIONES 7ª y 8ª. Esta mesa deberá constituirse el día 4 de abril a las 8 horas en la Oficina del Conservador de Bienes Raíces - Morandé 345. SECCIONES 9ª 10ª y 11ª. Mana Soto Soto, Rosa Miranda Ortiz, Silvia Pozo Flores. SECCIONES 12ª, 13ª y 14ª. Teresa Azparriz Becerra, Hilda Torres Torres, Silvia Escalante Bález. SECCIONES 15ª y 16ª. Esta mesa deberá constituirse el día 4 de abril a las 8 horas en la Oficina del Conservador de Bienes Raíces - Morandé 345. SECCIONES 17ª y 18ª. Juana Estay Irarrázabal, Marieta Nuñez López, Carmen Fuenzalida Ojeda. SECCIONES 19ª y 20ª. Elna Yáñez Espinoza, Nelly Avila Henríquez, María Teresa Bello. SECCIONES 21ª y 22ª. Alicia Díaz Bustos, Amelia Adriana Guzman, Elena Rodríguez. SECCIONES 23ª y 24ª. Esta mesa deberá constituirse el día 4 de abril a las 8 horas en la Oficina del Conservador de Bienes Raíces - Morandé 345. SECCIONES 25ª y 26ª. Yolanda Blanco Fuentes, Matilde Herrera Mardones, María Isabel Ascona Olaeta, Amelia Garrido Bdez. SECCIONES 27ª y 28ª. Aida Romero Valenzuela, Berta Aguilera Zúñiga, Emelina Guacolda Ceballos. SECCION 29ª. A esta sección se anexan los Registros 1 - 2 - 3 - 4 - 5 - 6 - 7 - 8 - 10 - 12 - 11 - de. EXTRANJEROS. Esta mesa deberá constituirse el día 4 de abril a las 8 horas en la Oficina del Conservador de Bienes Raíces - Morandé 345. SECCIONES 30ª y 31ª. María Arce Ladron de Guevara, Nina Brusadelli, Santis Carmen Cancellaria Rivas. SECCIONES 33ª y 34ª. Silvia Ariztia Seco, Angela Orellana Valdenegro, Lidia Rubio Altaga. SECCIONES 35ª y 36ª. Esta mesa deberá constituirse el día 4 de abril a las 8 horas en la Oficina del Conservador de Bienes Raíces - Morandé 345. SECCION 37ª. Esta mesa deberá constituirse el día 4 de abril a las 8 horas en la Oficina del Conservador de Bienes Raíces - Morandé 345. SECCION 38ª. Esta mesa deberá constituirse el día 4 de abril a las 8 horas en la Oficina del Conservador de Bienes Raíces - Morandé 345. SECCIONES 39ª y 40ª. Claudia Iglesias Morales, María Inés Iglesias Morales, Eliana Aravena Cornejo.

SECCIONES 41ª y 42ª. Esta mesa deberá constituirse el día 4 de abril a las 8 horas en la Oficina del Conservador de Bienes Raíces - Morandé 345. SECCIONES 43ª y 44ª. Esta mesa deberá constituirse el día 4 de abril a las 8 horas en la Oficina del Conservador de Bienes Raíces - Morandé 345. SECCION 45ª. Eugenia Vargara Muñoz, Ana Fuentes Riveros, Elena Román Vera. SECCIONES 46ª y 47ª. María Mercedes Ural Thibant, Luisa Pulgar Fariás, Silvia Araya Mandujano. SECCION 48ª. Laura Mena Bustos, María Cecilia Jacob Checar, Iris Bustos Briceño, María E. del Río Díez. SECCIONES 49ª y 50ª. Esta mesa deberá constituirse el día 4 de abril a las 8 horas en la Oficina del Conservador de Bienes Raíces - Morandé 345. SECCION 51ª. Esta mesa deberá constituirse el día 4 de abril a las 8 horas en la Oficina del Conservador de Bienes Raíces - Morandé 345. SECCION 52ª. Esta mesa deberá constituirse el día 4 de abril a las 8 horas en la Oficina del Conservador de Bienes Raíces - Morandé 345. SECCION 53ª. Esta mesa deberá constituirse el día 4 de abril a las 8 horas en la Oficina del Conservador de Bienes Raíces - Morandé 345. SECCIONES 54ª y 55ª. Elba Gómez Andana, María Palma Solís, María Velasco Rayo. SECCION 56ª. Lucía González González, Yolanda Román Morales, Olga Molina Didier, María Flores Yáñez. SECCION 57ª. Esta mesa deberá constituirse el día 4 de abril a las 8 horas en la Oficina del Conservador de Bienes Raíces - Morandé 345. SECCION 58ª. Esta mesa deberá constituirse el día 4 de abril a las 8 horas en la Oficina del Conservador de Bienes Raíces - Morandé 345. SECCION 59ª. María González Barrera, Eliana Toledo Fariás, Cristina Vicencio Serey. SECCION 60ª. Bernarda Araya Godoy, Adriana Yávar Donoso, Margarita Saavedra Salazar. SECCION 61ª. Esta mesa deberá constituirse el día 4 de abril a las 8 horas en la Oficina del Conservador de Bienes Raíces - Morandé 345. SECCION 62ª. María González Muñoz, Eliana Rojas Leiva, Gladys Prieto Bode. SECCION 63ª. Esta mesa deberá constituirse el día 4 de abril a las 8 horas en la Oficina del Conservador de Bienes Raíces - Morandé 345. SECCION 64ª. Luisa Vera Gagney, Florisa Fernández Cabrera, Rosa Mancilla Castillo. SECCION 65ª. Marina Gómez Puga, María Valenzuela Ibarra, Graciela Cagliero Labra. SECCION 66ª. Esta mesa deberá constituirse el día 4 de abril a las 8 horas en la Oficina del Conservador de Bienes Raíces - Morandé 345. SECCION 67ª. Esta mesa deberá constituirse el día 4 de abril a las 8 horas en la Oficina del Conservador de Bienes Raíces - Morandé 345. SECCION 68ª. Guillermina González Gaete, Cupertina Sepúlveda Oliveros, Adriana Figueroa Rojas. SECCION 69ª. Francisca Zamorano Vera, Rosa Pérez Arenas, Gladys Medina Medina. SECCION 70ª. Esta mesa deberá constituirse el día 4 de abril a las 8 horas en la Oficina del Conservador de Bienes Raíces - Morandé 345. SECCION 71ª. Esta mesa deberá constituirse el día 4 de abril a las 8 horas en la Oficina del Conservador de Bienes Raíces - Morandé 345. SECCION 72ª. Esta mesa deberá constituirse el día 4 de abril a las 8 horas en la Oficina del Conservador de Bienes Raíces - Morandé 345. SECCION 73ª. Esta mesa deberá constituirse el día 4 de abril a las 8 horas en la Oficina del Conservador de Bienes Raíces - Morandé 345. SECCION 74ª. Esta mesa deberá constituirse el día 4 de abril a las 8 horas en la Oficina del Conservador de Bienes Raíces - Morandé 345. SECCION 75ª. Sonia Araya Cruz, Berta Moya Ibarra, Amelia González Veigara. SECCION 76ª. Esta mesa deberá constituirse el día 4 de abril a las 8 horas en la Oficina del Conservador de Bienes Raíces - Morandé 345. SECCION 77ª. Aurora Ibañaca Toro, Eliana Lagos Olmedo, Mónica Tapia Cruz. SECCION 78ª. Eliana Díaz Ruiz, Eliana Ulzurun Aguirre, Hilda Norambuena B. SECCION 79ª. Esta mesa deberá constituirse el día 4 de abril a las 8 horas en la Oficina del Conservador de Bienes Raíces - Morandé 345. SECCION 80ª. Lady Godoy Robles, Rosa Carvajal Bugueño, Iris Valenzuela Rodríguez. SECCION 81ª. Ruth Morillon Reyes, Laura Barrera Aqueveque, Adriana Cuellar Errázunz. SECCION 82ª. Esta mesa deberá constituirse el día 4 de abril a las 8 horas en la Oficina del Conservador de Bienes Raíces - Morandé 345. SECCION 83ª. Mercedes Saavedra Ossa, Norma Soto Riquelme, Carmen Carrillo Farina. SECCION 84ª. Esta mesa deberá constituirse el día 4 de abril a las 8 horas en la Oficina del Conservador de Bienes Raíces - Morandé 345. SECCION 85ª. Margarita Chávez Orellana, Gioconda Silva, Matilde Burguín Castillo. SECCION 86ª. Esta mesa deberá constituirse el día 4 de abril a las 8 horas en la Oficina del Conservador de Bienes Raíces - Morandé 345. SECCION 87ª. Yolanda Ganci Salas, Consuelo González Rivera, María Pérez Astorga. SECCION 88ª. Rosa Gallardo Marcos, Mónica Palacios de la Barra, Eliana Flores Arancibia. SECCION 89ª. Esta mesa deberá constituirse el día 4 de abril a las 8 horas en la Oficina del Conservador de Bienes Raíces - Morandé 345. SECCION 90ª. Nora San Martín Salas, Celia Escobar Albornoz, Gladys Vega Navarrete. SECCION 91ª. Carmen Munillo Gaete, Marta Venegas Zúñiga, Margarita Cantillana Mira. SECCION 92ª. Mabel Droguett González, Inés Palma López, Ermelinda Angulo Martínez. SECCION 93a. María Manozalba Pérez, María Aravena Torres, María San Martín Rojas. SECCION 94a. Eliana Moranuez Soto, Estela Martínez Acuña, Yolanda Salgado Retamal. SECCION 95a. Norka Ibarra Bustamante, María Ramírez Larraín, Elba Alfaro Inostroza. SECCION 96a. Berta Amigo Amigo, Eva Godoy Cartagena, María Maldonado Inostroza. SECCION 97a. Esta mesa deberá constituirse el día 4 de abril a las 8 horas en la Oficina del Conservador de Bienes Raíces - Morandé 345. SECCION 98a. María Benveniste Cadiz, Ana Cossa Saavedra, Herminida Aguirre Pardo.

SECCION 99a. Esta mesa deberá constituirse el día 4 de abril a las 8 horas en la Oficina del Conservador de Bienes Raíces - Morandé 345. SECCION 100a. Esta mesa deberá constituirse el día 4 de abril a las 8 horas en la Oficina del Conservador de Bienes Raíces - Morandé 345. SECCION 101a. Esta mesa deberá constituirse el día 4 de abril a las 8 horas en la Oficina del Conservador de Bienes Raíces - Morandé 345. SECCION 102a. Franca Grez Torrealba, Silvia González Castro, Palmira Godoy Cabello. SECCION 103a. María Duarte Castro, Margarita Donoso González, María Baranda Espinoza. SECCION 104a. Matilde Córdova, María Ponce Cordero, Silvia Blanchard Jaime. SECCION 105a. Margarita Valenzuela Muñoz, Doris Gutiérrez Contreras, Graciela Bustos Ortiz. SECCION 106a. Esta mesa deberá constituirse el día 4 de abril a las 8 horas en la Oficina del Conservador de Bienes Raíces - Morandé 345. SECCION 107a. Esta mesa deberá constituirse el día 4 de abril a las 8 horas en la Oficina del Conservador de Bienes Raíces - Morandé 345. SECCION 108a. María Contador Flores, Susana Ildi Fuenzalida, Ana Saavedra Wornier. SECCION 109a. Marta Ortúzar Rojas, Guillermina Martínez Alvarado, Modesta González Flores. SECCION 110a. María Hidalgo Luehued, Adriana Bogdanovich, Carmen Fuenzalida González, Rita Inostroza Alvarez. SECCION 111a. Esta mesa deberá ser constituida el día 4 de abril a las 8 horas en la Oficina del Conservador de Bienes Raíces - Morandé 345. SECCION 112a. Esta mesa deberá constituirse el día 4 de abril a las 8 horas en la Oficina del Conservador de Bienes Raíces - Morandé 345. SECCION 113a. Esta mesa deberá constituirse el día 4 de abril a las 8 horas en la Oficina del Conservador de Bienes Raíces - Morandé 345. SECCION 114a. Mercedes Campos Orellana, María A. Vargas Barrera, Eliana Acuña Pantoja, María Moreno García. SECCION 115a. Silvia Valdivia Díaz, Yanet de Spirito Prado, Margarita Hermosilla Panaman. SECCION 116a. Yolanda Mardones Campos, Eugenia Morales Silva, Norma Hernández Silva. SECCION 117a. Haidée Carreño Contreras, Cristina Díaz Sepúlveda, María Soto Ochoa. SECCION 118a. Marietta Gutiérrez Contreras, Ana María Farcello Hospital, Graciela Vanencia Campos. SECCION 119a. Rosa Escobar Ulloa, Teresa Escobar Ulloa, Ninfa Fierro Carpan. SECCION 120a. Esmeralda meira Sobarzo, Nancy Avendaño Zúñiga, Bernardita Palma Jara. SECCION 121a. Sofía Galdames Tuna, María Carreño Figueroa, Miriam Cárdenas Ponce. SECCION 122a. Esta mesa deberá constituirse el día 4 de abril a las 8 horas en la Oficina del Conservador de Bienes Raíces - Morandé 345. TERCERA COMUNA PORTALES EXTRANJEROS Local de Funcionamiento LICEO DE NIÑAS N° 2. MATUCANA N° 93. SECCION 9a. Milagro Martínez López, Rosario Rivacoba Martínez, Antonio Negrodo Quintana. CUARTA COMUNA ESTACION VARONES LOCAL DE FUNCIONAMIENTO ANEXO ESC. NORMAL "J. A. NÚÑEZ". AVDA. ECUADOR N° 3650. SECCIONES 1a. 2a. y 7a. Esta mesa deberá constituirse el día 4 de abril a las 8 horas en la Oficina del Conservador de Bienes Raíces - Morandé 345. SECCION 3a. y 4a. Samuel Aldayuy Barrera, Julio Briones Troncoso, Luis Pizarro Bravo, José Concha Bález. SECCIONES 5a. y 6a. Esta mesa deberá constituirse el día 4 de abril a las 8 horas en la Oficina del Conservador de Bienes Raíces - Morandé 345. SECCIONES 8a. y 9a. Anibal Mora Godoy, Miguel Cubillos Fuentes, Osvaldo Monroy Robles, Hugo Valencia Figueroa. SECCIONES 10a. y 11a. Fidel Toro Fuentealba, Hermínio Pérez Fuentealba, René Valladares Marín, Germán Garrido Luna. SECCIONES 12a. y 13a. Carlos Andrade Ortiz, Osvaldo Reich Kehl, Tito Díaz Campos. SECCIONES 14a. y 15a. Joaquín González González, Luis Sánchez Pozo, Manuel González González, Fernando Céspedes Catalán, Osvaldo Gálvez Lucero. SECCIONES 16a. 17a. y 18a. Juan Salazar Valenzuela, Manuel Brito Pabete, Rodolfo Mailén Martínez. SECCIONES 19a. y 20a. Domingo González Nuñez, Anibal Torres Soto, David González Torres. SECCIONES 21a. y 22a. Esta mesa deberá constituirse el día 4 de abril a las 8 horas en la Oficina del Conservador de Bienes Raíces - Morandé 345. SECCIONES 23a. y 24a. Teodoro H. Marschhausen Nuñez, Pedro Valdés Donoso, Luis Ramírez Valenzuela. SECCIONES 25a. y 26a. Raúl Vergara Pérez, Sergio Ulloa Arancibia, Marcelino Pardo Pardo. SECCIONES 27a. y 28a. Mario Salas Urzúa, Juan Garrido Navarro, Leopoldo Hernán Cornejo. SECCIONES 29a. y 30a. Jesús Miranda Zamorano, Guillermo Robledo Astorga, Víctor Aguilera Serrano. SECCIONES 31a. 32a. y 34a. Luis Sepúlveda, Juan Fierro, Luis Morales Molina. SECCIONES 33a. y 36a. Esta mesa deberá constituirse el día 4 de abril a las 8 horas en la Oficina del Conservador de Bienes Raíces - Morandé 345. SECCIONES 37a. y 38a. Mercedes Campos Orellana, María A. Vargas Barrera, Eliana Acuña Pantoja, María Moreno García. SECCION 39a. y 40a. Esta mesa deberá constituirse el día 4 de abril a las 8 horas en la Oficina del Conservador de Bienes Raíces - Morandé 345. SECCIONES 41a. y 42a. Ramón Vivanco Díaz, Guillermo Godoy Carrasco, Pedro López Cabrera. SECCIONES 43a. y 44a. Esta mesa deberá constituirse el día 4 de abril a las 8 horas en la Oficina del Conservador de Bienes Raíces - Morandé 345. SECCIONES 45. y 46a. José Vidal Salazar, Mamerto Mardones Díaz, Carlos Quinteros Díaz. SECCIONES 47a. y 48a. Washington Bestrand Remedy, Ricardo Zamorano Herrera, Luis Paredes Gálvez. SECCIONES 49a. y 50a. Carlos Paredes Alvarez, Eduardo Sánchez Castro, Luis Moreno Arancibia. SECCIONES 51a. y 52a. Ramón Fariás Contreras, Guillermo Soto Villarreal, Hector Aadaos Ramirez. SECCIONES 53a. y 54a. Esta mesa deberá constituirse el día 4 de abril a las 8 horas en la Oficina del Conservador de Bienes Raíces - Morandé 345. SECCIONES 55a. y 56a. Esta mesa deberá constituirse el día 4 de abril a las 8 horas en la Oficina del Conservador de Bienes Raíces - Morandé 345. SECCIONES 57a. y 58a. Esta mesa deberá constituirse el día 4 de abril a las 8 horas en la Oficina del Conservador de Bienes Raíces - Morandé 345.

SECCIONES 59a. y 60a. Esta mesa deberá constituirse el día 4 de abril a las 8 horas en la Oficina del Conservador de Bienes Raíces - Morandé 345. SECCIONES 61a. y 62a. Esta mesa deberá constituirse el día 4 de abril a las 8 hrs. en la Oficina del Conservador de Bienes Raíces - Morandé 345. SECCION 63a. Esta mesa deberá constituirse el día 4 de abril a las 8 horas en la Oficina del Conservador de Bienes Raíces - Morandé 345. SECCIONES 64a. y 65a. Manuel Contreras Tello, Mariano Fuentes V., Jaime Carvajal Aguayo. SECCIONES 66a. y 67a. Juan Castillo Valdivia, Rafael Avila Placencio, David Tapia Herrera. SECCIONES 68a. y 69a. Esta mesa deberá constituirse el día 4 de abril a las 8 horas en la Oficina del Conservador de Bienes Raíces - Morandé 345. SECCION 70a. Esta mesa deberá constituirse el día 4 de abril a las 8 horas en la Oficina del Conservador de Bienes Raíces - Morandé 345. SECCION 71a. Eduardo Toro Faundez, Luis Núñez González, Carlos Muñoz Arragada. SECCIONES 72a. y 73a. Luis Sánchez Chanco, Eduardo Troncoso O, Raúl Laguna Soto. SECCION 74a. Esta mesa deberá constituirse el día 4 de abril a las 8 horas en la Oficina del Conservador de Bienes Raíces - Morandé 345. SECCION 75a. Esta mesa deberá constituirse el día 4 de abril a las 8 horas en la Oficina del Conservador de Bienes Raíces - Morandé 345. SECCION 76a. y 77a. Mesa no constituida. SECCION 78a. Pedro Martínez Bustamante, Benigno González, Sergio Rojas Corvalán. SECCION 79a. Mesa no constituida. SECCION 80a. Mesa no constituida. SECCION 81a. Mesa no constituida. SECCION 82a. Gastón Bunot Castellano, Heriberto Muñoz Pezoa, Elberto Toledo Torres. SECCION 83a. Mesa no constituida. SECCIONES 84a. y 85a. Esta mesa deberá constituirse el día 4 de abril a las 8 horas en la Oficina del Conservador de Bienes Raíces - Morandé 345. SECCION 86a. Mesa no constituida. SECCION 87a. Mesa no constituida. SECCION 88a. Juan Ruiz Fuenzalida, José Soto Flores, Angel López Mandujano. SECCION 89a. Mesa no constituida. SECCION 90a. Jaime Sánchez Cordero, Claudio L. Orellana Videla, Oscar F. López Osorio. SECCION 91a. Mesa no constituida. SECCION 92a. Mesa no constituida. SECCION 93ª. Luis Escobar Durán, Gustavo Gutiérrez, Pedro Báez Salinas. SECCION 94ª. Manuel Contreras C., Patricio Villegas Campos, Angel Fries León. SECCION 95ª. Joaquín Orellana Avilés, Hugo Castro Arce, Mario Altaga Hernández. SECCION 96ª. Mesa no constituida. SECCION 97ª. Mesa no constituida. SECCION 98ª. Mesa no constituida.

SECCIONES 99a. y 60a. Samuel Aldayuy Barrera, Julio Briones Troncoso, Luis Pizarro Bravo, José Concha Bález. SECCIONES 61a. y 62a. Esta mesa deberá constituirse el día 4 de abril a las 8 hrs. en la Oficina del Conservador de Bienes Raíces - Morandé 345. SECCION 63a. Esta mesa deberá constituirse el día 4 de abril a las 8 horas en la Oficina del Conservador de Bienes Raíces - Morandé 345. SECCIONES 64a. y 65a. Manuel Contreras Tello, Mariano Fuentes V., Jaime Carvajal Aguayo. SECCIONES 66a. y 67a. Juan Castillo Valdivia, Rafael Avila Placencio, David Tapia Herrera. SECCIONES 68a. y 69a. Esta mesa deberá constituirse el día 4 de abril a las 8 horas en la Oficina del Conservador de Bienes Raíces - Morandé 345. SECCION 70a. Esta mesa deberá constituirse el día 4 de abril a las 8 horas en la Oficina del Conservador de Bienes Raíces - Morandé 345. SECCION 71a. Eduardo Toro Faundez, Luis Núñez González, Carlos Muñoz Arragada. SECCIONES 72a. y 73a. Luis Sánchez Chanco, Eduardo Troncoso O, Raúl Laguna Soto. SECCION 74a. Esta mesa deberá constituirse el día 4 de abril a las 8 horas en la Oficina del Conservador de Bienes Raíces - Morandé 345. SECCION 75a. Esta mesa deberá constituirse el día 4 de abril a las 8 horas en la Oficina del Conservador de Bienes Raíces - Morandé 345. SECCION 76a. y 77a. Mesa no constituida. SECCION 78a. Pedro Martínez Bustamante, Benigno González, Sergio Rojas Corvalán. SECCION 79a. Mesa no constituida. SECCION 80a. Mesa no constituida. SECCION 81a. Mesa no constituida. SECCION 82a. Gastón Bunot Castellano, Heriberto Muñoz Pezoa, Elberto Toledo Torres. SECCION 83a. Mesa no constituida. SECCIONES 84a. y 85a. Esta mesa deberá constituirse el día 4 de abril a las 8 horas en la Oficina del Conservador de Bienes Raíces - Morandé 345. SECCION 86a. Mesa no constituida. SECCION 87a. Mesa no constituida. SECCION 88a. Juan Ruiz Fuenzalida, José Soto Flores, Angel López Mandujano. SECCION 89a. Mesa no constituida. SECCION 90a. Jaime Sánchez Cordero, Claudio L. Orellana Videla, Oscar F. López Osorio. SECCION 91a. Mesa no constituida. SECCION 92a. Mesa no constituida. SECCION 93ª. Luis Escobar Durán, Gustavo Gutiérrez, Pedro Báez Salinas. SECCION 94ª. Manuel Contreras C., Patricio Villegas Campos, Angel Fries León. SECCION 95ª. Joaquín Orellana Avilés, Hugo Castro Arce, Mario Altaga Hernández. SECCION 96ª. Mesa no constituida. SECCION 97ª. Mesa no constituida. SECCION 98ª. Mesa no constituida.

SECCIONES 99a. y 60a. Samuel Aldayuy Barrera, Julio Briones Troncoso, Luis Pizarro Bravo, José Concha Bález. SECCIONES 61a. y 62a. Esta mesa deberá constituirse el día 4 de abril a las 8 hrs. en la Oficina del Conservador de Bienes Raíces - Morandé 345. SECCION 63a. Esta mesa deberá constituirse el día 4 de abril a las 8 horas en la Oficina del Conservador de Bienes Raíces - Morandé 345. SECCIONES 64a. y 65a. Manuel Contreras Tello, Mariano Fuentes V., Jaime Carvajal Aguayo. SECCIONES 66a. y 67a. Juan Castillo Valdivia, Rafael Avila Placencio, David Tapia Herrera. SECCIONES 68a. y 69a. Esta mesa deberá constituirse el día 4 de abril a las 8 horas en la Oficina del Conservador de Bienes Raíces - Morandé 345. SECCION 70a. Esta mesa deberá constituirse el día 4 de abril a las 8 horas en la Oficina del Conservador de Bienes Raíces - Morandé 345. SECCION 71a. Eduardo Toro Faundez, Luis Núñez González, Carlos Muñoz Arragada. SECCIONES 72a. y 73a. Luis Sánchez Chanco, Eduardo Troncoso O, Raúl Laguna Soto. SECCION 74a. Esta mesa deberá constituirse el día 4 de abril a las 8 horas en la Oficina del Conservador de Bienes Raíces - Morandé 345. SECCION 75a. Esta mesa deberá constituirse el día 4 de abril a las 8 horas en la Oficina del Conservador de Bienes Raíces - Morandé 345. SECCION 76a. y 77a. Mesa no constituida. SECCION 78a. Pedro Martínez Bustamante, Benigno González, Sergio Rojas Corvalán. SECCION 79a. Mesa no constituida. SECCION 80a. Mesa no constituida. SECCION 81a. Mesa no constituida. SECCION 82a. Gastón Bunot Castellano, Heriberto Muñoz Pezoa, Elberto Toledo Torres. SECCION 83a. Mesa no constituida. SECCIONES 84a. y 85a. Esta mesa deberá constituirse el día 4 de abril a las 8 horas en la Oficina del Conservador de Bienes Raíces - Morandé 345. SECCION 86a. Mesa no constituida. SECCION 87a. Mesa no constituida. SECCION 88a. Juan Ruiz Fuenzalida, José Soto Flores, Angel López Mandujano. SECCION 89a. Mesa no constituida. SECCION 90a. Jaime Sánchez Cordero, Claudio L. Orellana Videla, Oscar F. López Osorio. SECCION 91a. Mesa no constituida. SECCION 92a. Mesa no constituida. SECCION 93ª. Luis Escobar Durán, Gustavo Gutiérrez, Pedro Báez Salinas. SECCION 94ª. Manuel Contreras C., Patricio Villegas Campos, Angel Fries León. SECCION 95ª. Joaquín Orellana Avilés, Hugo Castro Arce, Mario Altaga Hernández. SECCION 96ª. Mesa no constituida. SECCION 97ª. Mesa no constituida. SECCION 98ª. Mesa no constituida.

SECCIONES 99a. y 60a. Samuel Aldayuy Barrera, Julio Briones Troncoso, Luis Pizarro Bravo, José Concha Bález. SECCIONES 61a. y 62a. Esta mesa deberá constituirse el día 4 de abril a las 8 hrs. en la Oficina del Conservador de Bienes Raíces - Morandé 345. SECCION 63a. Esta mesa deberá constituirse el día 4 de abril a las 8 horas en la Oficina del Conservador de Bienes Raíces - Morandé 345. SECCIONES 64a. y 65a. Manuel Contreras Tello, Mariano Fuentes V., Jaime Carvajal Aguayo. SECCIONES 66a. y 67a. Juan Castillo Valdivia, Rafael Avila Placencio, David Tapia Herrera. SECCIONES 68a. y 69a. Esta mesa deberá constituirse el día 4 de abril a las 8 horas en la Oficina del Conservador de Bienes Raíces - Morandé 345. SECCION 70a. Esta mesa deberá constituirse el día 4 de abril a las 8 horas en la Oficina del Conservador de Bienes Raíces - Morandé 345. SECCION 71a. Eduardo Toro Faundez, Luis Núñez González, Carlos Muñoz Arragada. SECCIONES 72a. y 73a. Luis Sánchez Chanco, Eduardo Troncoso O, Raúl Laguna Soto. SECCION 74a. Esta mesa deberá constituirse el día 4 de abril a las 8 horas en la Oficina del Conservador de Bienes Raíces - Morandé 345. SECCION 75a. Esta mesa deberá constituirse el día 4 de abril a las 8 horas en la Oficina del Conservador de Bienes Raíces - Morandé 345. SECCION 76a. y 77a. Mesa no constituida. SECCION 78a. Pedro Martínez Bustamante, Benigno González, Sergio Rojas Corvalán. SECCION 79a. Mesa no constituida. SECCION 80a. Mesa no constituida. SECCION 81a. Mesa no constituida. SECCION 82a. Gastón Bunot Castellano, Heriberto Muñoz Pezoa, Elberto Toledo Torres. SECCION 83a. Mesa no constituida. SECCIONES 84a. y 85a. Esta mesa deberá constituirse el día 4 de abril a las 8 horas en la Oficina del Conservador de Bienes Raíces - Morandé 345. SECCION 86a. Mesa no constituida. SECCION 87a. Mesa no constituida. SECCION 88a. Juan Ruiz Fuenzalida, José Soto Flores, Angel López Mandujano. SECCION 89a. Mesa no constituida. SECCION 90a. Jaime Sánchez Cordero, Claudio L. Orellana Videla, Oscar F. López Osorio. SECCION 91a. Mesa no constituida. SECCION 92a. Mesa no constituida. SECCION 93ª. Luis Escobar Durán, Gustavo Gutiérrez, Pedro Báez Salinas. SECCION 94ª. Manuel Contreras C., Patricio Villegas Campos, Angel Fries León. SECCION 95ª. Joaquín Orellana Avilés, Hugo Castro Arce, Mario Altaga Hernández. SECCION 96ª. Mesa no constituida. SECCION 97ª. Mesa no constituida. SECCION 98ª. Mesa no constituida.

SECCIONES 99a. y 60a. Samuel Aldayuy Barrera, Julio Briones Troncoso, Luis Pizarro Bravo, José Concha Bález. SECCIONES 61a. y 62a. Esta mesa deberá constituirse el día 4 de abril a las 8 hrs. en la Oficina del Conservador de Bienes Raíces - Morandé 345. SECCION 63a. Esta mesa deberá constituirse el día 4 de abril a las 8 horas en la Oficina del Conservador de Bienes Raíces - Morandé 345. SECCIONES 64a. y 65a. Manuel Contreras Tello, Mariano Fuentes V., Jaime Carvajal Aguayo. SECCIONES 66a. y 67a. Juan Castillo Valdivia, Rafael Avila Placencio, David Tapia Herrera. SECCIONES 68a. y 69a. Esta mesa deberá constituirse el día 4 de abril a las 8 horas en la Oficina del Conservador de Bienes Raíces - Morandé 345. SECCION 70a. Esta mesa deberá constituirse el día 4 de abril a las 8 horas en la Oficina del Conservador de Bienes Raíces - Morandé 345. SECCION 71a. Eduardo Toro Faundez, Luis Núñez González, Carlos Muñoz Arragada. SECCIONES 72a. y 73a. Luis Sánchez Chanco, Eduardo Troncoso O, Raúl Laguna Soto. SECCION 74a. Esta mesa deberá constituirse el día 4 de abril a las 8 horas en la Oficina del Conservador de Bienes Raíces - Morandé 345. SECCION 75a. Esta mesa deberá constituirse el día 4 de abril a las 8 horas en la Oficina del Conservador de Bienes Raíces - Morandé 345. SECCION 76a. y 77a. Mesa no constituida. SECCION 78a. Pedro Martínez Bustamante, Benigno González, Sergio Rojas Corvalán. SECCION 79a. Mesa no constituida. SECCION 80a. Mesa no constituida. SECCION 81a. Mesa no constituida. SECCION 82a. Gastón Bunot Castellano, Heriberto Muñoz Pezoa, Elberto Toledo Torres. SECCION 83a. Mesa no constituida. SECCIONES 84a. y 85a. Esta mesa deberá constituirse el día 4 de abril a las 8 horas en la Oficina del Conservador de Bienes Raíces - Morandé 345. SECCION 86a. Mesa no constituida. SECCION 87a. Mesa no constituida. SECCION 88a. Juan Ruiz Fuenzalida, José Soto Flores, Angel López Mandujano. SECCION 89a. Mesa no constituida. SECCION 90a. Jaime Sánchez Cordero, Claudio L. Orellana Videla, Oscar F. López Osorio. SECCION 91a. Mesa no constituida. SECCION 92a. Mesa no constituida. SECCION 93ª. Luis Escobar Durán, Gustavo Gutiérrez, Pedro Báez Salinas. SECCION 94ª. Manuel Contreras C., Patricio Villegas Campos, Angel Fries León. SECCION 95ª. Joaquín Orellana Avilés, Hugo Castro Arce, Mario Altaga Hernández. SECCION 96ª. Mesa no constituida. SECCION 97ª. Mesa no constituida. SECCION 98ª. Mesa no constituida.

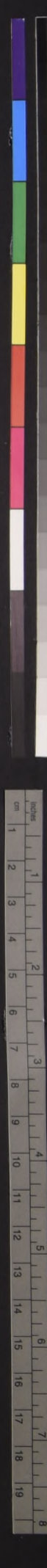

SECCION 99.

Mesa no constituida

SECCION 100.

Oscar Santos Pinilla Luis Luengo Neira Carlos Ossandón Gripe

SECCION 101.

Mesa no constituida

SECCION 102.

Eugenio Riquelme Herrera Oscar Alarcón Zúñiga Hugo Venegas Godoy

SECCION 103.

Eduardo López S Ernesto Gutiérrez L Victor Araya Pérez

SECCION 104.

Miguel Lazó Vergara Hugo Lobos González Manuel Tognarelli P.

SECCION 105.

Mesa no constituida

SECCION 106.

Mesa no constituida

SECCION 107.

Dante Alvarez Cabello Hugo Vargas Ortiz Reginaldo Chávez Contreras

SECCION 108.

Mario Inbarren Héctor Valdebenito Manuel Maldonado

SECCION 109.

Mesa no constituida

SECCION 110.

Orlando Valdés Celis Mario Arenas Salinas Julio Serrano Apablaza

SECCION 111.

José Nilo Pinto Víctor Valdadares Muñoz Roberto Quero Gallardo

SECCION 112.

Washington Salinas S. Hernán Muñoz Sánchez Sergio Inostroza Martínez

SECCION 113.

Bartolomé Mariscal Parra Carlos Carrasco Concha Jaime Ordenes Maulén

SECCION 114.

Quintín Romero Ramos Pedro Catalán Montero Raúl Arnis Harris

SECCION 115.

Mesa no constituida

SECCION 116.

Eduardo González Hidalgo Claudio A. González Morales Víctor M. Calderón Alvarado

SECCION 117.

Fernando Albornoz Herrera Luis Sánchez Sánchez Juan Martínez G.

SECCION 118.

Mesa no constituida

SECCION 119.

Mesa no constituida

SECCION 120.

Hipólito Toro Valenzuela Pedro Madariaga Arancibia Mario Moya B.

SECCION 121.

Mesa no constituida

SECCION 122.

Mesa no constituida

SECCION 123.

Mesa no constituida

SECCION 124.

Mesa no constituida

SECCION 125.

Mesa no constituida

SECCION 126.

Pedro Valenzuela López Luis Morales Guardia Juan Arredondo Fulcaux

SECCION 127.

Carlos Herrera Aguilera Hugo Huenupi Figueroa Luciano Huaina Mancuvel

SECCION 128.

Dugal Jara Hidalgo Segundo Jara Sáez Fernando Jorquera Chandiá

SECCION 129.

Esteban Bustamante Castro José C. Silva Calderón Juan R. Vargas Osorio

SECCION 130.

SECCION 131.

SECCION 132.

CUARTA COMUNA "ESTACION" MUJERES Local de Funcionamiento ESCUELA SUP. DE HOMBRES N° 50 AVDA. BERNARDO O'HIGGINS 4268

SECCIONES 1° y 2°.

Ana Rozas Pereira Graciela González Ríos Margarita Caviedes Sánchez Berta Poblete Martínez

SECCIONES 3° y 4°.

Juana Rodríguez Barra Hilda Gajardo Lillo Elisa Ibarra Espinoza

SECCIONES 5° y 6°.

Corina Pacheco Arévalo Carmen Arriagada Ponce Gladys Ulloa Rojas

SECCIONES 7° y 8°.

Lucía Cabello Pergara Ema Bravo Flores Elisa Riquelme R. Elisa Cordero Moya

SECCIONES 9° y 10°.

Rosa Bermejo Villas Elba Yañez Blanca Ramírez Bravo

SECCIONES 11° y 12°.

Sara Mejías Acevedo Flor Muñoz Orrego Blanca Solís Polar

SECCIONES 13° y 14°.

Bernarda Garrido Duque María Zúñiga Araya Olga del Carmen Núñez

SECCIONES 15° y 16°.

Bernarda Paredes Zúñiga Elsa Díaz Reyes Ana Setti Gutiérrez Valentina Vicente Urrejola

SECCIONES 17° y 18°.

Ester Ponce Guajardo Margarita Iliabaca Uribe María Concha Vega Gladys Cofre Fuentes Baldramina Herrera Herrera

SECCIONES 19° y 22°.

Nelly Pino Zapata Laura Rosa Jiménez Elena Arellano Fuentealba

SECCIONES 20° y 21°.

Olga Miranda Acuña María T. Quiroz Torrealba Elba Pinilla Díaz

SECCIONES 23° y 24°.

Silvia Carrasco Contreras Nora Salinas López Soledad Salazar Ordóñez Yolanda Durán García

SECCIONES 25° y 27°.

Mesa no constituida

SECCION 26°.

Laura Gómez Rojas Laura Hernández Aqueveque Ernestina Alvarado Rivas

SECCION 28°.

Mesa no constituida

SECCION 29°.

Marina Daza Carrasco Esmeralda Mazuela Dinamarca América Ubilla Palma

SECCION 30°.

Irma Silva Abarca Irma del Carmen Rodríguez Ana Vázquez Carter

SECCION 31°.

Inés Donoso Flores Edith Opazo Pizarro María Gutiérrez Alvarez

SECCIONES 32° y 33°.

Mesa no constituida

SECCIONES 34a. y 35a.

Sara Aravena Espinoza Ana Alfaro Gálvez Bertina Villar Reyes

SECCIONES 36a. y 37a.

Etelvina Toro Romero Elba Olguin Herrera Carmen Rita Quezada

SECCION 38a.

Ana Reyes Herrera Florencia Mena Palma Elsa Fernández López

SECCIONES 39a. y 40a.

Raquel San Martín López Yolanda Hernández Véliz Encarnación Urbina Sara Saavedra Zúñiga Silvia Contreras Faundez

SECCION 41a.

Aurora Solís Espinoza María Hernández Tagle Clara Verdejo Castro

SECCION 42a.

Rosa Flores Tapia Ana Riquelme Zamorano Blanca Valenzuela Bustos

SECCION 43a.

Mesa no constituida

SECCION 44a.

María González Vera Sara Devia Quintana María Aguilera Serrano

SECCIONES 45a. y 46a.

Mesa no constituida

SECCION 47a.

Ruth Fuenzalida Jiménez Josefina Hinojosa Chollerz Tegualda González Toro

SECCION 48a.

Irma Moya Bunch María Moya Bunch Magaly Lucono Contreras

SECCION 49a.

Ema Saavedra González Elba Morales Herrera Margarita Vega Sandoval

SECCION 50a.

Lilian Herrera Godoy Gladys Betancourt Nilo América Colquicocha Celis María Faúndez Faúndez

SECCION 51a.

María Morales Rodríguez María Lazo Vergara María Coloma Paine

SECCION 52a.

Marta Sáez S Raquel Osorio Gálvez Luisa Pizarro Contreras

SECCION 53a.

Guillermina Sánchez Nuñez Gloria Lecaros Carrasco Flor Vargas Suárez

SECCION 54a.

María Navarrete Miquez Gladys Poblete Espinoza Isidora Poloni Ahumada

SECCION 55a.

Ana Reinal Aguilera Isabel Sandoval Luz Guerrero Muñoz

SECCION 56a.

Mesa no constituida

SECCION 57a.

Mesa no constituida

SECCION 58a.

Mesa no constituida

SECCION 59a.

Eliana Aldea del Solar Guillermina Berrios Hernández María Avila Rojas

SECCION 60a.

Mesa no constituida

SECCION 61a.

Fresia Borquez Iglesias José Velásquez Angel Amelia Duarte González

SECCION 62a.

Marina Rivera Rivera Margarita Fuentes Jera Ubilda Delgado Arismendi Carmen Salinas Ríos Magdalena Fuentes Zúñiga

SECCION 63a.

Mesa no constituida

SECCION 64a.

Mesa no constituida

SECCION 65a.

Mesa no constituida

SECCION 66a.

Sara Leiva G. Guillermina Godoy Manuela Vergara Contreras

SECCION 67a.

Mesa no constituida

SECCION 68a.

Eva Hidalgo Burgos Marina Nuñez Fuentes María Giannini Giannini Raquel Reyes Riquelme

SECCION 69a.

Mesa no constituida

SECCION 70a.

Mesa no constituida

SECCION 71a.

Mesa no constituida

SECCION 72a.

Mesa no constituida

SECCION 73a.

Mesa no constituida

SECCION 74a.

Ana Ibarra Campos María Montoya Castro Graciela Silva Calderón

SECCION 75a.

Mesa no constituida

SECCION 76a.

Ana Suárez Vega Rosa Carrasco Leiva Hilda Galaz Vázquez

SECCION 77a.

Estrella Tapia Tapia Inés Gómez Zapata Elba Galleguillos Gálvez

SECCION 78a.

Elisa Vázquez Encina Silvia Indo González Inés Villarroel Vázquez

SECCION 79a.

Ana Aravena Valle Eliana Riquelme Roa Norma Hernández Pavez

SECCION 80a.

María Luz Robledo María Hernández Teresa Nilo Márquez

SECCION 81a.

Mesa no constituida

SECCION 82a.

Mesa no constituida

SECCION 83a.

Mesa no constituida

SECCION 84a.

Mesa no constituida

SECCION 85a.

Susana Colam Letelier Carmen Arriagada Ponce Gladys Ulloa Rojas

SECCION 86a.

Dalia Mueba Cuevas

SECCION 87a.

Luz Caruz Cajas Enriqueta Pulgar Ibarra María Pérez Acevedo

SECCION 88a.

Olivia Quezada Ramírez Matilde Varas Delgado Isabel San Martín Luengo

SECCION 89a.

Mesa no constituida

SECCION 90a.

Mesa no constituida

SECCION 91a.

Gladys Pardo Jorquera Josefina Valencia Betsabé Padín

SECCION 92a.

María Varas Zúñiga María Espinoza Espinoza Ángela Castro Moreno Hortencia del C. Eraso O Mercedes Leyton Guerrero

SECCION 93a.

Gabriela Pardo Jorquera Lucía Céspedes Contreras Silvia Alvear Rubio

SECCION 94a.

María Flores Molina Norma González Solar Magaly San Martín Olmedo

SECCION 95a.

Mesa no constituida

SECCION 96a.

Flor Soto Soto Iris Colomo Paine Nancy Abarca Bilbao

SECCION 97a.

Mesa no constituida

SECCION 98a.

María Maluenda Barrera Ana Guajardo Ibarra Julia Barrera Reyes

SECCION 99a.

Patricia Barrera Arlegui María Escandón Donoso Inés Varas Soto

SECCION 100a.

Fresia Olave Molinas Sonia Alvarez Cifuentes María Garín Benavides

SECCION 101a.

María Sandoval González María Sepúlveda Caveres Raquel Cepeda Marambio

SECCION 102a.

Ana Muñoz Bázex Gloria Pradenas Onofre Nancy Vázquez Pineda

SECCION 103a.

Silvia Ramírez Villagra Isabel Anasco Mónica Valencia Altamirano Norma Yáñez Donoso

SECCION 104a. ANEXO EXTRANJEROS 1-2-3-4-5-6-7

Assunta Quintilini Di Federico María Lerga Arrizabalaga Josefina Lerga Arrizabalaga

SECCION 105a.

NOTA: Las mesas no constituidas deberán constituirse el día 4 de abril, a las 8 horas, en la Oficina del Conservador de Bienes Raíces, Morandé 345

QUINTA COMUNA CAÑADILLA VARONES Local de Funcionamiento LICEO EXP. GABRIELA MISTRAL INDEPENDENCIA N° 1221

SECCIONES 1a. y 2a.

Ruben Acevedo Hernández Mario Cordero Borbolla Marco de la Parra Henríquez

SECCIONES 3a. y 4a.

Alfonso Alarcón Castro Evaristo Varas Corral Fedérico Rivas Surtt

SECCIONES 5a. y 6a.

Rudolfo Vega Araya Julio Burgos Casanova Luis Apollizuelo Benítez

SECCIONES 7a. 8a. y 9a.

Esta mesa deberá constituirse el día 4 de abril, a las 8 horas, en la Oficina del Conservador de Bienes Raíces, Morandé 345

SECCIONES 10a. y 11a.

Mario Arredondo Soto Juan Martínez Moreno Neftalí Canelo Valdivia

SECCIONES 12a. y 13a.

Juan Baeza Videla Ambrosio Tanisheño Báez Jorge Vázquez Romero

SECCIONES 14a. y 15a.

Carlos Lucero Droguett Sergio Lucero Droguett Ramiro Reyes Henríquez

SECCIONES 16a. y 17a.

Aurelio Díaz Palomo Emilio Jaña Zúñiga René Vivanco Canales

SECCIONES 18a. y 19a.

Esta mesa deberá constituirse el día 4 de abril, a las 8 horas, en la Oficina del Conservador de Bienes Raíces, Morandé 345

SECCIONES 20a. y 21a.

Luis Rijas Pino Guillermo González Benites Gabriel Aracena Araya

SECCIONES 22a. y 23a.

Esta mesa deberá constituirse el día 4 de abril, a las 8 horas, en la Oficina del Conservador de Bienes Raíces, Morandé 345

SECCIONES 24a. 25a. y 26a.

Pablo Passalacqua Razoeto Juan Díaz Armengol Ignacio Suazo Castro

SECCIONES 27a. y 28a.

Esta mesa deberá constituirse el día 4

SECCION 58* Florencia Santana Campanella Inés González Lobos María Valenzuela Frelles

SECCION 91a Gloria Romero Moreno Patricia Fuentes Cordero María Romero Gras

SECCIONES 27a y 28a Octavio Aranas Fuenzalida Vicente Coz Morris Gustavo Jiménez Santander

SECCIONES 85a y 86a Esta mesa deberá constituirse el día 4 de abril a las 8 horas en la Oficina del Conservador de Bienes Raíces. Morandé 345

SECCION 119a Sergio Figueroa S. José Caroca Reyes Domingo Barraza Espina

SECCIONES 31a y 32a Mesa no constituida

SECCION 73a María Luisa Carreño Rosa Montefinale Olave María Inojosa Venegas

SECCION 105a Mesa no constituida

SECCION 106a Rosa Aranda Pinto Erica Figueroa Quintana Margarita Camprubi Oyaneeder

SECCION 74a Mesa no constituida

SECCION 107a Gladys Troncoso Lara Virginia Montero Reinoso Lucrecia Jiménez Pasmiño

SECCION 75a Mesa no constituida

SECCION 108a Margarita Maldonado Colín Eliana Aravena Mondaca Teresa Pinto Rojas

SECCION 76a Mesa no constituida

SECCION 109a Marta Barria Cataldo Rosa Diaz Jerez María Saenz Briceño Pilar Guzmán Jorquera

SECCION 59* Mesa no constituida

SECCION 92a Olga Grangier Saez Nelly Moreno Gutiérrez Rosario Hernández Ramos

SECCIONES 29a y 31a Manuel Durán Bernaldes Manuel Rodríguez Gómez Adolfo Logan Villarroel

SECCION 87a Fernando Henríquez Mardones Octavio Cordero Vicencio Guillermo Pineda Rodríguez

SECCION 120a Raul Zamorano Muñoz Juan Pina Ramírez Mario Lorca López

SECCIONES 33a y 34a Hortensia Fernández Castillo Lina Albomoz Saroyalli Gladys Azcarategui Susperregui

SECCION 121a Juan Espinoza Fuentes José Cerda Cabezas Oscar Abarca Escobar

SECCION 35a Eliana Romero Aliaga Susana Tapia Sáez Adelina Agar Gabak

SECCIONES 36a y 37a Lucía Castillo Vera Yolanda Fariás Sandoval Ana Parra Ramos

SECCION 77a Graciela Soto Martínez Norma Bunster Jerez Elena Droguett Romero

SECCION 109a Mesa no constituida

SECCION 110a María González Pedreros Hilda Niemeyer Plaza Alicia Vallejos Meza

SECCION 78a Mesa no constituida

SECCION 111a Neiba Villagrán Anías Isabel Barrera Rivas Beatriz Venegas Muñoz

SECCION 60* Teresita Rojas Venegas Eliana Hurtado Yáñez Teresa Casados Pérez

SECCION 93a Carmen Pizarro Catalán Lastenia Pizarro Olivares Olga Silva Larrueca

SECCIONES 32a y 33a Francisco Díaz Jiménez Moisés Ramírez Godoy Jorge González Delson

SECCION 88a Luis Alvarez Cabezas Jorge Salinas Salinas Roberto Santibañez Pizarro

SECCION 121a Mesa no constituida

SECCION 38a María Decarolis Yoa Cecilia Ravera del Pino Ana Cerda Villalón

SECCIONES 39a y 40a Mesa no constituida

SECCION 79a Eliana Huerta Ocampo María Araya Urbina Audolina Coat Fuentes

SECCION 109a Mesa no constituida

SECCION 110a Carmela Pérez Ubilla Hilda Guzmán González Laura Belmonte Lajay

SECCION 80a Mesa no constituida

SECCION 111a María Ulloa Gallego Lupe Barria Cataldo Teresa Illanes Sepúlveda

SECCION 81a Mesa no constituida

SECCION 112a Elenia Urrutia Ascencio María Rojas Ramírez Gladys Espinoza Gómez

SECCION 61* Mesa no constituida

SECCION 94a María López Moreno Fresa Galleguillos Baigani Rita Medrano Messina

SECCIONES 34a y 35a Esta mesa deberá constituirse el día 4 de abril a las 8 horas en la Oficina del Conservador de Bienes Raíces Morandé 345

SECCION 89a Sergio Lázcano Reyes Raul Araya Vergara Juan Gelmi Grumert

SECCION 122a Mesa no constituida

SECCION 38a Clara de las Mercedes Godoy Elena González Beltrán Elba Abarca Salinas

SECCIONES 39a y 40a Mesa no constituida

SECCION 82a Hilda Villavicencio Soto Rosa Zamorano Araya Rosa Martínez Abarca

SECCION 109a Mesa no constituida

SECCION 110a Nancy Salinas Aldunate Carmen Jorquera Sanchez María González Muñoz

SECCION 83a Mesa no constituida

SECCION 111a Miguelina Castro Vega Berta Zamorano Eric Berta Pineda Alfaro

SECCION 84a Mesa no constituida

SECCION 112a Patricia Cabrera Soto María López Orellana Ivett Rodríguez Castro

SECCION 62* Raquel Quintanilla Hernández Elisa Sepúlveda Pérez María Muñoz Lizama

SECCION 95a Mesa no constituida

SECCIONES 36a, 37a y 40a Manuel Lobos Ruiz Arturo Vergara Faundez Luis Oyarzún Fontaine

SECCION 90a Waldo Mellado Castro José Napoleón Solís José López Tapia

SECCION 123a Mesa no constituida

SECCION 39a María Decarolis Yoa Cecilia Ravera del Pino Ana Cerda Villalón

SECCIONES 39a y 40a Mesa no constituida

SECCION 85a Hilda Villavicencio Soto Rosa Zamorano Araya Rosa Martínez Abarca

SECCION 109a Mesa no constituida

SECCION 110a Nancy Salinas Aldunate Carmen Jorquera Sanchez María González Muñoz

SECCION 86a Mesa no constituida

SECCION 111a Miguelina Castro Vega Berta Zamorano Eric Berta Pineda Alfaro

SECCION 87a Mesa no constituida

SECCION 112a Patricia Cabrera Soto María López Orellana Ivett Rodríguez Castro

SECCION 63* María González Vázquez Gladys Guajardo Silva Dalila Nilo Mardones

SECCION 96a Mesa no constituida

SECCIONES 38a y 39a Esta mesa deberá constituirse el día 4 de abril a las 8 horas en la Oficina del Conservador de Bienes Raíces Morandé 345

SECCION 91a Norton Ruvilar Gálvez José Mellado Bilbao Juan Zapata Zapata

SECCION 124a Mesa no constituida

SECCION 39a María Decarolis Yoa Cecilia Ravera del Pino Ana Cerda Villalón

SECCIONES 39a y 40a Mesa no constituida

SECCION 86a Hilda Villavicencio Soto Rosa Zamorano Araya Rosa Martínez Abarca

SECCION 109a Mesa no constituida

SECCION 110a Nancy Salinas Aldunate Carmen Jorquera Sanchez María González Muñoz

SECCION 87a Mesa no constituida

SECCION 111a Miguelina Castro Vega Berta Zamorano Eric Berta Pineda Alfaro

SECCION 88a Mesa no constituida

SECCION 112a Patricia Cabrera Soto María López Orellana Ivett Rodríguez Castro

SECCION 64* Haidee Duarte Troncoso Elisa Morales Salinas Nelly Cornejo

SECCION 97a Sonia Cordero Jorquera Ana Fariás Muñoz Alicia Rojas Valenzuela

SECCIONES 41a y 42a Edmundo Trejos Contreras Raúl Zapata Estrada Rogelio Hernández Navarrete

SECCION 92a Mesa no constituida

SECCION 39a María Decarolis Yoa Cecilia Ravera del Pino Ana Cerda Villalón

SECCIONES 39a y 40a Mesa no constituida

SECCION 87a Hilda Villavicencio Soto Rosa Zamorano Araya Rosa Martínez Abarca

SECCION 109a Mesa no constituida

SECCION 110a Nancy Salinas Aldunate Carmen Jorquera Sanchez María González Muñoz

SECCION 88a Mesa no constituida

SECCION 111a Miguelina Castro Vega Berta Zamorano Eric Berta Pineda Alfaro

SECCION 89a Mesa no constituida

SECCION 112a Patricia Cabrera Soto María López Orellana Ivett Rodríguez Castro

SECCION 65* Alicia Aravena Gálvez Yolanda Alfaro Vargas Odilia Barrientos Echeverría

SECCION 98a Mesa no constituida

SECCIONES 43a y 44a Esta mesa deberá constituirse el día 4 de abril a las 8 horas en la Oficina del Conservador de Bienes Raíces Morandé 345

SECCION 93a Osvaldo Rubilar Cortés Edmundo Espinoza Hernández Víctor Espinoza Carrasco

SECCION 125a Mesa no constituida

SECCION 39a María Decarolis Yoa Cecilia Ravera del Pino Ana Cerda Villalón

SECCIONES 39a y 40a Mesa no constituida

SECCION 88a Hilda Villavicencio Soto Rosa Zamorano Araya Rosa Martínez Abarca

SECCION 109a Mesa no constituida

SECCION 110a Nancy Salinas Aldunate Carmen Jorquera Sanchez María González Muñoz

SECCION 89a Mesa no constituida

SECCION 111a Miguelina Castro Vega Berta Zamorano Eric Berta Pineda Alfaro

SECCION 90a Mesa no constituida

SECCION 112a Patricia Cabrera Soto María López Orellana Ivett Rodríguez Castro

SECCION 66* Mesa no constituida

SECCION 99a Rita Arancibia Segovia Sonia Radigan de la Fuente Ana Alarcón Sallorenzo

SECCIONES 45a y 46a José Ratman F. Antonio Hadad Grez Leon Tapia Rojas Fernando Arenas Avila

SECCION 94a Lorenzo Beltrán Morales Braulio Manzo Ampuero Jorge Sey Calderón

SECCION 126a Mesa no constituida

SECCION 39a María Decarolis Yoa Cecilia Ravera del Pino Ana Cerda Villalón

SECCIONES 39a y 40a Mesa no constituida

SECCION 89a Hilda Villavicencio Soto Rosa Zamorano Araya Rosa Martínez Abarca

SECCION 109a Mesa no constituida

SECCION 110a Nancy Salinas Aldunate Carmen Jorquera Sanchez María González Muñoz

SECCION 90a Mesa no constituida

SECCION 111a Miguelina Castro Vega Berta Zamorano Eric Berta Pineda Alfaro

SECCION 91a Mesa no constituida

SECCION 112a Patricia Cabrera Soto María López Orellana Ivett Rodríguez Castro

SECCION 67* Mesa no constituida

SECCION 101a Rosa Villalobos Sepúlveda Celinda Rivera Gallardo Hilda Ibarra Muñoz

SECCIONES 47a y 48a Mario Morales Reyes Olegario Opazo Rivera Francisco Alejandro Calvo

SECCION 95a Juan Arrieta Vera Guillermo Vargas Gándara Herman Puaa Gutiérrez

SECCION 127a Mesa no constituida

SECCION 39a María Decarolis Yoa Cecilia Ravera del Pino Ana Cerda Villalón

SECCIONES 39a y 40a Mesa no constituida

SECCION 90a Hilda Villavicencio Soto Rosa Zamorano Araya Rosa Martínez Abarca

SECCION 109a Mesa no constituida

SECCION 110a Nancy Salinas Aldunate Carmen Jorquera Sanchez María González Muñoz

SECCION 91a Mesa no constituida

SECCION 111a Miguelina Castro Vega Berta Zamorano Eric Berta Pineda Alfaro

SECCION 92a Mesa no constituida

SECCION 112a Patricia Cabrera Soto María López Orellana Ivett Rodríguez Castro

SECCION 68* Rosa Bravo Valdés Gloria Bravo Valdés Alicia Real Gómez

SECCION 102a Carmen Morales Ponce Oriana Zornilla Novajas Silvia Gómez Recabal

SECCIONES 49a y 50a Esta mesa deberá constituirse el día 4 de abril a las 8 horas en la Oficina del Conservador de Bienes Raíces Morandé 345

SECCION 96a Juan Flores D. Héctor Valle Otiarola Reinaldo Linero S.

SECCION 128a Mesa no constituida

SECCION 39a María Decarolis Yoa Cecilia Ravera del Pino Ana Cerda Villalón

SECCIONES 39a y 40a Mesa no constituida

SECCION 91a Hilda Villavicencio Soto Rosa Zamorano Araya Rosa Martínez Abarca

SECCION 109a Mesa no constituida

SECCION 110a Nancy Salinas Aldunate Carmen Jorquera Sanchez María González Muñoz

SECCION 92a Mesa no constituida

SECCION 111a Miguelina Castro Vega Berta Zamorano Eric Berta Pineda Alfaro

SECCION 93a Mesa no constituida

SECCION 112a Patricia Cabrera Soto María López Orellana Ivett Rodríguez Castro

SECCION 69* Virginia Toledo Rojas Lols Figueroa Muñoz Edelmira Toledo Rojas

SECCION 103a Ana Torres Salinas Rosa Montabone Mondaca Silvia Pavez Rivera

SECCIONES 51a y 52a Leonardo Talloni González Jorge Ríos Silva Temístocles Orellana Martínez Jaime Fernández Caballero

SECCION 97a Juan Alvarez Araya Hugo Ortega Ortega Raúl Fuentes Muñoz

SECCION 129a Mesa no constituida

SECCION 39a María Decarolis Yoa Cecilia Ravera del Pino Ana Cerda Villalón

SECCIONES 39a y 40a Mesa no constituida

SECCION 92a Hilda Villavicencio Soto Rosa Zamorano Araya Rosa Martínez Abarca

SECCION 109a Mesa no constituida

SECCION 110a Nancy Salinas Aldunate Carmen Jorquera Sanchez María González Muñoz

SECCION 93a Mesa no constituida

SECCION 111a Miguelina Castro Vega Berta Zamorano Eric Berta Pineda Alfaro

SECCION 94a Mesa no constituida

SECCION 112a Patricia Cabrera Soto María López Orellana Ivett Rodríguez Castro

SECCION 70* Luisa Guzmán Estrada Yolanda Silva Sánchez Olga Salvatierra Celis

SECCION 104a Mesa no constituida

SECCIONES 53a y 54a Esta mesa deberá constituirse el día 4 de abril a las 8 horas en la Oficina del Conservador de Bienes Raíces Morandé 345

SECCION 98a Juan Flores D. Héctor Valle Otiarola Reinaldo Linero S.

SECCION 130a Mesa no constituida

SECCION 39a María Decarolis Yoa Cecilia Ravera del Pino Ana Cerda Villalón

SECCIONES 39a y 40a Mesa no constituida

SECCION 93a Hilda Villavicencio Soto Rosa Zamorano Araya Rosa Martínez Abarca

SECCION 109a Mesa no constituida

SECCION 110a Nancy Salinas Aldunate Carmen Jorquera Sanchez María González Muñoz

SECCION 94a Mesa no constituida

SECCION 111a Miguelina Castro Vega Berta Zamorano Eric Berta Pineda Alfaro

SECCION 95a Mesa no constituida

SECCION 112a Patricia Cabrera Soto María López Orellana Ivett Rodríguez Castro

SECCION 71* Amelia Toledo Rojas Ana Meneses Acuña María Madrid Pérez

SECCION 105a Monica Carvajal Urzúa María Valladares Quiroz Marta Medina Sánchez Ana Pavez Bolbarán

SECCIONES 55a y 56a Juan Becerra Rodríguez Juan Jesús Gatica Ramón Iván Pérez

SECCION 99a Daniel Jerez Espinoza Enrique Escudero Formas Daniel Alvarado Marín

SECCION 131a Mesa no constituida

SECCION 39a María Decarolis Yoa Cecilia Ravera del Pino Ana Cerda Villalón

SECCIONES 39a y 40a Mesa no constituida

SECCION 94a Hilda Villavicencio Soto Rosa Zamorano Araya Rosa Martínez Abarca

SECCION 109a Mesa no constituida

SECCION 110a Nancy Salinas Aldunate Carmen Jorquera Sanchez María González Muñoz

SECCION 96a Mesa no constituida

SECCION 111a Miguelina Castro Vega Berta Zamorano Eric Berta Pineda Alfaro

SECCION 97a Mesa no constituida

SECCION 112a Patricia Cabrera Soto María López Orellana Ivett Rodríguez Castro

SECCION 72* Nydia Pizarro Andrade Eliana Mardones C. Rosa Figueroa Molina

SECCION 106a Local de funcionamiento ESCUELA N° 18 HUASCO N° 1801

SECCIONES 57a y 58a Carlos Morinetti Margozzini Juan Moscoso Letelier Luis Martínez Silva

SECCION 100a Fernando Fernández Salinas Herman Soto Lemus Ernesto Díaz Córdova

SECCION 132a Mesa no constituida

SECCION 39a María Decarolis Yoa Cecilia Ravera del Pino Ana Cerda Villalón

SECCIONES 39a y 40a Mesa no constituida

SECCION 95a Hilda Villavicencio Soto Rosa Zamorano Araya Rosa Martínez Abarca

SECCION 109a Mesa no constituida

SECCION 110a Nancy Salinas Aldunate Carmen Jorquera Sanchez María González Muñoz

SECCION 98a Mesa no constituida

SECCION 111a Miguelina Castro Vega Berta Zamorano Eric Berta Pineda Alfaro

SECCION 99a Mesa no constituida

SECCION 112a Patricia Cabrera Soto María López Orellana Ivett Rodríguez Castro

SECCION 73* Amanda Brizuela Acevedo Ana Lazo Campos Lidia Esquivel Pereira

SECCION 107a Local de funcionamiento ESCUELA N° 18 HUASCO N° 1801

SECCIONES 59a y 60a Esta mesa deberá constituirse el día 4 de abril a las 8 horas en la Oficina del Conservador de Bienes Raíces Morandé 345

SECCION 101a Juan Favio Ulloa Raúl Galdino Cádiz Héctor Godoy López Luis Maldonado Arancibia Luis Sepúlveda Sepúlveda

SECCION 133a Mesa no constituida

SECCION 39a María Decarolis Yoa Cecilia Ravera del Pino Ana Cerda Villalón

SECCIONES 39a y 40a Mesa no constituida

SECCION 96a Hilda Villavicencio Soto Rosa Zamorano Araya Rosa Martínez Abarca

SECCION 109a Mesa no constituida

SECCION 110a Nancy Salinas Aldunate Carmen Jorquera Sanchez María González Muñoz

SECCION 99a Mesa no constituida

SECCION 111a Miguelina Castro Vega Berta Zamorano Eric Berta Pineda Alfaro

SECCION 100a Mesa no constituida

SECCION 112a Patricia Cabrera Soto María López Orellana Ivett Rodríguez Castro

SECCION 74* Gaby Jiménez Galaz Yolanda Rebeca Sánchez Ana Rodríguez Córdova

SECCION 108a Local de funcionamiento LICEO DE HOMBRES N° 1 VALENTIN LETELIER AV. RECOLETA ESQ. B. AIRES

SECCIONES 61

SECCIONES 31a, 34a, y 35a.

Mario San Ramón
Moisés Alfaro Quinteros
Raúl Wolff Villegas
Agusto Schroeder Diaz

SECCIONES 32a. y 33a.

Mesa no constituida

SECCIONES 36a. y 37a.

José Benavides Prieto
Sergio Ahumada Vega
Carlos Olivares Santa Cruz

SECCIONES 38a. y 39a.

Waldo Navarro Bunell
Alonso Cáceres González
Luis Vallegos Retamal
Mano Gilles Bihan B

SECCIONES 40a. y 41a.

Mesa no constituida

SECCIONES 42a. y 43a.

Hugo José Brunod
Carlos Jara Aro
Luis Vargas Carrasco

SECCIONES 44a. y 45a.

Enrique Cornejo Arce
Jorge Núñez Tobar
Luis Gallardo Salinas

SECCIONES 46a. 47a. y 48a.

Fidel Mellado Salazar
Juan Rojas Herrera
Pedro Peirano Velásquez

SECCION 49a. y 50a.

Mesa no constituida

SECCIONES 51a. y 52a.

Máximo Tobar Tobar
Juan Bustos Arratia
Jorge González Faundez

SECCIONES 53a. y 54a.

Julian Gallegos Fraile
Javier Navarrete Sang
Wilson Zepeda Pujado

SECCIONES 55a. y 56a.

Humberto Martínez Hernández
Guillermo González Rojas
Fernando Díaz Alzamora

SECCIONES 57a. y 58a.

Mesa no constituida

SECCIONES 59a. y 60a.

Mesa no constituida

SECCIONES 61a. y 62a.

Mesa no constituida

SECCIONES 63a. y 66a.

Alejandro Galdames Hidalgo
Adolfo González Poblete
Manuel Yañez Silva

SECCION 64a.

Eduardo Torres Reyes
Braulio Luis Jofre
Julio Barriga Silva

SECCIONES 67a. y 68a.

Mesa no constituida

SECCIONES 69a. y 71a.

Mesa no constituida

SECCIONES 70a. y 75a.

Mesa no constituida

SECCION 72a.

Arturo Allende Mella
Jorge Meza Carrasco
Luis Campos Olivares

SECCIONES 73a. y 74a.

Mesa no constituida

SECCION 76a.

Mesa no constituida

SECCION 77a.

Juan Ponce Moya
José Eduardo Saez
Roberto Araos Almendras

SECCION 78a.

Luis Elzo Jorquera
Juan Cid Brito
Guillermo Ortiz Meza
Jacob Rubio Da Costa

SECCION 78a. A.

Jaime Díaz del Valle
Juan Salinas Hernández
Rodrigo Caviedes Armengoli

SECCION 79a.

Julio Fuentealba Fuentealba
Jorge Espinoza Ortiz
David Tomás García
Ariel Raisman F.

SECCION 80a.

Mesa no constituida

SECCION 81a.

Eduardo Sepúlveda Salinas
Luis Rojas Jelvez
Carlos Barraza Sanzana

SECCION 82a.

Pablo Gutiérrez Pedraza
Hene Peñaloza Pardo
José Hurtado Atenas

SECCION 83a.

Alejandro Aristegui Kerr
Oscar Hinojosa Leigh
Eduardo Fuhrer Contreras

SECCION 83a. A.

Mesa no constituida

SECCION 84a.

Mario Marchant Valdes
Luis Argandoña Castro
Camilo Saez

SECCION 85a.

Héctor Gutiérrez Cofre
Manuel Sánchez Betancourt
Irneo Müller Macheco
Buenaventura Rojas Figueroa

SECCION 86a.

Alejandro Cuevas Avendaño
Luis Quezada Martínez
Sergio Rojas Palacios

SECCION 87a.

Ismael Vergara Delgado
Bernardino Ulloa Lobos
Boris Restovic Luksic

SECCION 88a.

Jaime González Arangua
Hugo Puig Java
Pastor Masferrer P.

SECCION 89a.

Santiago Vázquez Becker
Jaime Gajardo Chacón
Alfredo Morgan Figueroa

SECCION 90a.

Mesa no constituida

SECCION 90a. A.

Patricio Concha Fuentes
Luis Olivares Castillo
Luis Besa L'Estrange

SECCION 91a.

Gustavo Pizarro Ponce
Sergio Castro Rojas
Tulio Crovetto P.

SECCION 92a.

Eduardo Silva Carrasco
Jaime Aliste Almaraz
Luis Becerra Lizana

SECCION 93a.

Mesa no constituida

SECCION 94a.

Victor Bustamante Mella
José Acevedo Flores
Nicola Villanueva Cancio

SECCION 95a.

Pablo Balmaceda Ureta
Ricardo Flores Rojas
José Cortés Barraza

SECCION 96a.

Mesa no constituida

SECCION 97a.

Juan Boccheri Ahumada
Sebastián Pérez Campino
Eugenio Aguiar Diaz

SECCION 98a.

Javier Suárez Maldonado
Walter Leiva Araya
Fernando Hernández Díaz

SECCION 99a.

Mesa no constituida

SECCION 100a.

Francisco Guerra Molina
Carlos Gómez Fierro
Oscar Cortés Cortés

SECCION 102a.

Domingo Ormeño Segura
Jorge Figueroa Pérez
César Corvalán Muñoz

SECCION 103a.

Adrian Quinones Morales
José Sullivan Domínguez
Ernesto Ojeda Pizarro

SEPTIMA COMUNA MAESTRANZA

MUJERES Local de Funcionamiento LICEO DE NIÑAS N° 5 PORTUGAL 90

SECCIONES 1a. y 2a.

Mesa no constituida

SECCION 3a. y 4a.

Liliana Herrera Miranda
Gabriela García García
Clara Parraguez Larragaña

SECCIONES 5a. y 6a.

Olivia Pérez Valdes
Juana Ahumada Traslaviña
Raquel Garfias Villarroel

SECCIONES 7a. y 8a.

Josafina Pérez Díaz
Eliana Pérez Díaz
Juana Navarro Valenzuela

SECCIONES 10a. y 11a.

Corina Díaz Vergara
Ana Prietroloni Galleguillos
Mercedes del C. Sepúlveda

SECCIONES 12a. y 13a.

Celia Soto Lagos
Carmen Pizarro Muñoz
Elsa Benitez Valencia

SECCIONES 14a. y 15a.

Mesa no constituida

SECCION 16a. y 17a.

Mesa no constituida

SECCION 18a. y 19a.

Mesa no constituida

SECCIONES 20a. y 21a.

Adriana Maillat Navarro
Mercedes García Arellano
Alba Ulloa Caro

SECCIONES 22a. y 23a.

Carmen Escobar de la Maza
Ana Cerda Cifuentes
Darcoleta Fernández Retamal

SECCIONES 24a. y 25a.

Margarita Bonet López
Margarita Nuñez Valdenegro
Carmen Sierralta Carrasco

SECCIONES 26a. y 27a.

Mesa no constituida

SECCIONES 28a. y 29a.

Leontina Aguilera Fernández
María Valenzuela Acevedo
Filomena Arenas Cadis

SECCIONES 30a. y 31a.

Mesa no constituida

SECCIONES 32a. 33a. y 34a.

Juana Burton Urlano
Julia Castro Segovia
Silvia Magdalena Díaz

SECCIONES 35a. y 36a.

Irma Manosalva Robles
Olga Castro Castro
Amada Tapia Santelices

SECCIONES 37a. y 38a.

Mesa no constituida

SECCIONES 39a. y 41a.

Catalina Pietroloni Galleguillos
Teresa Martínez Pizarro
Clara Brevis Aguilera

SECCION 40a.

Adriana Calderon Torres
Ana Ramirez Abarca
Luisa Barriga Boggiano

SECCION 42a.

María Ilufi Aravena
Norma Lazo Burgos
María Bustos Josseau

SECCIONES 43a. y 44a.

Mesa no constituida

SECCIONES 45a. y 46a.

Mesa no constituida

SECCIONES 47a. y 48a.

Mesa no constituida

SECCION 49a.

Gloria Calderón Braso
Isabel Espinoza Alamos
Ines Muñoz

SECCION 50a.

Mesa no constituida

SECCION 51a.

María Undurraga Matta
Lucy Astete Carmona
Amelia Anas Suárez

SECCIONES 53a. y 54a.

Josefa Jansana Salazar
María Sepúlveda Caro
Alma Kuhm Javez

SECCIONES 55a. y 56a.

María Vargas Melen
Fresia Bravo Tapia
Cecilia Venegas Cid

SECCIONES 57a. y 58a.

Carmen Elena Walker
Nibia Pérez Sasso
Hilda Recardon Toro

SECCIONES 59a. 61a. y 62a.

Ema Urrutia Marchant
María Carvajal Muñoz
Eda Rojas Balague

SECCION 60a.

Judith Castro Barros
Antonia Cano Yaiguer
Flora Jaramillo Villan

SECCION 63a.

Mesa no constituida

SECCION 64a.

Elena Ross Cisternas
Matilde Martínez Arce
Nancy Hernández Urrejola

SECCION 65a.

Isabel Martínez Valiente
María Rojas Saavedra
María Asencio Morales

SECCION 65a. A.

Mesa no constituida

SECCION 66a.

Mesa no constituida

SECCION 66a. A.

María Yañez Yañez
Carmen Roman Alfaro
Ana Bothenbach Copelli

SECCION 67a.

Mesa no constituida

SECCION 68a.

Mesa no constituida

SECCION 68a. A.

Mesa no constituida

SECCION 71a.

Raquel Fuentealba Landes
Lucía Fuentes Silva
Mirella Copelli González

SECCION 72a.

María Orellana Lara
Eliana González Montero
Celia Valenzuela Carrasco

SECCION 72a. A.

Mesa no constituida

SECCION 73a.

Norma Navarrete García
María Pereira Pereira
Julia Saavedra Carrasco

SECCION 74a.

Leonor Fariás Escarate
Irma del C Salazar
Noelia Montecinos Morales

SECCION 75a.

Mesa no constituida

SECCION 76a.

Humilde Afelo Osorio
María Merlín Anabalón
María Sánchez Moreno

SECCION 78a.

Lucy Fuentes Vázquez
Paulette Manieú Vivanco
Delia Villarroel Santander

SECCION 79a.

Mesa no constituida

SECCION 80a.

Mesa no constituida

SECCION 81a.

María Eliana Alarcon
Teresa Rubio Adaros
Sara Castro Contreras

SECCION 82a.

Emilia Sedán Gilves
Vitalia Moraga Riveros
Sara Padilla Pérez

SECCION 83a.

Mesa no constituida

SECCION 84a.

Mesa no constituida

SECCION 85a.

Antonio Arteaga Yuma
Robinson Cancino Cornejo

SECCION 86a.

María Lizana Mallea
Susana Orellana Aguilera
María Plaza González

SECCION 87a.

María Montenegro Herrera
Irma Muñoz Carrasco
Clorinda Jara Abarzua

SECCION 88a.

Mesa no constituida

SECCION 89a.

Mesa no constituida

SECCION 90a.

Mesa no constituida

SECCION 91a.

Ana Sepúlveda Rivera
Elena Vázquez Vázquez
Graciela Salas Urrea

SECCION 92a.

Rosa Gutiérrez Vallejos
Ruth Silva Santana
María Lara Lara

SECCION 93a.

Hilda López Llana
Raquel Medina Cuevas
Olga Castillo Astudillo

SECCION 94a.

María Yolanda Gutiérrez
Roberto Piña Mella
Patricia Salinas Naranjo

SECCION 95a.

Mesa no constituida

SECCION 95a. A.

Amada Araya Leiva
Rosa Rojas Nuñez
Haydée Sepúlveda Aravena

SECCION 96a.

Mesa no constituida

SECCION 97a.

María Cousiño Lobos
Margarita San Román
Bustamante

SECCION 98a.

Mesa no constituida

SECCION 99a.

Mesa no constituida

SECCION 100a.

Mesa no constituida

SECCION 103a.

Luis Meneses Lorca
María Fuentes Figueroa
Mónica Acosta Acosta

SECCION 104a.

Irma Burgos Alarcón
María Saavedra Cortes
Luis Vázquez Muñoz

SECCION 105a.

María Poblete González
Orlinda Bersolo Castillo
María Fontecilla Navarrete

SECCION 105a. A.

Mesa no constituida

SECCION 106a.

Elisabeth Yates Chaitin
Ana Flores Allaga
Mariachen Garcés Moraga

SECCION 107a.

CCION 46*
constituir
CCION 47*
Henriquez Barros
Morales Salvador
Trombert Cerda
CCION 48*
Reyes Lazo
García Huidobro
Pereira Larrain
CCION 50*
Mass Elgueta
Contreras Letelier
Angeles Bravo Perailta
Pérez Díaz
Horta Horta
CCION 51*
Gallardo Ovalle
Sepúlveda Fuenzalida
García Vásquez
Villanta Maillard
CCION 52*
Barceló Brunet
Vial Vergara
Godoy Vargas
CCION 53* y 56*
constituir
CCION 54*
Moya Aránguiz
García Sanzana M.
CCION 55*
Pinto Olgún
Naranjo Cabezas
Naranjo C.
CCION 57*
constituir
CCIONES 58* y 59*
Montero Aqueveque
Sanabáñez Rodríguez
Sepúlveda Guerrero
Vallejos Durán
CCION 60*
Bustamante Alta-
Bustamante
Barraza Barraza
Aedo Verdugo
CCION 61*
constituir
CCION 62*
constituir
CCION 63*
Osorio Otárola
Freitas Urzúa
Miranda Silva
CCION 64*
constituir
CCION 65*
Muñoz Galaz
Echeverría Muñoz
Herrera Riesco
CCION 66*
constituir
CCIONES 67* y 68*
constituir
CCION 69*
constituir
CCION 70*
constituir
CCION 71*
constituir
CCION 72*
constituir
CCION 73a.
Venegas Núñez
Godoy Santander
Araya Cabrera
Labra Maulén
CCION 74a.
Rojas Valdivia
Carmen Isamitt
Cousino Castro
CCION 75a.
constituir
CCION 76a.
constituir
CCION 77a.
constituir
CCION 78a.
constituir
CCION 79a.
constituir
CCION 80a.
constituir
CCION 81a.
constituir
CCION 82a.
constituir
CCION 83a.
constituir

SECCION 84a.
Sin constituirse
SECCION 85a.
Sin constituirse
SECCION 86a.
María Puentes Soto
Carmen Torres Gallegos
Sonia Silva Muñoz
SECCION 87a.
Sin constituir
SECCION 88a.
Sin constituir
SECCION 89a.
Sin constituir
SECCION 90a.
Sin constituir
SECCION 91a.
Sin constituir
SECCION 92a.
Sin constituir
SECCION 93a.
Sin constituir
SECCION 94a.
Sin constituir
SECCION 95a.
María García Guzmán
Elena Vallejos Sáez
Viviana Silva Osorio
SECCION 96a.
Blanca Poblete
Cecilia Rojas
Yanet Castillo
SECCION 97a.
Sin constituir
SECCION 98a.
Sin constituir
SECCION 99a.
Eugenia Lizama
Luisa E. Escalona
Leocadia Sagredo G.
SECCION 100a.
Sin constituir
SECCION 101a.
Olga Piña Bustamante
María Salfate
Margarita Gallardo D.
SECCION 102a.
María Arriaspide Salazar
Rosa León Ayala
Sara Donis Gateño Telías
SECCION 103a.
María Bravo G.
Alicia Abello Espinoza
María Parra Acuña
SECCION 104a.
Sin constituir
SECCION 105a.
Carmen Clavijo
Alicia Adams
Elena Luna
SECCION 106a.
Sin constituir
SECCION 107a.
Sin constituir
SECCION 108a.
Sin constituir
SECCION 109a.
María Lovera Lovera
Carmen Astete Cabezas
María Bustos Soto
SECCION 110a.
Mercedes Rivera Ferrada
Carmen Aránez Bravo
María Ortúzar Lira
SECCION 111a.
Sin constituir
SECCION 112a.
Sin constituir
SECCION 113a.
Victoria Trejos Vásquez
Patricia Venegas Espinoza
Josefina Navarro Riquelme
SECCION 113a. A.
Cecilia Silva M.
Georgina Hernández
María Muñoz Sepúlveda
SECCION 114a.
Sin constituir
SECCION 114a. A.
Gloria Salazar Suárez
Elena Robles Squella
Laura Carrasco Rojas
SECCION 115a.
Inés Valenzuela A.
María Colli Hurtado
Audiola Jiménez Gutiérrez
SECCION 116a.
Sofía Campos Villar
Telma Valencia Díaz
Regina Pacheco Morales
SECCION 117a.
María Fernández G.
Alicia Roa Salinas
Orlana Zúñiga Romero

SECCION 118a.
Victoria Hormazábal Torres
Ingrid Méndez Latorre
Orlana Campos Gómez
Purísima Huerta Despouy
Silvia Pérez Anías
SECCION 119a.
Sonia Guzmán Labrín
María Basso Cofré
Consuelo Osses Erazo
Alicia Alarcón Palma
Juana Luisa Román Muñoz
OCTAVA COMUNA
UNIVERSIDAD
EXTRANJEROS
Local de Funcionamiento:
ESCUELA DE HOMBRES N° 6.
LORD COCHRANE N° 850.
SECCIONES 1a. - 2a. - 3a. - 4a. -
5a. - 6a. - 7a. - 8a. - 10a. - 11a. -
11a. - 10a. - 12a. - 14a. - 15a. y
16a.
Robert G. Mony Penny Davies
Manuel L. Mérida Iriarte
Julia Vila Butija
Sin constituir
NOTA: Las Mesas no consti-
tuidas deberán hacerlo el día 4
de abril a las 8 horas, en la
Oficina del Conservador de Bie-
nes Raíces, Morandé 345.
NOVENA COMUNA
"SAN LAZARO"
VARONES
Local de Funcionamiento
LICEO EXP. "DARIO SALAS"
AVENIDA ESPAÑA N° 545.
SECCIONES 1° 2° y 3°
Mateo Kurte Ortega
José Leyton Aranguis
Julio Perailta Araya
SECCIONES 4° 5° y 6°
Mesa no constituida
SECCIONES 7° y 8°
Mesa no constituida
SECCIONES 9° 10° y 11°
Mesa no constituida
SECCIONES 12° y 13°
Lizardo Prat Carreño
Pedro Ordenes Saldano
Jorge Mazzardo Cantillano
SECCIONES 14° 15° y 16°
Mesa no constituida
SECCIONES 17° y 18°
Luis Guzmán Guzmán
Jorge Pizarro Heredia
Enrique Sánchez Nuñez
SECCIONES 19° y 20°
Eduardo López López
Pedro Ceci Alvarez
Raul Ulloa Morán
SECCIONES 21° y 22°
Mesa no constituida
SECCIONES 23° y 24°
Mesa no constituida
SECCIONES 25a y 26°
Mesa no constituida
SECCIONES 27° y 28°
Luis Fuentes de la Sotta
Pablo Cerna Navarrete
José Sánchez Soto
SECCIONES 29° y 30°
Mesa no constituida
SECCIONES 31° y 32°
Mesa no constituida
SECCIONES 33° y 34°
Mesa no constituida
SECCIONES 35° y 36°
Mesa no constituida
SECCIONES 37° y 38°
Mesa no constituida
SECCIONES 39° y 40°
Luis García Cerda
Rolando Hernández Nieto
Manuel Flores Navarro
Alejandro H. Ulloa Bercher
SECCIONES 41° 42° y 43°
Enrique Castañeda Troncoso
Julio Sandoval Escalona
Juan Contreras Carrasco
SECCIONES 44° 46° y 47°
Juan Aburto Castro
Raul Villagra Vergara
Pedro Jorquera Cuevas
SECCIONES 48° y 49°
Mesa no constituida
SECCIONES 50° y 51°
Mesa no constituida
SECCIONES 52° y 53°
L. Ambrosio García Huidobro
Mario Rosales López
Eduardo Rosales Valderrama
SECCIONES 54° y 55°
Mesa no constituida

SECCIONES 56° y 57°
Luis Fasce Costa
Luis Ovlabalet Rodríguez
Oscar Pacheco Montenegro
Sergio R. Figueroa Carvajal
SECCIONES 58° y 59°
J. René Gutiérrez Gutiérrez
Oscar Gastón Vega Uribe
José Escobar Tapia
SECCIONES 60° y 61°
Mesa no constituida
SECCIONES 62° y 63°
Mesa no constituida
SECCIONES 64° y 65°
José Carvajal Orellana
Eduardo Olgún Godoy
Simón Fuentes Ramírez
SECCIONES 66° y 67°
Mesa no constituida
SECCIONES 68° y 69°
Mesa no constituida
SECCIONES 70° y 71°
Juan Valladares Riquelme
Hernán García García
Héctor Caro Ortega
SECCIONES 72° y 73°
Mesa no constituida
SECCIONES 74° y 75°
Mesa no constituida
SECCIONES 76° y 77°
Héctor Morales Guerra
Manuel Cornejo Pérez
Octavio Soto Opazo
SECCIONES 78° y 79°
José Herrera Rivanera
Héctor Mendoza Nuñez
Ramón León Meléndez
SECCIONES 80a y 81a.
Mesa no constituida
SECCIONES 82a y 83a.
Guillermo Quinteros Vásquez
Luis Yáñez Lucero
Teófilo Jacial Acuña
SECCIONES 84a. y 85a.
Gerardo Trujillo Camilo
Andrés Rossé Rosales
Emiliano Escobar Valenzuela
SECCIONES 86a y 87a.
Eliczer Sanhueza Bastia
Sergio Muñoz Navarro
Alberto Correa Alabedro
Luis H. Maraboli Sánchez
SECCION 88a.
Francisco Lapolla de Nicola
Kerto Wanner Wanner
Nicolas Mella Gálvez
SECCIONES 89a. y 90a.
Mesa no constituida
SECCION 91a.
Guillermo Covarrubias Guzmán
Armando Ibarra Landeros.
Gilberto Opazo Montero
SECCIONES 92a. y 94a.
Luis G. Hernández
Mario Cubillos Lillo
Juan Grimalt Castro
SECCION 93a.
Gustavo Cádiz Ríos
Domingo Pino Valle
Osvaldo Rodríguez Sepúlveda.
SECCIONES 95a. y 98a.
Mesa no constituida
SECCION 96a.
Mesa no constituida
SECCION 97a.
Mesa no constituida
SECCIONES 99a. 100a.
Mesa no constituida
SECCIONES 101a. y 139a.
Mesa no constituida
SECCION 103a.
Mesa no constituida
SECCION 104a.
Mesa no constituida
SECCIONES 1ra-2a.
María Aguirre Aguirre
Silvia Nilo Soupper
Josefina Salinas Rossel
SECCIONES 3a. y 4a.
Mesa no constituida
SECCIONES 5a. y 6a.
Mesa no constituida
SECCIONES 7a. y 8a.
María Martínez Tirapegui
Marta Bustos Salinas
Matilde Nuñez Espinoza
SECCIONES 9a. y 10a.
Ana Avendaño Rojas
Clemencia Atencio Torres
Aida Paredes Garrido
SECCION 110a.
Patricio Berserio Mardones.
Tomás Velásquez Morales
René Venegas Hinojosa.
SECCION 111a.
Rolando Ruz Nuñez
Aljondro Fuentes Cáceres.
Salvador Rodríguez Aguirre
SECCION 112a.
Mesa no constituida

SECCION 113a.
Guillermo Fuenzalida Veliz
Eduardo Peralta González.
José Vidal Salinas.
SECCION 114a.
Mesa no constituida
SECCION 115a.
Jariel Lizana Espinoza.
Mario Macías Alegría
Pascual A. Carvallo Conejeros.
SECCION 116a.
Gerónimo Pizarro Nuñez
Héctor Godoy Valdebenito.
Arturo Caviedes Salazar.
SECCION 117a.
Mesa no constituida
SECCION 118a.
Mesa no constituida
SECCION 119a.
Mesa no constituida
SECCION 120a.
Mesa no constituida
SECCION 121a.
Mesa no constituida
SECCION 122a.
Luis Gutiérrez Leiva
Juan Aravena Manríquez
Jorge A. Ramsay Acosta
SECCION 123a.
Mesa no constituida
SECCION 124a.
Mesa no constituida
SECCION 125a.
Mesa no constituida
SECCION 126a.
Mesa no constituida
SECCION 127a.
Mesa no constituida
SECCION 128a.
Victor Arriagada Llanos
Juan Valdivia Garrido
Héctor Oliva Urrutia
SECCION 129a.
Angel González Gálvez
Alejandro Araya Lira
Rafael D. Montenegro Ugarte
SECCION 130a.
Rubén Bustamante Torrealba
Fidel Jara Moya
Carlos H. Pérez Espinoza
SECCION 131a.
Gabriel González Pineda
Tranquilino González Orellana
Eugenio Arraño González
SECCION 132a.
Bernardo Silva Melgarejo
Sergio Faundez Azócar
SECCION 133a.
Mesa no constituida
SECCION 134a.
Oscar Gatica Silva
Juan Fuentes Vergara
Pedro Valdivia Hernández
SECCION 135a.
Manuel Castillo Niño
Juan Vidal Garmendia
Romelo Aguirre Solar
SECCION 136a.
Mesa no constituida
SECCION 137a.
Guillermo Sánchez Ibáñez
Mario González Ubillá
Jorge E. Massardo Prado.
SECCION 138a.
Antonio F. Muñoz Pardo
Roberto A. Quiroga Zamora
Julio J. Alarcón Sarret
NOVENA COMUNA
"SAN LAZARO"
MUJERES
Local de Funcionamiento
INSTITUTO COMERCIAL N° 2
AV. ESPAÑA 554- 560- 576-
590.
SECCIONES 1ra-2a.
María Aguirre Aguirre
Silvia Nilo Soupper
Josefina Salinas Rossel
SECCIONES 3a. y 4a.
Mesa no constituida
SECCIONES 5a. y 6a.
Mesa no constituida
SECCIONES 7a. y 8a.
Luis Valenzuela Ramirez
Helia Castro de Reyes
Victoria Abarca Alfaro.
SECCION 64a.
Irene González Morales
Mercedes Nuñez Sánchez
Luisa Meneses Silva
SECCION 65a.
Luisa Cárdenas Contreras
María Fernández Alegría
María Castillo González
SECCIONES 11a. y 12a.
Mesa no constituida
SECCIONES 14a. y 15a.
Mesa no constituida
SECCIONES 16a. y 17a.
Perpetua Silva Latorre
Margarita González Herrera
Antonia Toro Araya

SECCIONES 18a. y 19a.
Fresia Rubio Abarca
María García Cortes
Norma Gutiérrez Villalobos
Blanca Araya Araya
SECCIONES 20a. y 22a.
Zulema Cáceres Villalobos
Geraldina Leiva Guevara
Florandina Romero Gahona
SECCION 21a.
Irma Guzmán González
Sara González Flores
Ana Concha Donoso
SECCIONES 23a. y 24a.
Mesa no constituida
SECCIONES 25a. y 26a.
Ana Pinuer Pinuer
Juana Ruz Luna
Mary Peña Cornejo
SECCIONES 27a. y 28a.
Berta Ibáñez Tápia
Margot Aguilera Guerrero
Inés Baeza Merino
SECCIONES 29a. y 30a.
María Yelpi Avilés
Elsa Duque González
Alicia Barrera Romero
SECCIONES 31a. y 32a.
Ester González Román
Aida Jara Maquen
Yolanda Avendaño Rojas
SECCIONES 33a. y 34a.
Mesa no constituida
SECCIONES 35a. y 36a.
Carmen Mery Acuña
María Rodríguez Romero
Marta Vega Avila
SECCIONES 37a. y 38a.
Mesa no constituida
SECCIONES 39a. y 41a.
Leontina Bustos
Hilda María Muñoz
Rosa Andía Pérez
SECCION 42a.
Adriana Valdés
Olga Olmos González
Marta Lillo González
Teresa Rodríguez Yáñez
SECCION 43a.
Flora Sotomayor Solar
Helia Ibarra Landeros
Justina Chamorro Pérez
SECCIONES 44a. y 45a.
Mesa no constituida
SECCION 46a.
María Neira Martínez
Nini Quezada Peñailillo
Virginia Salazar Suárez
SECCIONES 47a. y 48a.
Ema Cuelo Moya
Elcira Hidalgo Nuñez
María Bravo Ramirez
SECCIONES 49a. y 50a.
Josefina Reyes Soto
María E. Martínez González
Elena Pando Sánchez
SECCION 51a.
Mesa no constituida
SECCIONES 52a. y 53a.
Teresa Márquez Hernández
Juana Heins Larenas
Inés Aschieri Fuentes
SECCION 54a.
Mesa no constituida
SECCION 55a.
Mesa no constituida
SECCIONES 56a. y 57a.
Mesa no constituida
SECCION 58a.
Hortensia Cabello González
Petra Lazo Antolin
Luz Bernales Valenzuela
SECCION 59a.
María Caviedes Reguera
Raquel León Böhler
Leontina Donoso Lopez
Mercedes Romero C.
SECCION 60a.
Mesa no constituida
SECCIONES 61a. y 62a.
Mesa no constituida
SECCION 63a.
Luisa Valenzuela Ramirez
Helia Castro de Reyes
Victoria Abarca Alfaro.
SECCION 64a.
Irene González Morales
Mercedes Nuñez Sánchez
Luisa Meneses Silva
SECCION 65a.
Luisa Cárdenas Contreras
María Fernández Alegría
María Castillo González
SECCION 66a.
Mesa no constituida
SECCION 67a.
María Canales Cantino
Eliana Muñoz Andrade
Alicia S. Ordenes Arriaza

SECCION 68a.
Laura Reyes Bustamante
Eliana Avila A.
Ana Arriagada Donoso
SECCION 69a.
Mesa no constituida
SECCION 70a.
Liana Miranda Navarro
Rosa Carrasco Valenzuela
Hilda Bustamante Pizarro
SECCION 71a.
Inés Zagal Cortés
Ana Cáceres Bravo
Berta Cabrera Salgado
Gladys R. Ibáñez Rivas
SECCION 72a.
Mesa no constituida
SECCION 73a.
Mesa no constituida
SECCION 74a.
Mesa no constituida
SECCION 75a.
Rosa Oliva Escobar
Sonia Zapata Bravo
María Zapata Bravo
SECCION 76a.
Guillermina Naranjo Alegría
María Carrón Vargas
Orfelía Palma Urriola
SECCION 77a.
Gladys Acevedo Carvajal
María Acevedo Carvajal
Nora Díaz Barrera
Blanca Avendaño Trujillo
SECCION 78a.
Inelia Hermosilla Silva
María Germandía Lizarralde
María Acevedo Soto
Irma Yáñez Soto
SECCION 79a.
Mesa no constituida
SECCION 80a.
María Teresa Rojas
Liliana Terchino González
Nalda Bustos Espinoza
Laura Vergara Ferrufino
SECCION 81a.
Elba Castillo Urrutia
María Valencia Munizaga
Eliana Medel Vásquez
Raquel Pastenes Valenzuela
SECCION 82a.
Cristina Soto Muñoz
Luz Trigo Astudillo
Teresa Soto Madrid
SECCION 83a.
María Moreno Carrasco
Elba Donoso Pinilla
Yolanda Mora Pérez
SECCION 84a.
Cristina Muñoz de la Paz
Luzmira S. Herrera Aguilera
Ana Soto Pérez
SECCION 85a.
Uberlinda Contreras Astudillo
Inés Varas Zúñiga
Luisa Vergara Labarca
SECCION 86a.
Mesa no constituida
SECCION 87a.
Lidia Orellana Figueroa
María Martínez Lara
Victoria González Pineda
SECCION 88a.
Mesa no constituida
SECCION 89a.
Mesa no constituida
SECCION 90a.
Victoria Villanueva M.
Ana Villalón Arancibia
María Agüero Muñoz
SECCION 91a.
Clara Campos Vásquez
Carmen Bustamante Cortes
Flor Quintano Aránez
Cecilia Silva Padilla
SECCION 92a.
Mesa no constituida
SECCION 93a.
María Riquelme García
Ester Zavala Montoya
Virginia Romero Alvarez
SECCION 94a.
Mesa no constituida
SECCION 95a.
Mesa no constituida
SECCION 96a.
Cecilia Stevenz Riccardi
Victoria Rubiera Sarroqueto
Patricia M. Muñoz M.
SECCION 97a.
Alicia Donoso López
María Araya Cavieres
Nelly Lizana Muñoz
SECCION 98a.
Silvia Rodríguez Moreno
Mireya Vega Campusano
Eugenia Astorga Fariás
SECCION 99a.
Betty González Blanco
Josefina García Fuentes
María Bustamante Sandoval

SECCION 100a.
Ana Vega Zúñiga
Margarita Zapata Bravo
Vitalia Orellana Lara
SECCION 101a.
Mesa no constituida
SECCION 102a.
Mesa no constituida
SECCION 103a.
Náyade Leiva Silva
Mirta Reyes Muñoz
Sandra Dominguez Balich
SECCION 104a.
Mesa no constituida
SECCION 105a.
Mesa no constituida
SECCION 106a.
Juana Juárez Carrasco
Rebeca Claro Mardones
Carmen Arias Andrade
SECCION 107a.
Olga de la Vega Nuñez
Julia Saavedra Martínez
Lucía Salazar Martínez
SECCION 108a.
Alejandra Balló Acuña
Cecilia Leyton Martínez
Elsa Alarcón Rojas
SECCION 109a.
Mesa no constituida
SECCION 110a.
Guacolda Merino Santana
Norma Díaz Ferrada
Sonia Ortega Carreño
SECCION 111a.
Teresa Araya Silva
Graciela Unbe
Miriam Ampuero Duarte
SECCION 112a.
Matilde Araya Lira
Carolina Salgado Araya
Silvia Ramos Infante
SECCION 113a.
Domingo Pacheco Serrano
Marilinda Cuevas Valdés
Cristina Sepúlveda Ramirez
Alicia Vásquez Tobar
SECCION 114a.
Patricia Concha Beza
Sandra Morán Maza
María Solar Feneriesen
SECCION 115a. ANEX.
EXTRANJEROS 1-2-3-4-5-6-7-
8-10-11-12
Mesa no constituida
SECCION 9a. EXTRANJEROS
Mesa no constituida
NOTA: Las mesas no
constituidas deberán constituirse
el día 4 de abril a las 8 horas en la
Oficina del Conservador de
Bienes Raíces, Morandé 345.
DECIMA COMUNA
PARQUE COUSINO
VARONES
Local de Funcionamiento
ESC. INGENIERIA U. DE CHILE
AVDA. BEAUCHEFF N° 850
SECCIONES 1° 2° y 3°
Esta mesa deberá constituirse el
día 4 de abril a las 8 horas en la
Oficina del Conservador de Bie-
nes Raíces Morandé 345.
SECCIONES 4° y 5°
Esta mesa deberá constituirse el
día 4 de abril a las 8 horas en la
Oficina del Conservador de Bie-
nes Raíces Morandé 345.
SECCIONES 6° y 7°
César Rivera Godoy
Roberto Navia Olave
Guillermo Menares Astudillo
SECCIONES 8° y 9°
Esta mesa deberá constituirse el
día 4 de abril a las 8 horas en la
Oficina del Conservador de Bie-
nes Raíces Morandé 345.
SECCIONES 10° 11° y 12°
Esta mesa deberá constituirse el
día 4 de abril a las 8 horas en la
Oficina del Conservador de Bie-
nes Raíces Morandé 345.
SECCIONES 13° y 14°
Esta mesa deberá constituirse el
día 4 de abril a las 8 horas en la
Oficina del Conservador de Bie-
nes Raíces Morandé 345.
SECCIONES 15° 16° y 17°
Esta mesa deberá constituirse el
día 4 de abril a las 8 horas en la
Oficina del Conservador de Bie-
nes Raíces Morandé 345.
SECCIONES 18° y 19°
Esta mesa deberá constituirse el
día 4 de abril a las 8 horas en la
Oficina del Conservador de Bie-
nes Raíces Morandé 345.
SECCIONES 20° y 21°
Leopoldo Rebolledo Fanas
Hugo Aguilar Toro
Marcial Prado López
SECCIONES 22° y 23°
Esta mesa deberá constituirse el
día 4 de abril a las 8 horas en la
Oficina del Conservador de Bie-
nes Raíces Morandé 345.

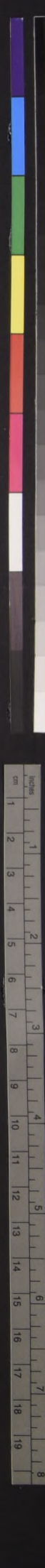

SECCIONES 24* y 25*

Oscar López Campos Mario Jiménez Pavez Alamiro Tapia Larrazabal

SECCIONES 26* 27* y 29*

Fausto Rivera Pinto Juan León Rojas Juan Ibañez Godoy Hernán Tapia Larrazabal

SECCIONES 28* y 30*

Esta mesa deberá constituirse el día 4 de abril a las 8 horas en la Oficina del Conservador de Bienes Raíces Morandé 345.

SECCIONES 31* y 32*

Esta mesa deberá constituirse el día 4 de abril a las 8 horas en la Oficina del Conservador de Bienes Raíces Morandé 345.

SECCIONES 33* y 34*

Luis Canales Osorio Abel Olguin Sepúlveda Agustín Olguin Sepúlveda

SECCIONES 35* y 36*

Esta mesa deberá constituirse el día 4 de abril a las 8 horas en la Oficina del Conservador de Bienes Raíces Morandé 345.

SECCIONES 37* y 38*

Esta mesa deberá constituirse el día 4 de abril a las 8 horas en la Oficina del Conservador de Bienes Raíces Morandé 345.

SECCIONES 39* y 40*

Carlos Pérez Santana Víctor Oyaneder Soto Enrique Maurin Villanta

SECCIONES 41* y 42*

Esta mesa deberá constituirse el día 4 de abril a las 8 horas en la Oficina del Conservador de Bienes Raíces Morandé 345.

SECCIONES 43* y 44*

Esta mesa deberá constituirse el día 4 de abril a las 8 horas en la Oficina del Conservador de Bienes Raíces Morandé 345.

SECCIONES 45* y 46*

Hugo González Carrasco Juan Castillo Riquelme Luis Muñoz Peña

SECCIONES 47* y 48*

Teodoro Errázunz Moya Raúl Gatica Ibarra Francisco Calvo Ruiz

SECCIONES 49* y 50*

Ricardo Santana Silva Ricardo Segundo Mancilla Silvio Cristi Ley

SECCIONES 51* y 52*

Esta mesa deberá constituirse el día 4 de abril a las 8 horas en la Oficina del Conservador de Bienes Raíces Morandé 345.

SECCIONES 53* y 54*

Alberto Oliva Rosseto Mauricio Álvarez Escobedo Oscar Pizarro Alzamora

SECCIONES 55* y 56*

Esta mesa deberá constituirse el día 4 de abril a las 8 horas en la Oficina del Conservador de Bienes Raíces Morandé 345.

SECCIONES 57* y 58*

Esta mesa deberá constituirse el día 4 de abril a las 8 horas en la Oficina del Conservador de Bienes Raíces Morandé 345.

SECCIONES 59* y 60*

Esta mesa deberá constituirse el día 4 de abril a las 8 horas en la Oficina del Conservador de Bienes Raíces Morandé 345.

SECCIONES 61* y 62*

Mario Funes Reyes Sergio Bravo Vásquez Juan de Dios Araya García

SECCIONES 65* y 66*

Esta mesa deberá constituirse el día 4 de abril a las 8 horas en la Oficina del Conservador de Bienes Raíces Morandé 345.

SECCIONES 67* 68* y 69*

Esta mesa deberá constituirse el día 4 de abril a las 8 horas en la Oficina del Conservador de Bienes Raíces Morandé 345.

SECCIONES 70* y 71*

Esta mesa deberá constituirse el día 4 de abril a las 8 horas en la Oficina del Conservador de Bienes Raíces Morandé 345.

SECCIONES 72* y 73*

Rolando Llanos Moya Rubén Trucco Robles Luis Sierra Fredes

SECCIONES 74* y 75*

Oriando Valenzuela Maldini Sergio Figueroa Lillo Carlos Toledo Pardo

SECCIONES 76* y 77*

Raúl Álvarez Barria Jesús Fariñas Pino Guillermo Caro Badilla

SECCIONES 78* y 79*

Esta mesa deberá constituirse el día 4 de abril a las 8 horas en la Oficina del Conservador de Bienes Raíces Morandé 345.

SECCIONES 80* y 81*

Esta mesa deberá constituirse el día 4 de abril a las 8 horas en la Oficina del Conservador de Bienes Raíces Morandé 345.

SECCIONES 82* y 83*

Esta mesa deberá constituirse el día 4 de abril a las 8 horas en la Oficina del Conservador de Bienes Raíces Morandé 345.

SECCIONES 84* y 85*

Oscar Zúñiga Torrealba Germán Cortés Cordovez Carlos Abarca Labra

SECCIONES 86* y 87*

Esta mesa deberá constituirse el día 4 de abril a las 8 horas en la Oficina del Conservador de Bienes Raíces Morandé 345.

SECCIONES 88* y 89*

Esta mesa deberá constituirse el día 4 de abril a las 8 horas en la Oficina del Conservador de Bienes Raíces Morandé 345.

SECCIONES 90* y 91*

Esta mesa deberá constituirse el día 4 de abril a las 8 horas en la Oficina del Conservador de Bienes Raíces Morandé 345.

SECCIONES 92* y 93*

Jorge Anguita Salinas Manuel Meza Toro Luis Rafael Saavedra

SECCIONES 94* y 95*

Luis Ponce Elgueta Nicolás Ordenes Rodríguez Eugenio Cossio Ureta

SECCIONES 96* y 97*

Carlos Leiva Carreño Carlos Vera Ramírez Antonio Beltrán Figueroa

SECCIONES 98* y 99*

Oswaldo Cossio Puente Víctor Lucero Antillero Carlos Canto Riquelme

SECCIONES 100* 101* y 102*

Ramón Mayen Nieto Alejandro de Luis Urrutia Oswaldo Abarca Nuñez

SECCIONES 103* y 104*

Oscar Díaz Cabello Luis Medina Cuevas Julio Díaz Torres

SECCIONES 105* y 106*

Esta mesa deberá constituirse el día 4 de abril a las 8 horas en la Oficina del Conservador de Bienes Raíces Morandé 345.

SECCIONES 107* y 109*

Martin Bonett Petit Víctor Vega Molina Manuel Flores Barrera

SECCIONES 108* y 110*

Esta mesa deberá constituirse el día 4 de abril a las 8 horas en la Oficina del Conservador de Bienes Raíces Morandé 345.

SECCION 111*

Esta mesa deberá constituirse el día 4 de abril a las 8 horas en la Oficina del Conservador de Bienes Raíces Morandé 345.

SECCIONES 112* y 114*

Esta mesa deberá constituirse el día 4 de abril a las 8 horas en la Oficina del Conservador de Bienes Raíces Morandé 345.

SECCIONES 113* y 115*

Ignacio Morales Robles Jorge Muñoz Muñoz Luis Romero Arancibia

SECCION 116*

Gilberto Aravena Bustos Julio Pérez Muñoz Luis Víctor Silva Rosalindo Garrido Ayala

SECCION 117*

Carlos Morales Chueca Ricardo Martínez Cataldo René López Inzunza

SECCIONES 118* y 119*

Esta mesa deberá constituirse el día 4 de abril a las 8 horas en la Oficina del Conservador de Bienes Raíces Morandé 345.

SECCION 120*

Víctor Villalobos Blanchard Jaime Alarcón Sepúlveda Luis Venegas Pereira

SECCION 121*

Esta mesa deberá constituirse el día 4 de abril a las 8 horas en la Oficina del Conservador de Bienes Raíces Morandé 345.

SECCIONES 122*

Esta mesa deberá constituirse el día 4 de abril a las 8 horas en la Oficina del Conservador de Bienes Raíces Morandé 345.

SECCION 123*

Jorge Gana Tolosa Armando Torres Espinoza Jorge Bacarín Campos Daniel Burgos Carreño

SECCIONES 124* y 125*

Eduardo Repetti Pastenes Segundo Belmar León José Santibáñez Acevedo

SECCIONES 126* y 127*

Agustín Miranda Ballesteros Arturo Gómez Contreras Belfor Aguayo Santis

SECCION 128*

Esta mesa deberá constituirse el día 4 de abril a las 8 horas en la Oficina del Conservador de Bienes Raíces Morandé 345.

SECCIONES 129* y 130*

Esta mesa deberá constituirse el día 4 de abril a las 8 horas en la Oficina del Conservador de Bienes Raíces Morandé 345.

SECCION 131*

Esta mesa deberá constituirse el día 4 de abril a las 8 horas en la Oficina del Conservador de Bienes Raíces Morandé 345.

SECCIONES 132*

Ángel Cepeda Becerra Rubén Letelier Paiva Francisco Bustos Donoso

SECCION 133*

Esta mesa deberá constituirse el día 4 de abril a las 8 horas en la Oficina del Conservador de Bienes Raíces Morandé 345.

SECCION 134*

Luciano Rivera Yañez José Acuña Adamse Juan Avilés Norambuena

SECCIONES 136* 137* y 180*

José Berriestán Bastías Neri Riquelme Zúñiga Ramón Meza Rojas

SECCION 138*

Germán Díaz Recar Juan Fernández Salinas Juan Díaz Martínez Luis Adams León

SECCIONES 139*

Darío Chandía Matus Román Garrido Vidal Pedro Contreras Ibarra

SECCION 140*

Carlos Navarrete Retamal Isidoro Garrido Barnes Sergio Avendaño Guzmán

SECCION 141*

Ricardo Wagner Fuenzalida Hugo Blanco Leyton René Matte Tapia

SECCION 141-A

Daniel Martínez Aravena Pedro Bravo Muñoz Miguel Moraga Viqueiras

SECCION 142*

No constituida

SECCION 143*

No constituida

SECCION 143-A

Luis Retamal Flores Carlos Zúñiga Silva Juan Bravo Pastenes

SECCION 144*

Héctor Pizarro Ibañez Guido Olmos Aguirre Andrés Zúñiga de las Peñas

SECCION 145*

José Toro García Guillermo Donoso Medina René Valenzuela Gallardo

SECCION 146*

Víctor Villavicencio Peña Sergio Lecler García Jorge Silva Cáceres

SECCION 147*

René Pizarro del Río Julio Carrasco Carvajal Waldo Mateluna Acevedo

SECCION 148*

José Oriando Hernández Daniel Ibarra Nuñez Hugo Farina Guzmán

SECCION 149*

Víctor Soto Gutiérrez Rodolfo Araya Gálvez Rubén Ponce Sánchez

SECCION 150*

Pedro Claro Rosales José Verdugo Troncoso Héctor Ortiz Manríquez

SECCION 151*

Roberto Rojas Ramos Aldo González Durán Guillermo Albornoz Reyes

SECCION 152*

José Moncada Valenzuela Jorge Montiel Contreras Jorge Carrasco Hernández

SECCION 153*

Carlos Campos Avila Juan Vargas Ortega Luis García Torres Rafael Olave Guzmán José Nilo Letelier

SECCION 154*

Oswaldo Silva Saavedra Jorge Armijo Lara Luis Morales Sepúlveda

SECCION 156*

No Constituida

SECCION 157*

No Constituida

SECCION 158*

Luis Rivera Latorre Antonio Ramírez Salazar Jaime Cid Cid

SECCION 159*

Mario Tobar Cea Luis Valenzuela Rebollo Gustavo Fontecilla Moya

SECCION 160*

Raúl Briones Namjari Luis Ugarte Canales Luis Gilberto Muñoz

SECCION 161*

Guillermo Murphy Mena Juan Cabrera Castro Manuel Jesús Vera Sánchez

SECCION 162*

Fernando Muñoz Cordero Ernesto Reyes Reyes Roberto Monaldi Cataldo

SECCION 163*

Sergio Hormazábal Guzmán Luis Ramos Carvajal Patricio Gajardo Escobar

SECCION 164*

Humberto Velásquez Bahamondes Sergio Lastra Contreras Jorge Ruiz Hernández

SECCIONES 28a y 29a

Rosendo Espinoza Salgado Mario Lecaros Lecaros Patricio Riffiro Peredo

SECCION 166*

Carlos Navarrete Retamal Isidoro Garrido Barnes Sergio Avendaño Guzmán

SECCION 167*

Ricardo Wagner Fuenzalida Hugo Blanco Leyton René Matte Tapia

SECCION 168*

Daniel Martínez Aravena Pedro Bravo Muñoz Miguel Moraga Viqueiras

SECCION 169*

No Constituida

SECCION 170*

Emilio Araneda Arriagada Eduardo Díaz Flores Carlos Arcos Salinas

SECCIONES 171*

Luis Romero Moraga Sergio Hormazábal Villablanca Pomaredo Rodríguez

SECCION 172*

No Constituida

SECCION 172-A

Patricio Espinoza Pavez Hernán Núñez Nuñez Jaime Muñoz Torres

SECCION 173*

Fernando Astudillo Correa Augusto Belmar Irrazabal Jorge Acosta Fuentes

SECCION 174*

Julio Carvajal Quintanilla Jorge Martínez Machuca Hernán Tapia Marambio

SECCION 176a

Alfredo Garrido Orellana Santiago Rossi Toledo Héctor Montenegro Alfaro

SECCION 177a

Dagoberto Ramírez Arriagada Jorge Ormeño Fuenzalida Ricardo Montero Araya

SECCION 178a

Hugo Rojas Gálvez Julio Ahumada Armijo Francisco López Vásquez

SECCION 179a

Hugo Sandoval Medina Hugo Fuentes Madrid Hugo Alfonso Donoso Cortés

DECIMA COMUNA PARQUE COUSIÑO

MUJERES Local de funcionamiento LICEO DE HOMBRE N° 4. MANUEL BARROS BORGONO SAN DIEGO N° 1597.

SECCIONES 1a y 2a

Yolanda Campodónico Badilla María González Polanco María Guíñez Ruiz

SECCIONES 3a y 4a

No constituida

SECCIONES 5a y 6a

Fresia Orellana Espinoza Mariana Orellana Espinoza Dolores López Flores

SECCIONES 7a y 8a

Agueda Zamorano Castañeda Carmen González Rodríguez Elisa Vergara Silva Alicia Duarte Fuentes

SECCIONES 9a y 10a

No constituida

SECCIONES 11a y 12a

No constituida

SECCIONES 13a 14a y 15a

No constituida

SECCIONES 16a y 17a

Olga Alaiaga Latorres América Almendras Hernández Gabriela Jiménez Cataldo

SECCIONES 18a y 19a

Elisa Maturana Rodríguez Hortensia Burgos Toledo Mercedes Soto Contreras

SECCIONES 20a y 21a

No constituida

SECCIONES 22a y 23a

Graciela Cárdenas Peña Hilda Valderrama González María Palma Pardo

SECCIONES 24a y 25a

Florencia Piña Valenzuela Irma Pizarro Lobos María Vallejos Beza

SECCIONES 26a y 27a

Regina Yáñez Gallardo Celia Herrera Núñez Regina Navarrete Ubilla

SECCIONES 28a y 29a

Irma Moreno Ríos Juana Mery Araya Lidia Becerra Ahumada

SECCIONES 30a y 31a

Isabel Campos Rojas Eliana Cerda Luna Rufina Montecinos N.

SECCIONES 32a y 33a

Ana Rojas Castro Raquel Ojeda Díaz María Gómez Henríquez

SECCIONES 34a y 35a

No constituida

SECCIONES 36a y 37a

Margarita Herrera Mendoza Graciela Santibáñez Orellana María Álvarez Sánchez Flora Pineda Labarca

SECCIONES 38a y 39a

Olga Pizarro Quezada Eduardo Díaz Flores Eliana Lagos Carvajal

SECCIONES 40a y 41a

Lucy Cicali Maldonado Lidia Contreras Fariñas Silvia Avalos Cabezas</

NOMINA DE LAS MESAS CONSTITUIDAS DEL SEGUNDO DISTRITO DEL DEPARTAMENTO DE SANTIAGO Y LOCALES DONDE FUNCIONARAN DICHAS MESAS EL DIA 4 DE ABRIL DEL AÑO EN CURSO, CON MOTIVO DE LAS ELECCIONES ORDINARIAS DE REGIDORES.

MUNA DE QUINTA NORMAL VARONES	SECCIONES 62a y 63a. Sin constituir	SECCION 113* Sin constituir	SECCION 147* Sin constituir	SECCION 175a. Sin constituir	SECCION 206.a José Sepúlveda Herrera Hugo Martínez Pino Claudio Clavijo Castillo	SECCION 69a. Olivia Ibarra Guerra Ema Fernández Montalva Savira González Pizarro Lidia Taborga Pezalli
Local de Funcionamiento PEREZ ESQ. MOLINA LAVIN	SECCIONES 64a y 65a. Sin constituir	SECCIONES 114* y 115* Sin constituir	SECCION 148* Krauelin Hidalgo Navea Rodolfo Castro Castro Iván Rosales Chávez	SECCION 176a. Enrique Saavedra Castro Francisco Pino Rodríguez Domingo Castillo Fernández	SECCION 207a. Héctor Contreras Olmos Germán Arsenio Lorca Juan González Chamorro	SECCIONES 26a. y 27a. Sin constituir
SECCIONES 1a Ext. 1a y 2a.	SECCIONES 66a y 67a. Sergio Contreras Zambrano Julio Toledo Becerra Roberto Avalos Palma	SECCION 116* Ronaldo Aguilar Alcaide Eugenio Muñoz Nuñez Norberto Pérez Araya Eduardo Gutiérrez Nuñez	SECCION 149* Eugenio Rojas López Manuel Huerta Huerta José Quijano Venegas	SECCION 177a. Sin constituir	SECCION 208a. Luis Utruria Vásquez Daniel Aranda Pérez Roberto Iturra Barrientos	SECCIONES 28a. y 29a. Teresa Barahona Rivera Elisa Garfias Raggio Alicia G. Marchant
SECCIONES 3a y 4a.	SECCIONES 68a y 69a. Fidel Pacheco Pacheco Ernesto Henríquez Ramón Horta Vergara	SECCION 118* Sin constituir	SECCION 150* Mario Farías Guzmán Enrique Donoso Buguedo Rubén Anibal Quintanilla Daniel Figueroa Vergara Ángel Vallejos Matus	SECCION 178a. Sin constituir	SECCION 209a. Francisco Mascayano Campos Rubén Rebolledo Espinoza Hugo Vidal Munizaga	SECCIONES 30a y 31a Margarita Morales Meza Elisa Naranjo Moreno Eliana Ramírez Arenas
SECCIONES 5a y 6a.	SECCIONES 70a y 71a Jorge Muñoz Pizarro Alfredo Álvarez Álvarez Justo González Ramos Alfonso Cubillos López	SECCIONES 119* y 120* Vicente García Romo Joaquín Castellano Riquelme Arturo Castellano Riquelme	SECCION 151* Alfredo Hernández Calderón Héctor Contreras Olguín Sergio Orellana Salinas	SECCION 179a. Sin constituir	SECCION 210a. Alberto Rodríguez Mardones Héctor Valdebenito Ojeda Carlos Rojas Duarte	SECCIONES 32a y 33a. Sin constituir
SECCIONES 7a y 8a.	SECCIONES 72a y 73a. Eliodoro Chávez Albanez Luis Lara Hernández Luis Barrientos Torrealba	SECCION 121* Jorge Castro Zúñiga Manuel Passalacqua Villagra José Pavín Vergara	SECCION 152* Sin constituir	SECCION 180a. Sin constituir	SECCION 211a. Sin constituir	SECCIONES 34a. y 35a. Aida Moreira Contreras Lucila Zúñiga Lillo María Saavedra
SECCIONES 9a y 10a.	SECCIONES 74a y 75a. Sin constituir	SECCION 122* José G. Aceituno Antonio Retamal Werber Bernardo Berner Carrasco	SECCION 153* Sin constituir	SECCION 181a. Sin constituir	SECCION 212a. Carlos Fuentes Yáñez Victor Badilla Florencia Luis Inostroza Sepúlveda	SECCIONES 36a y 37a. Luisa M. Jorquera Jorquera María Franco Román Petronila Carrasco
SECCIONES 11a y 12a.	SECCIONES 76a y 77a. Sin constituir	SECCIONES 123* y 124* Héctor Herrera Torres Luis Rojas Pulgar Juan Álvarez Pérez	SECCION 154* Sin constituir	SECCION 182a. Sin constituir	SECCION 213a. Carlos Navarrete Novoa Benjamin Campos Flores Lorenzo Huerta Mondaca	SECCIONES 38a. y 39a Juana Alicia Segura Cárcamo Rosa Riquelme Ibarra Lidia Fuenzalida Torres
SECCIONES 13a y 14a.	SECCIONES 78a y 79a. Fernando Cerda Toro Celso Fierro Álvarez Juan Cortés Fierro	SECCIONES 125* y 126* Gabriel Moya Palma Eduardo Castillo Bahamondes Fernando Báez López	SECCION 155* Carlos Cornu Riveros Orlando Gutiérrez Rojas Juan Montecinos Fuentes	SECCION 183a. Juan Nuñez Germán Emilio Díaz Flores Nelson Pérez Tolosa	SECCION 214a. Victor Guerra Montano René Morales Meneses Juan Cáceres Fernández	SECCIONES 40a. y 41a. Sin constituir
SECCIONES 15a y 16a.	SECCIONES 80a y 81a. Raúl Pardo Marambio Luis Cavieles Cavieles Ramón Sagaceta Ballís	SECCIONES 127* y 131* Juan Letelier Vera Javier Muñoz Aravena José Reyes Arellano	SECCION 156* Luis Muñoz Olave Carlos Oróstica Yáñez Ernesto Parod Seguel	SECCION 184a. Sin constituir	SECCION 215a. Sin constituir	SECCIONES 42a. y 43a. Silvia Hervias Gaete Eutropia Matamala Mendoza Olga Botelli Fernández María Zamorano Rojas
SECCIONES 17a y 18a.	SECCIONES 82a y 83a. Andrés Arellano La Rosa Gilberto Silva Meneses Hernán Morales Aravena	SECCIONES 128* y 133* Sin constituir	SECCION 157* Raúl Sandoval Zúñiga Jorge Lizana Canto Héctor Ariado Merino	SECCION 185a. Sergio Moreno Rivera Oscar Correa Martínez José Nuñez Villagra	SECCION 216a. Erwin Sapidín Pizarro Fernando Briones Arriagada Raúl Muñoz Cáceres	SECCIONES 44a. y 45a. Elisa Ruz Cárcamo Sarella Vallejos Cid Berta Salas Ortega
SECCIONES 19a 20a y 21a.	SECCIONES 84a 85a y 86a. Sin constituir	SECCION 129* Alfredo Orellana Aguilar Juan Rozas Álvarez Carlos Aravena Venegas Aldino Alvarado Darby	SECCION 158* Miguel Meza Bozzo Julian García Zúñiga Manuel Faundez Aguilera	SECCION 186a. Sin constituir	SECCION 217a. Sin constituir	SECCIONES 46a. y 48a. Inés Ramírez Celis Susana Torres Yáñez Hilda Tapia
SECCIONES 22a y 23a.	SECCIONES 87a y 88a. Gilberto Pozo Fernández Jorge Gómez Aránguiz Salvador Reyes Loyola	SECCION 130* Mario Naranjo Alvarado Patricio Hernán Araya José Naranjo Alvarado	SECCION 159* Sin constituir	SECCION 187a. Sin constituir	SECCION 218a. Carlos Muñoz Rojas Héctor Góngora Flores Tulio Rojas Ortega	SECCION 47a. Gladys Ruz Cárcamo María I. San Corona Ema Maturana Lorca
SECCIONES 24a y 25a.	SECCIONES 89a y 90a. Victor Hernández Peñaillilo Hugo Solís Denegri Manuel Pozo Ríos	SECCION 131* Julio Romero Valdivia Luis Rebolledo González Roberto Díaz Carrera	SECCION 160* Juan Fernández Gallardo Jorge Illanes Olivares Lientur Guzmán Meza	SECCION 188a. Sin constituir	SECCION 219a. Raul González Elizondo Sergio Valenzuela Arias Nivaldo Araya Cortes	SECCION 49a. Carmen Guillaume Bernaichea María Marina Araya Cubillos Victoria Trujillo Cassigali
SECCIONES 26a y 27a.	SECCIONES 91a y 92a. Guido Zúñiga Flores Rodolfo Huerta Valenzuela Perfecto Gálvez González José Fuentealba Sáez	SECCION 132* Sin constituir	SECCION 161* Sin constituir	SECCION 189a. José Guerrero Yáñez José Valdes Flores Edmundo Solís Galdámez	SECCION 220a. Esteban Aquayo Fonceca Walker Martínez Millar Fernando Fuentealba Olivares	SECCION 51a. Sin constituir
SECCIONES 28a y 29a.	SECCIONES 93a y 94a. José Calderón Alfaro Eladio Soto Muñoz Oscar Castillo Muñoz	SECCION 133* Gabriel Abarca Maulen Enrique Ruperto Orellana Benito Lizana Pasten	SECCION 162* Vicente Suárez Pérez Nelson Morales Arellano Luis Cofre Garrido	SECCION 190a. Sin constituir	SECCION 221a. Francisco Campos Flores Ricardo Baeza Moreira Raimundo Bravo Urrutia	SECCIONES 52a. y 53a. Zoila Brown Martínez Athala Vizcarra Alipaz María N. Toro Pérez María Cristina Canajal Martínez
SECCIONES 30a y 31a.	SECCIONES 95a y 96a. Howard V. Fortunatti Nelson Rodríguez González Germán Gutiérrez Novoa	SECCION 136* Helberto García Sánchez Gabriel Orellana Cordova Edmundo Valdivieso Álvarez Francisco Moreno Martín	SECCION 163* Alberto Cifuentes Romero Fabín Orellana Cordova Vicente Díaz González	SECCION 191a. Oswaldo Lizana Valenzuela Julio Melgarejo Troncoso Jorge Iturriaga Herrera	SECCION 222a. Fernando Zapata Tolosa Manuel Lazzano Espinoza Gerardo González Ramírez	SECCION 54a. Claudina Astudillo Barahona Mercedes Grandón González Edith Bustos Zapata Sara Nelly Sandoval Zúñiga
SECCIONES 32a y 33a.	SECCIONES 97a y 98a. Arturo Cartagena Moscoso Emilio Aguilar Gómez Guillermo Astete Muñoz	SECCION 137* Sin constituir	SECCION 164* Sin constituir	SECCION 192 Sin constituir	SECCION 223a. Juan Farías Rojas Juan Camacho Espinoza Mario Hormazábal Retamal Mario Morales Valenzuela	SECCIONES 55a. y 57a Gladys Muñoz Montero Norma Lucila Espindola Braddegg Irene González Pérez
SECCIONES 34a y 35a.	SECCIONES 99a y 100a. Javier Hidalgo Rojas Alejandro Sáez Pereira Antonio Sady González Jorge Aguilera Alvarado	SECCION 138* Ramón Torres Fernández Robustiano Bustos Espinoza Eliás Avilés Salazar	SECCION 165* Sin constituir	SECCION 193a. Juan Correa García Luis Canales Carreño Héctor Trujillo Molina	SECCION 224a. Sin constituir	SECCIONES 58a. Mirella Leyva Castillo Rosa Nora Ormazábal Salce Nelida Merino Pacheco
SECCIONES 36a y 37a.	SECCIONES 101a y 102a. Sin constituir	SECCION 139* Peño Carreño Dotte Fernando Barros Valenzuela Rosalindo González Fuentes Oswaldo Vidal Chacón	SECCION 166* Leon Huerta Mondaca Manuel Molina Fuenzalida Mario Estay Valencia Manuel García Leiva	SECCION 194a. Carlos Quezada Godoy Valentín Bahamondes Fuentes Luis López Rodríguez Abel Ocaranza Baillat	SECCIONES 59a. y 60a. Berta Silva Rivera María Albertina Lebu Vázquez Julia Figueroa Moraga	
SECCIONES 38a 39a y 40a.	SECCIONES 103a y 104a. Sin constituir	SECCION 140* Sin constituir	SECCION 167* Héctor Flores González Luis Ortiz Ramos Pedro Sagredo Pérez	SECCION 195a. Sin constituir	SECCION 61a. Adriana Aguilera Aguilera Iris Bravo Serrano Alicia González López	
SECCIONES 41a y 42a.	SECCIONES 105a y 106a. Manuel Medina Alvarado Romelio Flores Silva Emilio Ortega Ross Ernesto Villarroel Lara Joel Araya Cortes	SECCION 141* Julio Valenzuela Contreras Fernando Avendaño Rojas Luis Silva Urzua	SECCION 168* Antonio Muñoz González Eduardo Herrera Espinoza Raúl Guzmán Gutiérrez	SECCION 196a. Enrique Poto Pizarro Raúl Cabrera Caballero Raúl Rodríguez Araya	SECCIONES 62a. Violeta Orellana Bascunán Raquel Fernández Pérez Blanca Avilés Faundez	
SECCIONES 43a y 44a.	SECCIONES 107a y 108a. Camilo Barralaga Rivera Juan A. Gallegos Hugo Leal Alcaino Marmaduque Escobar Muñoz	SECCION 142* Luis Díaz Atenas Héctor Barrera Muñoz Héctor Riquelme Peña	SECCION 169* Carlos Olguín Fajardo Juan Carmona Pérez Omar Barrera Muñoz	SECCION 197a. Sin constituir	SECCION 63a. Silvia Pozo Jofre María Menares Zamora Julia Monroy Pose	
SECCIONES 45a y 46a.	SECCIONES 109a. José Rojas Pino Luis Nacarate Sepúlveda Carlos Escórate Escórate	SECCION 143* Oswaldo Solano Palma Roberto León Rojas Manuel Negrete Mella	SECCION 170* Sin constituir	SECCION 198a. Sin constituir	SECCIONES 64a. y 65a. Berta Altaga Villarroel Adeilada Armiño Aravena Olga Miranda Arriaza	
SECCIONES 47a y 48a.	SECCION 110* Juan Rebolledo Soto Julio Acevedo Riquelme Claudio Vergara Aránguiz	SECCION 144* Raúl Pérez Valdes José Canilla Soto Jaime Mella Pérez	SECCION 171* Sin constituir	SECCION 199a. Sin constituir	SECCIONES 66a. y 67a. Zunilda Rodríguez Vasquez María Teresa Barrera Erazo María Marchant Pérez María L. Galvez Sanchez	
SECCIONES 49a y 50a.	SECCION 111* Enrique Cataldo Ortiz Luis Jaramillo Araya Luis Díaz Rebeco	SECCION 145* Sergio San Martín Hernández Alberto Pino Rojas Carlos Carvajal Barraza	SECCION 172* Luis Rivera Vega Pablo Carrasco Toledo Pedro Alfaro Hidalgo	SECCION 200a. Hernán Luque Montecinos Alberto Acevedo Madrid Victor Arce Vásquez	SECCIONES 68a. Margarita Carrasco Espinoza Sonia Pizarro Jerez Amanda Manríquez Pino	
SECCIONES 51a 52a y 53a.	SECCIONES 112* y 117* Mario Monat Moya Fernando Picarte Basso Jorge Araya Mazuela	SECCION 146* Sin constituir	SECCION 173a. Eliseo García Castro Humberto Maimo Rivera Fernando Silva Cruz	SECCION 201. Sin constituir	SECCIONES 24a. y 25a Nelly Escobar Ortiz	
SECCIONES 54a y 55a.			SECCION 174a. Sin constituir	SECCION 202a. Luis Tosseli Arriaza Hugo Acevedo Aros Ricardo Lobos Ham		
SECCIONES 56a y 57a.				SECCION 203a. Carlos Peña Cáceres José Miranda Cabello Hernán Calderón Gajardo Jorge Villarroel Rojas		
SECCIONES 58a y 59a.				SECCION 204a. Claudio Gallegos Dueñas Oscar Venegas Aguirre Miguel Neira Valdes		
SECCIONES 60a y 61a.				SECCION 205a. Sin constituir		

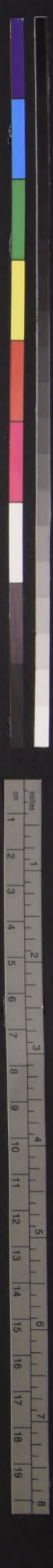

Maria Mejias Toledo Elba Araya Tejo SECCION 100. Antonia Garcia-Rico Argomedo Nora Gonzalez Acevedo Hermina Jara Cruz Lidia Videla Delgado Eliana Salinas Rodriguez SECCION 101. Sin constituir SECCION 102. Sara Sepulveda Rios Ruth Montecinos Luque Margarita Becerra Diaz Elisa Urrutia Pina SECCION 103. Adriana Gonzalez Armijo Maria Doria Villalobos Hilda Gomez Castillo SECCION 104. Gerolana Castillo Fracchia Angelica Navarro Nunez Olga Poblete Riquelme Alicia Valdivia Araya SECCION 105. Lucia Montecinos Jorquera Ana Diaz Riquelme Avelina Cautivo Guerra SECCION 106. Crus Gil Roldán Rosa Alfaro Pérez Ema Pérez Rojas SECCION 107. Fresa Olguin Blanco Silvia Flores Vásquez Inés Mercedes Palominos Villagrán SECCION 108. Eugenia Morales Riveros Teresa Ormazabal Yañez Rosa Gálvez Zavala SECCION 109. Cristina Vergara Palma Maria Gonzalez Sandoval Amanda Eliana Lobos SECCION 110. Sin constituir SECCION 111. Ehana Ubbilla Vergara Leonidas Henriquez Rubilar Carmen Ortega Venegas SECCION 112. Violeta Hernández Rivera Maria Hernández Rivera Graciela Muñoz Duarte SECCION 113. Mirella Mardones Ramirez Maria Reyes Escobar Flonisa Molina Zagal SECCION 114. Irma Correa Salinas Isländia Sandoval Troncoso Gladys Aedo Aedo SECCION 115. Hilda Bahamondes Pastén Milagros Santa Maria Olivares Erasmia Manriquez Pedreros SECCION 116. Eliana Varela Espinoza Laura Nuñez Torres Margarita Rubio Montenegro SECCION 117. Sin constituir SECCION 118. Sin constituir SECCION 119. Angela Cruz Romero Dominga Catalán Cerda Lidia González Díaz SECCION 120. Rosa Fernández Salvo Lucia Soto Rebolledo Brimilda Ladrón de Guevara Muñoz Marta Soto Reyes Gloria Balmaceda Méndez SECCION 121. Laura Córdova Rebolledo Luisa Cabello Martínez Basilia Brito Díaz SECCION 122. Sin constituir SECCION 123. Graciela Jaque Araya Inés Manriquez Orellana Silvia Jaque Alvarado SECCION 124. Esmeralda Montalván Aguirre Violeta Sepulveda Candia Amanda Mora Venegas SECCION 125. Elena Rodríguez Henriquez Rosa Vilches Cerda Carmen Rosa Yañez SECCION 126. Maria Antonieta Godoy Saéz Sonia Orellana Acuña Juan Elena Orellana Toro SECCION 127. Georgina Gosch Salinas Lucila Lemus Cortés Margarita Ramirez Ruiz SECCION 128. Sin constituir SECCION 129. Eida Belmonte Guarda Maria Antonieta Muñoz Nuñez Nerfer Tamaya Zuñiga Luisa Marina Pimentel Vega SECCION 130. Ascensión García Castro Benedicta Riquelme González Ulda Elena Díaz Carvajal SECCION 131. Maria Elisa González Chávez Elvira Silvia Muñoz Gómez Paulina Echeverría Pérez SECCION 132. Otilia Silva López Ana Luisa Garay Bierkelbach Eida Yolanda Vilches González SECCION 133. Yolanda Martínez Ricours Cristina Moya Olivares Sara Silva Pacheco Graciela Fuentes Sepulveda SECCION 134. Maria Ermelina Lavado Binimellis

Eliana Zuñiga Ahumada Graciela Castillo C SECCION 135. Maria Gonzalez Pérez V. Elena Aguayo Horta Ana Luisa Moraga Sepulveda SECCION 136. Maria Dolores Andrade Hilda Martínez Zuñiga Marina Yévenes Vergara SECCION 137. Elicira Chandiá Chandiá Catalina Aranis Díaz Hermosina Tapia Vergara SECCION 138. Sin constituir SECCION 139. Irma Macaya Cáñepa Odilia Kreither Zúlt Rosa Araya Salinas SECCION 140. Maria Bravo Yañez Rosa Vargas Guzmán Silvia Tapia Valenzuela SECCION 141. Olga Lucero Contreras Maria Hernandez Anabalón Primitiva Tejo Ronda SECCION 142. Maria Verónica Riquelme Piña Leonor Olivares González Maria Muñoz Jofré Luzmira Esquivel Sotelo Patricia Rojas Fernández SECCION 143. Carmen Ordenes Villavicencio Luisa Rojas Ortega Isabel Videla Ruiz SECCION 144. Sin constituir SECCION 145. Georgina Santis Gómez Georgina Sepulveda Troncoso Elena Muñoz Cisterna SECCION 146. Mirna Rodríguez Basoalto Edelmira Ferré Riveros Maria Villalobos Rodríguez SECCION 147. Carmen Lobos Abarca Irma Ruth Kaniz Mancilla Irene Castillo Castillo Catalina Carvajal Gutiérrez SECCION 148. Flor Maria Naranjo Valenzuela Elena Revoco Valenzuela Alejandrina Lantaño Arco SECCION 149. Ester Rojas Osorio Soledad Miranda Ibarra Margarta Campos Vera SECCION 150. Marta Sáenz Indo Maria Irene Chandiá Pastenes Julia González Tapia SECCION 151. Gloria Margery Calderón Silvia González Méndez Maria Godoy Avendaño SECCION 152. Irma Agurto López Mirna Silva Pereira Irma Zapata Osorio SECCION 153. Amelia Briceño Ayala Aracelli Meza Astorga Luz Silva López SECCION 154. Ana Sotelo Cornejo Luisa Caroca Núñez Julia Poblete Castro SECCION 155. Julia Osorio Torres Isabel Sanz Almirall Maria Teresa Elizondo Moreno Maria Eugenia González Candia SECCION 156. Beatriz Henriquez Mellado Olga Jiménez Moreno Regina Carmona Rojas SECCION 157. Luisa Ayuso Temiño Julia Carreño Soto Claudina Cárdenas Tapia SECCION 158. Marta Nakousi Silva Manuela Reyes Valenzuela Cristina Díaz Fuentes SECCION 159. Edith Mandriaza Arnaiz Luisa Lastra Muñoz, Andrea Lorca Contreras SECCION 160. Blanca Sandoval Moraga Iris Salinas Olave Maria Aliaga Higuera SECCION 161. Estela Cataldo Zapata Jorge Calderón Marchant Maria Angelica Ravest Unbe SECCION 162. Angela Solis Maraboli Graciela Alvarez Espinoza Alicia Pérez Córdova SECCION 163. Julia Ossandon Escobedo Silvia Vergara Abarca Haydée Muñoz Roa Sara Quiroz Peña SECCION 164. Silvia Inés Coll Suárez

Elvira Avendaño Mardones Elena Maria Diaz Rousse SECCION 165a. Gladys Ramos Valenzuela Maria Sandoval Acosta Amalia Rivas Ceballos SECCION 166a. Urbana Mercedes Leyva Vilches Ana Valdivia Meneses Maria Salas Cabrera SECCION 167a. Juana Rivera Silva Aida Cerón Olave Luz Maria Solis Cáceres SECCION 168a. Ana Maria Vargas Muñoz Ana Maria Vergara Leiva Carmen Abarca González SECCION 169a. Sin constituir SECCION 170a. Maria Angelica Cerda Bastias Raquel Salgado Ortega Ruth Noemi Zepeda Contreras SECCION 171a. Patricia L. Requena Lever Teresa Vera Osorio Flor Inés Mejias Quintana SECCION 172a. Sin constituir SECCION 173a. Olivia Fuentes Ferrada Maria Elena Soto Astudillo Luz Maria Prado Jaramillo SECCION 174a. Maria Nelly González Yévenes Carmen Cancino Flores Nilda Aravena Araya SECCION 175a. Sin constituir SECCION 176a. Nelly Cerda Vega Maria Isabel Morales Acevedo Silvina Tapia Cortés SECCION 177a. Flor Maria Naranjo Valenzuela Elena Revoco Valenzuela Alejandrina Lantaño Arco SECCION 178a. Ester Rojas Osorio Soledad Miranda Ibarra Margarta Campos Vera SECCION 179a. Marta Sáenz Indo Maria Irene Chandiá Pastenes Julia González Tapia SECCION 180a. Mónica Cecilia Díaz Rivas Aida Hernández Arriagada Ruth Elicira Villaruel Zamora SECCION 181a. Graciela Rivera Silva Elizabeth Mardones Salazar Maria Verónica Maldonado Campós SECCION 182a. Julia Saavedra Ramirez Eugenia Patricia Suárez Pérez Patricia E. Calderón Salazar SECCION 8 de extranjeros. Sin constituir COMUNA DE CONCHALI VARONES Local de Funcionamiento ESCUELA UNESCO POBLACION EL CARMEN SECCIONES 1a. y 2a. Elicer Saldías Ronda Teodoro Vergara Pinto Alberto Mora Cavieres SECCIONES 3a. y 4a. Sin constituir SECCIONES 5a. y 6a. Sin constituir SECCIONES 7a. y 8a. Sin constituir SECCIONES 9a. y 10a. Manuel Gutiérrez Cabrera Enrique Barros Mandiola Benito Reyes Bernaldes SECCIONES 11a. y 12a. Sin constituir SECCIONES 13a. y 14a. Sin constituir SECCIONES 15a. y 16a. Sin constituir SECCIONES 17a. y 18a. Manuel Figueroa F. Jorge Castillo Llanos Eloy Vega Fontt SECCIONES 19a. y 20a. Héctor Reyes Toro Humberto Machuca Soto José Gómez Bravo SECCIONES 21a. y 22a. Luis Castro Rodríguez Alberto Tapia Cabrera Diógenes Labrin Olave SECCIONES 23 y 25a. Carlos Neris Soto Manuel González Marchant Raul Jerez Valenzuela

SECCIONES 26a. y 27a. Sin constituir SECCIONES 28a. 29a. y 30a. Sin constituir SECCIONES 31a. y 32a. Sin constituir SECCIONES 33a. y 34a. Sin constituir SECCIONES 35a. y 36a. Sin constituir SECCIONES 37a y 38a. Luis Labra Luis Moya Valdivia Narciso Soto Rivera SECCIONES 39a. y 40a. Sin constituir SECCIONES 41a. y 42a. José Zuñiga Rodríguez Osvaldo Arancibia Mella Juan Flores Armijo SECCIONES 43a. y 44a. Jaime Amaro Rocuant Celso Jiménez Castillo Pedro Avalos González Eduardo Puebla Hermosilla SECCIONES 45a. y 46a. Sin constituir SECCIONES 47a. y 48a. Sin constituir SECCIONES 49a. 50a. y 51a. Sin constituir SECCIONES 52a. y 53a. Sin constituir SECCIONES 54a. y 55a. Sin constituir SECCIONES 56a. y 57a. Luis Pino Toro Mario Nuñez Gil Luis Ernesto Prieto Carlos Parra Montecinos SECCIONES 58a. y 59a. Víctor Gajardo Puga Alejandro Olivares Olivares Ramón Muñoz Muñoz Manuel Rodríguez Benítez SECCIONES 60a. y 62a. Sin constituir SECCION 63a. Sin constituir SECCIONES 64a. y 70a. Sin constituir SECCIONES 65a. y 67a. Sin constituir SECCION 66a. Sin constituir SECCIONES 68a. y 69a. Sin constituir SECCIONES 71a. y 72a. Sin constituir SECCIONES 73a. y 74a. Sin constituir SECCIONES 75a. y 76a. Luis Cepeda Alimant Lorenzo Cortés Huerta Carlos Vera Castillo SECCION 77a. Pedro Gamboa López Marcos Fajardo Bustos Manuel Pérez Mardones SECCIONES 78a. y 79a. Luis Cárdenas Cárdenas Raul Vergara Ahumada Luis Valenzuela Rojas Gregorio González Maturana SECCIONES 80a. y 81a. Ernesto Torrealba Maira Claudio Enrique Ramos Alejandro Gaete Neira SECCIONES 82a. y 87a. Gabriel Ramirez Ocaranza Mario Soto Tapia Samuel Gutiérrez Correa SECCIONES 83a. y 86a. Sin constituir SECCION 84a. Sin constituir SECCION 85a. Sin constituir SECCIONES 88a. y 89a. Sin constituir SECCIONES 90a. y 92a. Arturo Trujillo Espindola Oscar Torres Fuentealba Bernardino Quijano Soto SECCION 91a. Sin constituir SECCION 93a. Luis González González Reinaldo Hormazabal Notari Luis Muñoz Muñoz

SECCIONES 94a. y 196a. Enrique Montt Zelaya Mario Gabriel Contreras Luis Fredes Sepulveda SECCION 95a. Sin constituir SECCION 96a. René Frigerio Olazabal Fernando Pardo Peña Heriberto Pacheco Salazar SECCION 97a. Manuel Soto González Luis Silva Pérez Isaac Figueroa Saavedra SECCION 98a. Sin constituir SECCION 99a. Sin constituir SECCION 100a. Sin constituir SECCION 101a. Sin constituir SECCION 102a. Enrique Calderón Poblete Domingo Castro Silva José Contreras Moreno SECCION 103a. Héctor Gaete Morales Luis Ramirez Riquelme Jorge Silva Salinas Máximo Fierro Quezada Emiliano Astudillo Orellana SECCION 104a. Juan Gallegos Farias Sergio Calderón Armijo Luis Retamales Vásquez SECCION 105a. Sin constituir SECCION 106a. Raul Sepulveda Acevedo Sergio del Valle Carrasco José Gutiérrez Ibañez SECCION 107a. Julio Cataldo Sepulveda Víctor Berríos Fuentes José Lozano Espinoza SECCION 108a. Claudio Toro Román Guillermo Oliva Miranda Ramón Pizarro Pizarro SECCION 109a. Sin constituir SECCION 110a. Hector Valenzuela Hernández Guillermo González González Juan González González SECCION 111a. Ruperto Quintanilla Salinas Sergio Rojas Cabrera Humberto Mella Calquines SECCION 112a. Sin constituir SECCION 113a. Sin constituir SECCION 114a. Sin constituir SECCION 115a. Sin constituir SECCION 116a. Sin constituir SECCION 117a. Sin constituir SECCION 118a. Sin constituir SECCION 119a. Sin constituir SECCION 120a. Sin constituir SECCION 121a. Sin constituir SECCION 122a. Sin constituir SECCION 123a. Sin constituir SECCION 124a. Sin constituir SECCION 125a. Sin constituir SECCION 126a. Sin constituir SECCION 127a. Sin constituir SECCION 128a. Sin constituir SECCION 129a. Sin constituir SECCION 130a. Sin constituir SECCION 131a. Sin constituir SECCION 132a. Sin constituir SECCION 133a. Sin constituir SECCION 134a. Sin constituir SECCION 135a. Sin constituir SECCION 136a. Sin constituir SECCION 137a. Sin constituir SECCION 138a. Sin constituir SECCION 139a. Sin constituir SECCION 140a. Sin constituir SECCION 141a. Sin constituir SECCION 142a. Sin constituir SECCION 143a. Sin constituir SECCION 144a. Sin constituir SECCION 145a. Sin constituir SECCION 146a. Sin constituir SECCION 147a. Sin constituir SECCION 148a. Sin constituir SECCION 149a. Sin constituir SECCION 150. Néstor Arias Sepulveda Belisario Sefin Sefin Luis Sáez Carrera SECCION 151. Ramón Pettit Martínez Ricardo Robledo Vera Luis Espinoza Carrasco SECCION 152. Sin constituir SECCION 153. Sin constituir SECCION 154. Sin constituir SECCION 155. Sin constituir SECCION 156. Sin constituir SECCION 157. Sin constituir SECCION 158. Graciano Castañeda Uribe Mario Cisternas Torres Luis Espinoza Toledo Ignacio Ovalle Tapia SECCION 159. Hernán Toledo Villaruel Luis Negrete Vera Ángel Mujica Romero Juan Tello Castro SECCION 160. Sin constituir SECCION 161. Sin constituir SECCION 162. Sin constituir SECCION 163. Sin constituir SECCION 164. Sin constituir SECCION 165. Sin constituir SECCION 166. Sin constituir SECCION 167. Sin constituir SECCION 168. Sin constituir SECCION 169. Sin constituir SECCION 170. Sin constituir SECCION 171. Sin constituir SECCION 172. Sin constituir SECCION 173. Sin constituir SECCION 174. Sin constituir SECCION 175. Sin constituir SECCION 176. Sin constituir SECCION 177. Sin constituir SECCION 178. Sin constituir SECCION 179. Sin constituir SECCION 180. Sin constituir SECCION 181. Sin constituir SECCION 182. Sin constituir SECCION 183. Sin constituir SECCION 184. Sin constituir SECCION 185. Sin constituir SECCION 186. Sin constituir SECCION 187. Sin constituir SECCION 188. Sin constituir SECCION 189. Sin constituir SECCION 190. Sin constituir SECCION 191. Sin constituir SECCION 192. Sin constituir SECCION 193. Sin constituir SECCION 194. Sin constituir SECCION 195. Sin constituir SECCION 196. Sin constituir

SECCION 130a. José Valdivia Silva Juan Quijada Bravo Juan Salinas SECCION 131a. Sin constituir SECCION 132a. Sin constituir SECCION 133a. Sin constituir SECCION 134a. Sin constituir SECCION 135a. Sin constituir SECCION 136a. Sin constituir SECCION 137a. Sin constituir SECCION 138a. Sin constituir SECCION 139a. Sin constituir SECCION 140a. Sin constituir SECCION 141a. Sin constituir SECCION 142a. Sin constituir SECCION 143a. Sin constituir SECCION 144a. Sin constituir SECCION 145a. Sin constituir SECCION 146a. Sin constituir SECCION 147. Sin constituir SECCION 148. Sin constituir SECCION 149. Sin constituir SECCION 150. Sin constituir SECCION 151. Sin constituir SECCION 152. Sin constituir SECCION 153. Sin constituir SECCION 154. Sin constituir SECCION 155. Sin constituir SECCION 156. Sin constituir SECCION 157. Sin constituir SECCION 158. Sin constituir SECCION 159. Sin constituir SECCION 160. Sin constituir SECCION 161. Sin constituir SECCION 162. Sin constituir SECCION 163. Sin constituir SECCION 164. Sin constituir SECCION 165. Sin constituir SECCION 166. Sin constituir SECCION 167. Sin constituir SECCION 168. Sin constituir SECCION 169. Sin constituir SECCION 170. Sin constituir SECCION 171. Sin constituir SECCION 172. Sin constituir SECCION 173. Sin constituir SECCION 174. Sin constituir SECCION 175. Sin constituir SECCION 176. Sin constituir SECCION 177. Sin constituir SECCION 178. Sin constituir SECCION 179. Sin constituir SECCION 180. Sin constituir SECCION 181. Sin constituir SECCION 182. Sin constituir SECCION 183. Sin constituir SECCION 184. Sin constituir SECCION 185. Sin constituir SECCION 186. Sin constituir SECCION 187. Sin constituir SECCION 188. Sin constituir SECCION 189. Sin constituir SECCION 190. Sin constituir SECCION 191. Sin constituir SECCION 192. Sin constituir SECCION 193. Sin constituir SECCION 194. Sin constituir SECCION 195. Sin constituir SECCION 196. Sin constituir

SECCION 130a. José Valdivia Silva Juan Quijada Bravo Juan Salinas SECCION 131a. Sin constituir SECCION 132a. Sin constituir SECCION 133a. Sin constituir SECCION 134a. Sin constituir SECCION 135a. Sin constituir SECCION 136a. Sin constituir SECCION 137a. Sin constituir SECCION 138a. Sin constituir SECCION 139a. Sin constituir SECCION 140a. Sin constituir SECCION 141a. Sin constituir SECCION 142a. Sin constituir SECCION 143a. Sin constituir SECCION 144a. Sin constituir SECCION 145a. Sin constituir SECCION 146a. Sin constituir SECCION 147. Sin constituir SECCION 148. Sin constituir SECCION 149. Sin constituir SECCION 150. Sin constituir SECCION 151. Sin constituir SECCION 152. Sin constituir SECCION 153. Sin constituir SECCION 154. Sin constituir SECCION 155. Sin constituir SECCION 156. Sin constituir SECCION 157. Sin constituir SECCION 158. Sin constituir SECCION 159. Sin constituir SECCION 160. Sin constituir SECCION 161. Sin constituir SECCION 162. Sin constituir SECCION 163. Sin constituir SECCION 164. Sin constituir SECCION 165. Sin constituir SECCION 166. Sin constituir SECCION 167. Sin constituir SECCION 168. Sin constituir SECCION 169. Sin constituir SECCION 170. Sin constituir SECCION 171. Sin constituir SECCION 172. Sin constituir SECCION 173. Sin constituir SECCION 174. Sin constituir SECCION 175. Sin constituir SECCION 176. Sin constituir SECCION 177. Sin constituir SECCION 178. Sin constituir SECCION 179. Sin constituir SECCION 180. Sin constituir SECCION 181. Sin constituir SECCION 182. Sin constituir SECCION 183. Sin constituir SECCION 184. Sin constituir SECCION 185. Sin constituir SECCION 186. Sin constituir SECCION 187. Sin constituir SECCION 188. Sin constituir SECCION 189. Sin constituir SECCION 190. Sin constituir SECCION 191. Sin constituir SECCION 192. Sin constituir SECCION 193. Sin constituir SECCION 194. Sin constituir SECCION 195. Sin constituir SECCION 196. Sin constituir

SECCIONES 12-13. Sin constituir SECCIONES 14-15. Sin constituir SECCION 15. Sin constituir SECCIONES 17-18. Sin constituir SECCIONES 19-20. Sin constituir SECCIONES 21-22. Sin constituir SECCIONES 23-24. Sin constituir SECCIONES 25-26. Sin constituir SECCIONES 27-28. Sin constituir SECCIONES 29-30. Sin constituir SECCION 31. Sin constituir SECCIONES 32-33. Sin constituir SECCIONES 34-35. Sin constituir SECCIONES 36-37. Sin constituir SECCION 37. Sin constituir SECCIONES 38-39. Sin constituir SECCION 40. Sin constituir SECCIONES 41-42. Sin constituir SECCION 41. Sin constituir SECCION 42. Sin constituir SECCION 43. Sin constituir SECCION 44. Sin constituir SECCION 45. Sin constituir SECCION 46. Sin constituir SECCION 47. Sin constituir SECCION 48. Sin constituir SECCION 49. Sin constituir SECCION 50. Sin constituir SECCION 51. Sin constituir SECCIONES 52-53. Sin constituir SECCIONES 54-55. Sin constituir SECCION 56. Sin constituir SECCION 57. Sin constituir SECCION 58. Sin constituir SECCION 59. Sin constituir SECCIONES 60-61. Sin constituir SECCION 62. Sin constituir SECCION 63. Sin constituir SECCION 64. Sin constituir SECCIONES 65-66. Sin constituir SECCION 67. Sin constituir SECCION 68. Sin constituir SECCION 69. Sin constituir SECCIONES 70-71. Sin constituir SECCION 72. Sin constituir SECCION 73. Sin constituir SECCION 74. Sin constituir SECCIONES 75-76. Sin constituir SECCION 77. Sin constituir SECCION 78. Sin constituir SECCION 79. Sin constituir SECCIONES 80-81. Sin constituir SECCION 82. Sin constituir SECCION 83. Sin constituir SECCION 84. Sin constituir SECCION 85. Sin constituir SECCIONES 86-87. Sin constituir SECCION 88. Sin constituir SECCION 89. Sin constituir SECCIONES 90-91. Sin constituir SECCION 92. Sin constituir SECCION 93. Sin constituir SECCION 94. Sin constituir SECCION 95. Sin constituir SECCION 96. Sin constituir SECCION 97. Sin constituir SECCION 98. Sin constituir SECCION 99. Sin constituir SECCIONES 100-101. Sin constituir SECCION 102. Sin constituir SECCION 103. Sin constituir SECCION 104. Sin constituir SECCION 105. Sin constituir SECCION 106. Sin constituir SECCION 107. Sin constituir SECCION 108. Sin constituir SECCION 109. Sin constituir SECCION 110. Sin constituir SECCION 111. Sin constituir SECCION 112. Sin constituir SECCION 113. Sin constituir SECCION 114. Sin constituir SECCION 115. Sin constituir SECCION 116. Sin constituir SECCION 117. Sin constituir SECCION 118. Sin constituir SECCION 119. Sin constituir SECCION 120. Sin constituir SECCION 121. Sin constituir SECCION 122. Sin constituir SECCION 123. Sin constituir SECCION 124. Sin constituir SECCION 125. Sin constituir SECCION 126. Sin constituir SECCION 127. Sin constituir SECCION 128. Sin constituir SECCION 129. Sin constituir SECCION 130. Sin constituir SECCION 131. Sin constituir SECCION 132. Sin constituir SECCION 133. Sin constituir SECCION 134. Sin constituir SECCIONES 135-136. Sin constituir SECCIONES 137-138. Sin constituir SECCIONES 139-140. Sin constituir SECCIONES 141-142. Sin constituir SECCIONES 143-144. Sin constituir SECCIONES 145-146. Sin constituir SECCIONES 147-148. Sin constituir SECCIONES 149-150. Sin constituir SECCIONES 151-152. Sin constituir SECCIONES 153-154. Sin constituir SECCIONES 155-156. Sin constituir SECCIONES 157-158. Sin constituir SECCIONES 159-160. Sin constituir SECCIONES 161-162. Sin constituir SECCIONES 163-164. Sin constituir SECCIONES 165-166. Sin constituir SECCIONES 167-168. Sin constituir SECCIONES 169-170. Sin constituir SECCIONES 171-172. Sin constituir SECCIONES 173-174. Sin constituir SECCIONES 175-176. Sin constituir SECCIONES 177-178. Sin constituir SECCIONES 179-180. Sin constituir SECCIONES 181-182. Sin constituir SECCIONES 183-184. Sin constituir SECCIONES 185-186. Sin constituir SECCIONES 187-188. Sin constituir SECCIONES 189-190. Sin constituir SECCIONES 191-192. Sin constituir SECCIONES 193-194. Sin constituir SECCIONES 195-196. Sin constituir

SECCION 63a. Jovita Carrillo Burgos Genoveva Rivas Torres María Vázquez Martínez

SECCION 64a. Sin constituir

SECCION 65a. Flor Lagos Hernández Sara Bustamante González Cecilia Juliá Zamorano

SECCION 66a. Alicia Henríquez Rocco Eliana Martínez González Rosa Olate Castillo

SECCION 67a. Sin constituir

SECCION 68a. Ester Palma Tobar María Salazar Donoso

SECCION 69a. Sin constituir

SECCION 70a. María Labarca del Pino María Leyton Rossi Eliana Ortiz Urbina

SECCION 71a. Sin constituir

SECCION 72a. Eliana Rojas Ramírez Sonia Alcázar Guzmán Inés Espejo Perera Isabel Bascour Acevedo

SECCION 73a. Sin constituir

SECCION 74a. Sin constituir

SECCION 75a. Sin constituir

SECCION 76a. Mercedes Arancibia Letelier Elicia Bauer Guzmán Fresa Pizarro Álvarez

SECCION 77a. María Duque Cabello Claudina Salazar Donoso Clementina Vera Castillo

SECCION 78a. Elena Lamas Castillo Elsa Méndez Ramírez Elsa Cañellas Méndez

SECCION 79a. Carmen Rosa Montecinos Manuela Leiva Jiménez Elsa Manríquez Farfán

SECCION 80a. Rebeca Allende Ponce Magdalena Allende Allende Aida Cabrera Cuevas

SECCION 81a. Sin constituir

SECCION 82a. Juana Camus Tapia Mariana Guzmán Núñez Fresa Pizarro Plaza

SECCION 83. Sin constituir

SECCION 84a. Sin constituir

SECCION 85a. Eliana Pinto Bahamondes Albertina Sepúlveda Morales Edit h Urbina Venegas

SECCION 86. Sin constituir

SECCION 87a. Aurora Contreras Fuenzalida Luis González Guajardo Lucila Silva Tobar

SECCION 88a. Ana Cataldo Díaz María Herrera Andaur Ana Vargas Peñaloza

SECCION 89a. Sin constituir

SECCION 90a. Sin constituir

SECCION 91a. Sin constituir

SECCION 92a. Graciela Galaz Paredes Rosa González Parra María Torres Menichetti

SECCION 93a. Sin constituir

SECCION 94a. Sin constituir

SECCION 95a. Sin constituir

SECCION 96a. Sin constituir

SECCION 97a. Sin constituir

SECCION 98a. Sin constituir

SECCION 99a. Sin constituir

SECCION 100a. Sin constituir

SECCION 101a. Sin constituir

SECCION 102a. Sin constituir

SECCION 103a. Sin constituir

SECCION 104a. Sin constituir

SECCION 105a. Sin constituir

SECCION 106a. Sin constituir

SECCION 107a. Sin constituir

SECCION 108a. Sin constituir

SECCION 109a. Sin constituir

SECCION 110a. Sin constituir

SECCION 111a. Sin constituir

SECCION 112a. Sin constituir

SECCION 113a. Sin constituir

SECCION 114a. Sin constituir

SECCION 115a. Sin constituir

SECCION 116a. Sin constituir

SECCION 117a. Sin constituir

SECCION 118a. Sin constituir

SECCION 119a. Sin constituir

SECCION 120a. Sin constituir

SECCION 121a. Sin constituir

SECCION 122a. Sin constituir

SECCION 123a. Sin constituir

SECCION 124a. Sin constituir

SECCION 125a. Sin constituir

SECCION 126a. Sin constituir

SECCION 127a. Sin constituir

SECCION 128a. Sin constituir

SECCION 129a. Sin constituir

SECCION 130a. Sin constituir

SECCION 131a. Sin constituir

SECCION 132a. Sin constituir

SECCION 133a. Sin constituir

SECCION 134a. Sin constituir

SECCION 135a. Sin constituir

SECCION 136a. Sin constituir

SECCION 137a. Sin constituir

SECCION 138a. Sin constituir

SECCION 139a. Sin constituir

SECCION 140a. Sin constituir

SECCION 141a. Sin constituir

SECCION 142a. Sin constituir

SECCION 143a. Sin constituir

SECCION 144a. Sin constituir

SECCION 145a. Sin constituir

SECCION 146a. Sin constituir

SECCION 147a. Sin constituir

SECCION 148a. Sin constituir

SECCION 149a. Sin constituir

SECCION 150a. Sin constituir

SECCION 151a. Sin constituir

SECCION 152a. Sin constituir

SECCION 153a. Sin constituir

SECCION 154a. Sin constituir

SECCION 155a. Sin constituir

SECCION 156a. Sin constituir

SECCION 157a. Sin constituir

SECCION 158a. Sin constituir

SECCION 159a. Sin constituir

SECCION 160. Sin constituir

SECCION 161. Sin constituir

SECCION 162. Sin constituir

SECCION 163. Sin constituir

SECCION 164. Sin constituir

SECCION 165. Sin constituir

SECCION 166. Sin constituir

SECCION 167. Sin constituir

SECCION 168. Sin constituir

SECCION 169. Sin constituir

SECCION 170. Sin constituir

SECCION 171. Sin constituir

SECCION 172. Sin constituir

SECCION 173. Sin constituir

SECCION 174. Sin constituir

SECCION 175. Sin constituir

SECCION 176. Sin constituir

SECCION 177. Sin constituir

SECCION 178. Sin constituir

SECCION 179. Sin constituir

SECCION 180. Sin constituir

SECCION 181. Sin constituir

SECCION 182. Sin constituir

SECCION 183. Sin constituir

SECCION 184. Sin constituir

SECCION 185. Sin constituir

SECCION 186. Sin constituir

SECCION 187. Sin constituir

SECCION 188. Sin constituir

SECCION 189. Sin constituir

SECCION 190. Sin constituir

SECCION 191. Sin constituir

SECCION 192. Sin constituir

SECCION 193. Sin constituir

SECCION 194. Sin constituir

SECCION 195. Sin constituir

SECCION 196. Sin constituir

SECCION 197. Sin constituir

SECCION 198. Sin constituir

SECCION 199. Sin constituir

SECCION 200. Sin constituir

SECCION 201. Sin constituir

SECCION 202. Sin constituir

SECCION 203. Sin constituir

SECCION 204. Sin constituir

SECCION 205. Sin constituir

SECCION 206. Sin constituir

SECCION 207. Sin constituir

SECCION 208. Sin constituir

SECCION 209. Sin constituir

SECCION 210. Sin constituir

SECCION 211. Sin constituir

SECCION 212. Sin constituir

SECCION 213. Sin constituir

SECCION 214. Sin constituir

SECCION 215. Sin constituir

SECCION 216. Sin constituir

SECCION 217. Sin constituir

SECCION 218. Sin constituir

SECCION 219. Sin constituir

SECCION 220. Sin constituir

SECCION 221. Sin constituir

SECCION 222. Sin constituir

SECCION 223. Sin constituir

SECCION 224. Sin constituir

SECCION 225. Sin constituir

SECCION 226. Sin constituir

SECCION 227. Sin constituir

SECCION 228. Sin constituir

SECCION 229. Sin constituir

SECCION 230. Sin constituir

SECCION 231. Sin constituir

SECCION 232. Sin constituir

SECCION 233. Sin constituir

SECCION 234. Sin constituir

SECCION 235. Sin constituir

SECCION 236. Sin constituir

SECCION 237. Sin constituir

SECCION 238. Sin constituir

SECCION 239. Sin constituir

SECCION 240. Sin constituir

SECCION 241. Sin constituir

SECCION 242. Sin constituir

SECCION 243. Sin constituir

SECCION 244. Sin constituir

SECCION 245. Sin constituir

SECCION 246. Sin constituir

SECCION 247. Sin constituir

SECCION 248. Sin constituir

SECCION 249. Sin constituir

SECCION 250. Sin constituir

SECCION 251. Sin constituir

SECCION 252. Sin constituir

SECCION 253. Sin constituir

SECCION 254. Sin constituir

SECCION 255. Sin constituir

SECCION 256. Sin constituir

SECCION 257. Sin constituir

SECCION 258. Sin constituir

SECCION 259. Sin constituir

SECCION 260. Sin constituir

SECCION 261. Sin constituir

SECCION 262. Sin constituir

SECCION 263. Sin constituir

SECCION 264. Sin constituir

SECCION 265. Sin constituir

SECCION 266. Sin constituir

SECCION 267. Sin constituir

SECCION 268. Sin constituir

SECCION 269. Sin constituir

SECCION 270. Sin constituir

SECCION 271. Sin constituir

SECCION 272. Sin constituir

SECCION 273. Sin constituir

SECCION 274. Sin constituir

SECCION 275. Sin constituir

SECCION 276. Sin constituir

SECCION 277. Sin constituir

SECCION 278. Sin constituir

SECCION 279. Sin constituir

SECCION 280. Sin constituir

SECCION 281. Sin constituir

SECCION 282. Sin constituir

SECCION 283. Sin constituir

SECCION 284. Sin constituir

SECCION 285. Sin constituir

SECCION 286. Sin constituir

SECCION 287. Sin constituir

SECCION 288. Sin constituir

SECCION 289. Sin constituir

SECCION 290. Sin constituir

SECCION 291. Sin constituir

SECCION 292. Sin constituir

SECCION 293. Sin constituir

SECCION 294. Sin constituir

SECCION 295. Sin constituir

SECCION 296. Sin constituir

SECCION 297. Sin constituir

SECCION 298. Sin constituir

SECCION 299. Sin constituir

SECCION 300. Sin constituir

SECCION 301. Sin constituir

SECCION 302. Sin constituir

SECCION 303. Sin constituir

SECCION 304. Sin constituir

SECCION 305. Sin constituir

SECCION 306. Sin constituir

SECCION 307. Sin constituir

SECCION 308. Sin constituir

SECCION 309. Sin constituir

SECCION 310. Sin constituir

SECCION 311. Sin constituir

SECCION 312. Sin constituir

SECCION 313. Sin constituir

SECCION 314. Sin constituir

SECCION 315. Sin constituir

SECCION 316. Sin constituir

SECCION 317. Sin constituir

SECCION 318. Sin constituir

SECCION 319. Sin constituir

SECCION 74a.

Blanca Sereño Ormazábal
Cruz Vilches González
Blanca Caroca Navarro

SECCION 75a.

María Bardin González
Genoveva Astudillo Núñez
Trinidad González Quezada

SECCION 76a.

María Eugenia Marambio Fischer
Sara Fernández Gutiérrez
Regina Lorca Arraño

SECCION 77a.

Alicia Cataldo Fernández
Ana Gallardo Pozo
Leontina Hernández Cea

SECCION 78a.

Alicia Silva Loyola
Lucila Riveros Ayala
Magaly del C. Beltrán

SECCION 79a.

Lidia Zelada Contreras
María Muñoz Alvarado
María Isabel Pacheco Valenzuela

SECCION 80a.

Clara Bustamante Galaz
Olivia Figueroa Casas- Cordero
María Ahumada Miranda

SECCION 81a.

María Virginia Pablos Campos
Ana Pradenas Lara
Julia Castro Espinoza

SECCION 82a.

Berta Sassi Illanes
María Morales López
Mirta Mora Gutiérrez

SECCION 83a.

Sin constituirse

SECCION 84a.

Paz Bustamante P.
María Lo-Carrillo
María Núñez Muñoz

SECCION 85a.

Ninfa Gladys Muñoz Riquelme
Isabel Arenas Urza
Paulina González Rojas

SECCION 86a.

Yolanda Garido Bravo
Doris Valenzuela Muñoz
Aída Indo Cañas

SECCION 87a.

Agustina Monsalves Sarti
María Díaz Constanzo
María Sepúlveda Espinoza

SECCION 88a.

Isolina Jiménez Reyes
María Ugarte Cabello
María Alvarado Gúmera

SECCION 89a.

Norma Cáceres Martínez
María Del Pino Pino
Adriana Murga Muñoz

SECCION 90a.

Lidia Hidalgo Díaz
Angélica Pérez Reyes
María Vallejos Lillo

SECCION 91a.

María Zúñiga Ordoñez
Sara González Seguel
Diva Carvajal Cáceres

SECCION 92a.

Gioconda del C. Collante Collante
Luisa Pinto Celis
Ana Rosa Baeza

SECCION 93a.

Margarita Sonia Pino
Guacolda Sandoval Bastias
Carmen Tobar Alvarado

SECCION 94a.

Noemí Ericas Miño
Elizabeth Droggett Montecinos
Lucía Acosta Román

SECCION 95a.

Nelly Soto Pavez
Gabriela Adelaida Núñez Lovola
Isabel M. Bustamante Valdebenito
María Maluenda Castillo

SECCION 96a, con anexo de la 1a, 2a, 3a, 4a, 5a, 6a, 7a y 8a. Secciones de extranjeros

Apa María Isabel Castillo Pino
Idilia Elvira Tapia Sánchez
Flor del Carmen Muñoz Caroca

COMUNA DE RENCA

VARONES

Local de Funcionamiento: ESCUELA N° 363, DGO. STA. MARIA N° 4482.

SECCIONES 1a. y 2a.

Eduardo Inostroza Márquez
Julio Hurtado Benítez
Raúl Quinteros Vázquez

SECCIONES 3a. y 4a.

Gilberto Díaz Arraño
Humberto Videla Duarte
Luis A. Rocha Cabrales

SECCIONES 5a. y 6a.

Luis Aravena Figueroa
José Retamal Faúndez
Alejandro Orellana Nura
Juan Meneses Cortés

SECCIONES 7a. y 8a.

Sin constituirse

SECCIONES 9a. y 10a.

Ramón Gómez Cerón
Evaristo Acevedo Muñoz
Robinson Plaza Figueroa

SECCIONES 11a. y 12a.

Sin constituirse

SECCIONES 13a., 14a. y 15a.

Sin constituirse

SECCIONES 16a. y 17a.

Fernando Garzo Acevedo
Manuel Briones Rodríguez
Leonidas Varas Corral
Nicolás Núñez Vicencio

SECCIONES 18a. y 19a.

Juan B. Cordero
Hugo Bustamante Castillo
Luis Pérez Moyano

SECCIONES 20a. y 21a.

Juan Obregón Valenzuela
Victor Agüero Díaz
Rogelio 2° Quintana Cabezas

SECCIONES 22a., 23a. y 25a.

Sin constituirse

SECCIONES 24a. y 26a.

Armando Lillo Miranda
Higinio Octavio Peña
Manuel Eugenio Riveros

SECCIONES 27a. y 28a.

Sin constituirse

SECCION 29a.

Sergio Baeza Catalán
Sergio Muñoz Sánchez
Mario O. López Villarreal

SECCIONES 30a. y 31a.

Sin constituirse

SECCIONES 32a. y 35a.

Sin constituirse

SECCION 34a.

Horacio Torrejón Jiménez
Luis Sosa Mardones
Manuel Alíro Cea

SECCIONES 36a. y 37a.

Abdón Fañás M.
Alejo Cazorla L.
Daniel Peñaloza B.

SECCIONES 38a. y 40a.

Sin constituirse

SECCION 41a.

Alejandro San Martín Moya
Jose Alaniz Olivares
Sergio Parra Aguayo

SECCION 42a.

Camillo Hernández Venegas
Miguel Jorquera Cifuentes
Héctor Catalán Pérez

SECCIONES 39a., 43a. y 44a.

Luis Jara de la Hoz
Juan R. Vilches Albarrán
Sergio del C. Rivera Fuenzalida

SECCION 45a.

Sergio Erazo Leal
Manuel Veloso Veloso
Luis A. Caro Solís

SECCION 46a.

Modesto 2° Escobar
José Reyes González
Hugo Venegas Barahona

SECCION 47a.

Oscar Ayala Gamboa
Pedro Escobar Gamboa
Jacinto Hidalgo Morales

SECCION 48a.

Adán Valencia Lagos
Ernesto Migueletto Lobos
Fortunato López Alarcón
Juan Jiménez Pérez

SECCION 49a.

José Mená González
Juan Cáceres González
Héctor Venegas de la Fuente

SECCION 50a.

Belfort Contreras Mardones
Carlos Chieppe Gálvez
José Vergara Hernández

SECCION 51a.

Nolberto Ponce C.
Rubén Agüero Díaz
Alfonso Ortega

SECCION 52a.

Nelson Carrasco Montecinos
José Orrego Orrego
Roberto A. Rodríguez Manriquez
Oscar Orellana

SECCION 53a.

Sin constituirse

SECCION 54a.

Marcos Arancibia
José Espinoza
Braulio Araneda

SECCIONES 55a. y 83a.

Carlos Guerrero Fariás
Fernando Zamorano Neira
Victor Morales Tamayo

SECCION 56a.

Rene Aguayo Herrera
Fermín Cataldo Reyes
Bernardo Inostroza Vega

SECCION 57a.

Sin constituirse

SECCION 58a.

Victor Becerra Cartagena
Fernando Guajardo Berrios
Sergio Jiménez Troncoso

SECCION 59a.

Jaime Patricio Mouat Villarreal
Luis Rodríguez Merino,
Francisco Lorca Sáez

SECCION 60a.

Miguel Varas Tagle
Carlos Horacio González Gálvez
José A. Figueroa Tobar

SECCION 61a.

Jorge A. Vázquez Andrade
Luis A. Olea Vargas
Eduardo Bascuñán Kleiman

SECCION 62a.

Sin constituirse E

SECCION 63a.

Carlos Pinto Fuentes
Jose Bello Ahumada
Héman Ortiz Contreras

SECCION 64a.

Gabriel Zúñiga Barriga
Rubén Miranda Arévalo
Victor A. Espinoza

SECCION 65a.

Raúl Muñoz Cifuentes
Gastón Ron Tapia
Luis Toro González

SECCION 66a.

Guillermo Salazar Barra
Raúl Márquez Contreras
Kurt Albert Scoble Tapia

SECCION 67a.

Barlofomé Latti Astudillo
Leopoldo Serrano Peña
Héctor F. Faúndez García

SECCION 68a.

Jaime Ibarra Carmona
Guillermo Mazuela Rodríguez
Luis Bustos Aguilera

SECCION 69a.

Juan Vera Aceituno
Eduardo Gómez Gajardo
Reinaldo Ibaceta Mambret

SECCION 70a.

Manuel Costa del Río
Roberto Hormazábal Oyarzún
Héctor Palma Pozo

SECCION 71a.

Juan Echeverría Riquelme
Jaime Garcés Castillo
Sergio Caravantes Villagrán

SECCION 72a.

Juan Jesús Sánchez
René Muñoz Muznaga
Victor Lucero Yáñez

SECCION 73a.

Vladimir Morales González
Francisco Durán Rubio
Rodrigo Olivarría Rodríguez

SECCION 74a.

Patricio Rojas Toledo
Hugo Contreras Sierra
Angel López Bustamante

SECCION 75a.

Roque Fernández Serey
Felix Quiroz Zambrano

SECCION 76a.

Raimundo Navarrete González
Patricio Madrid Errázuriz
Juan Jofré Salinas

SECCION 77a.

Herna Hurtado Zúñiga
Aldelicia Mondaca Veas
Alicia Opazo Henríquez

SECCION 78a.

Sin constituirse

SECCION 79a.

Juan Cid Victoriano
Rubén Buccionni Parra
Segundo Arenas Henríquez

SECCION 80a.

Roberto J. Sepúlveda Baeza
Humberto Maldonado Mardones
Fermín Hidalgo Rosas

SECCION 81a.

Luis O. Bravo Delgado
Juan Francisco Torres Pinto
Nelson M. Torres González

SECCION 82a.

Carlos Rojas Pinto
Rosa Zúñiga Morales
Norma Escobar Bobadilla

SECCION 47a.

María Jara Iglesia
Elsa Larraín González
Eliana Muñoz Vera

SECCION 48a.

Sin constituirse

SECCION 49a.

Sin constituirse

SECCION 50a.

Sin constituirse

SECCION 51a.

Sin constituirse

SECCION 52a.

Sin constituirse

SECCION 53a.

Sin constituirse

SECCION 54a.

Sin constituirse

SECCION 55a.

Sin constituirse

SECCION 56a.

Sin constituirse

SECCION 57a.

Sin constituirse

SECCION 58a.

Sin constituirse

SECCION 59a.

Sin constituirse

SECCION 60a.

Sin constituirse

SECCION 61a.

Sin constituirse

SECCION 62a.

Sin constituirse

SECCION 63a.

Sin constituirse

SECCION 64a.

Sin constituirse

SECCION 65a.

Sin constituirse

SECCION 66a.

Sin constituirse

SECCION 67a.

Sin constituirse

SECCION 68a.

Sin constituirse

SECCION 69a.

Sin constituirse

SECCION 70a.

Sin constituirse

SECCION 71a.

Sin constituirse

SECCION 72a.

Sin constituirse

SECCION 73a.

Sin constituirse

SECCION 74a.

Sin constituirse

SECCION 75a.

Sin constituirse

SECCION 76a.

Sin constituirse

SECCION 77a.

Sin constituirse

SECCION 78a.

Sin constituirse

SECCION 79a.

Sin constituirse

SECCION 80a.

Sin constituirse

SECCION 81a.

Sin constituirse

SECCION 82a.

Sin constituirse

SECCION 83a.

Sin constituirse

SECCION 84a.

Sin constituirse

SECCION 85a.

Sin constituirse

SECCION 86a.

Sin constituirse

SECCION 87a.

Sin constituirse

SECCION 88a.

Sin constituirse

SECCION 89a.

Sin constituirse

SECCION 90a.

Sin constituirse

SECCION 91a.

Sin constituirse

SECCION 92a.

ACTA DE LA DECIMO SEPTIMA REUNION DE LA JUNTA ELECTORAL DEL SEGUNDO DISTRITO DEL DEPARTAMENTO DE SANTIAGO

En Santiago, a dos de abril de mil novecientos setenta y uno, se reunió la Junta Electoral del Segundo Distrito del Departamento de Santiago, en la oficina del Conservador de Bienes Raíces del Departamento, bajo la Presidencia del Defensor Público, don Adolfo Ossa Joglar, y con asistencia, además, de los señores Notario Público don Luis Azócar Álvarez, del Tesorero de la Comuna de Quinta Normal, don Gabriel Oyarce Serra, Oficial del Registro Civil de la misma Comuna, don Alfredo Benavides Salas, y del Conservador de Bienes Raíces don Renato León Zenteno, quién actuó como Secretario.

comprobadas las excusas y solicitudes de exclusión de las siguientes personas: **COMUNA DE QUINTA NORMAL, REGISTROS DE MUJERES:** Sección 89° Doralisa Sánchez Valdebenito **COMUNA DE CONCHALI:** Sección 141° María Cristina Beltrán Carrasco

DISPOSICIONES DE LA LEY GENERAL DE ELECCIONES Y EN EL LOCAL DONDE FUNCIONA LA JUNTA ELECTORAL.
La Junta tomó sus acuerdos por unanimidad de sus miembros. Siendo las 17 horas, se levantó la sesión, para constancia firman: A. Ossa, Luis Azócar, Gabriel Oyarce, A. Benavides, R. León Z.

R. LEON Z.
Conservador de Bienes Raíces y
Secretario de la Junta Electoral del
Segundo Distrito del Departamento de
Santiago

SECCION 16a.
Teresa González Araya
Ella Contreras Lagunas
Nancy E. Nuñez Mateluna

SECCION 22a.
Enriqueta del C. Arévalo
Apablaza
Felicitia del C. Care Cuevas
Rosa Idilia Navarrete Hormazabal

SECCION 17a.
Adriana Salinas Soto
Gerardina Gómez Herrera
Elena de las M. Leyton Caro

SECCION 18a.
Silvia del C. Zambra Flores
Clara Rosa Pino Rubio
Orteta Juana Alfaro Gutiérrez

SECCIONES 19a. 20a. 21a. y 23a.
Con anexo de Extranjeros. 1a. 2a. 3a. 4a. 5a y 6a.

R. LEON ZENTENO
Conservador de Bienes Raíces
y Secretario de la Junta
Electoral del Segundo Distrito
del Departamento de
Santiago.

ACTA DE LA DECIMO SEPTIMA REUNION DE LA JUNTA ELECTORAL DEL TERCER DISTRITO DEL DEPARTAMENTO DE SANTIAGO.

En Santiago, a dos días del mes de Abril de mil novecientos setenta y uno, siendo las catorce horas, de conformidad con lo dispuesto en el Artículo 51° de la Ley General de Elecciones, en la Oficina del Conservador de Bienes Raíces infrascrito, se reunió la Junta Electoral del Tercer Distrito del

Departamento de Santiago, con la asistencia de la totalidad de sus integrantes, tomándose por su unanimidad, los siguientes acuerdos: **PRIMERO:** Se conoció y aceptó la solicitud de exclusión presentada por Doña Marta A. Blanco Palominos, por estar basada en conceptos legales fijados por la Ley. Por

el mismo procedimiento fue rechazada la solicitud de excusa presentada por Doña Hermína Garabito Araya, por falta total de datos electorales. **SEGUNDO:** Se deja sin efecto el Acta de Constitución de la Sección 141° de Mujeres de Ñuñoa, por figurar en ella, vocales citados en Primera citación

y Tercera citación. **TERCERO:** Tomado conocimiento del resultado de la Constitución de Mesas Receptoras del día Primero de Abril pasado, la Junta procede a la publicación de las Mesas Constituidas y sin constituir, cuya nómina es la siguiente:

COMUNA DE ÑUÑOA V A R O N E S Local: ESTADIO NACIONAL COSTADO ORIENTE	SECCIONES 39° y 40°. Jorge Hurtado Calvo José Chamé Israel Enrique Carberry Vega.	SECCIONES 82° y 83°. Juan Petrovic Lebedina Pedro N. Toledo Castro. Eduardo Heyraud Serra	SECCIONES 121° y 122°. No se constituyó.	SECCION 152°. Héctor A. Fredes Durán. Raul Gosthe Calvanese. Juan L. Orellana Pinto.	SECCION 173°. Gerardo I. Araya Nuñez Agustín M. Ahumada Cifuentes Mario Fuentes Charries	SECCION 195°. Merejido J. Riquelme Cabezas. Osvaldo A. Rubio Rubio. Ramón Guerrero	SECCION 217°. Manuel A. Vega Salgado Humberto Bianchi Ugatti Fernán S. Verdugo Montenegro
SECCIONES 1°. Extr. 1° y 2°. Eugenio Cortés Paz Francisco S. Rojas Garrao. Victor F. Gutiérrez Gutiérrez.	SECCIONES 41° y 42°. Victor Salch Murra René Pendola del Río. Victor Zentilli Araya.	SECCIONES 84° y 85°. Alfredo Masson Fuentes. Rodolfo Cárdenas Hickman Humberto Jofre Cuche.	SECCIONES 123° y 124°. Hugo Palma Marín. Boris Ayub Mahun. David Berenguer Hernández.	SECCION 153°. Tomislav D. Roje Bustamante. Arnaldo Croxatto Barrón César Picón Silva Eugenio R. Gamboa Abatte.	SECCION 174°. No se constituyó.	SECCION 196°. Julio Reeves Mieres Pedro Tapia Horta Hernán Serrano Larrañaga	SECCION 218°. No se constituyó.
SECCIONES 3° y 4°. Benito Sagredo Riquelme Carlos H. Covarrubias Cuadra Luis Rodolfo Barceló.	SECCIONES 43° y 44°. No se constituyó.	SECCIONES 86° y 87°. Silvio Costa Costa Carlos Ravest Peña. Mano A. Sepúlveda Bustos.	SECCIONES 125° y 126°. Guillermo Cabrera Arce Jorge Hernán Lobos. Diego O. Fernández Carreño.	SECCION 154°. Hugo A. Zamorano Báez Humberto E. Rodríguez Osorio Luis R. Benítez Quevedo.	SECCION 175°. Esteban A. Aravena Espinoza Luis A. Guevara Muñoz Mario S. Cornejo Fernández.	SECCION 197°. Jorge B. Avilés Viera Jorge Moreno Flores Guillermo E. Aráneda Gangas	SECCION 219°. Antonio H. Miranda Herrera Felix González Donoso José C. Rivas Salgado
SECCIONES 5° y 6°. Emilio Abaid Muzi Mario Navarro Vergara. Edmundo Galdámez Montecinos.	SECCIONES 45° 46° y 47°. Crisólogo Gatica Muñoz Gustavo Ravest Quiroz Eduardo A. Pavez Pavez.	SECCIONES 88° y 89°. Pedro Smith Harrinson. Pablo Cañón Orrego. Francisco R. Zúñiga Salas.	SECCIONES 127° y 128°. Hugo Delgado Neilson. Daniel Lagos Pinto. Higinio Palma Campos. Belarmino González Medina.	SECCION 155°. Alejandro E. Olivos Navarrete Hernando Manríquez Frit. Fernando Barrales Fria.	SECCION 177°. Hugo E. Faundez Peña Luis H. Bravo Arriagada Victor Brunetti Faundez.	SECCION 198°. Roberto H. Vivanco Torres Mano E. Burotto Urzúa Luis H. González Malley Carlos D. Labbé Ramirez	SECCION 220°. Hermes Bravo Contreras Mauro E. Infante Díaz Florencio Meza Gana
SECCIONES 7° y 8°. Mario Fuentes Orellana José Carrera Gajardo. Alberto J. Casas Galindo.	SECCIONES 48° y 49°. José Tapia Villalobos. Aurelio Montenegro Gutiérrez. Gabriel Barria Baechler.	SECCIONES 90° y 91°. Arturo Leighton Renard Jorge Véliz Pérez Rigoberto G. Riquelme Gómez.	SECCIONES 129° y 130°. Omar A. Arévalo Arévalo Manuel Leiva Navarrete Agustín Guerra Tapia.	SECCION 156°. Carlos E. Muñoz González. Juan Gallardo Markmann. Zacarías Peña Briceño.	SECCION 178°. José R. Quilodrán Arévalo Osvaldo Silva Jorquera Ramón O. Magaña Morgado Luis A. Illanes Rojas	SECCION 199°. No se constituyó.	SECCION 221°. Diego Iturra Maldonado Jaime Meneses Saldías Pedro J. Hurtado García
SECCIONES 9° y 10°. Gastón Figueroa Burg Oscar Triviño Uriondo. Victor Cabezas Castillo.	SECCIONES 50° y 51°. Alfonso Toro Vidal. Carlos Richter Rojas. Marcelino Soto González.	SECCIONES 92° y 93°. Manuel Ortiz Valenzuela. Ricardo Rossi Osses Miguel O. Riquelme Gómez.	SECCIONES 131° y 132°. Hugo Ferrer Ferrer. José Sebastián Sancho Dagoberto Carrión Castillo.	SECCION 157°. Manuel Olivo Leiva Sergio Otto Mora Donato Delmonte Stubenrauch.	SECCION 179°. José R. Quintana Rosales. Alro Basauré Yanvrin José R. Araya Saavedra	SECCION 200°. Luis O. Cabrera Gajardo Vicente H. Domínguez Vial Victor E. Sepúlveda Schultz Julio Nieto Labarca	SECCION 222°. No se constituyó.
SECCIONES 11° y 12°. Alfonso Inzunza Barrios. Antonio Baraona Ortúzar. Felipe Pardo Morales.	SECCIONES 52° 53° y 54°. Jacobo Lolias Saba. Basilio Donoso Narvaez. Waldo Villouta García.	SECCIONES 94° y 95°. Jaime Grau Velarubias. Juan Cavuto Ortiz Francisco Concha Rojas.	SECCIONES 133° y 134°. Pedro Pizarro Mazuela. Eleuterio Rubilar Barriga. Luis R. Cartes Honorio	SECCION 158°. Clorindo Fuenzalida Orellana. Juan F. Miranda Villar Maximiliano Valenzuela Nuñez. Jorge H. González Ordenes.	SECCION 180°. Israel Esparza Leal Oscar A. Pizarro Jara Spartaco Carotti Mary	SECCION 201°. No se constituyó.	SECCION 224°. Alex L. Rojas Calera Patricio J. Vergara Ibarra Roberto Saldías Pizarro
SECCIONES 13° y 14°. Alejandro Delfino Fernández. Ramón Petit Portales. Rolando Maggi Jaunat.	SECCIONES 55° y 56°. Sergio Dalmazzo Delgeón Tomás E. Gray Pizarro. Vicente D. Faundez Peña.	SECCIONES 96° y 97°. No se constituyó.	SECCIONES 135°. Arnoldo Torres Millar. Juan Cerna Gajardo. Osvaldo Avendaño Villarreal.	SECCION 159°. Pablo González González. Guillermo A. Vilches Jiménez. Manuel Meza González.	SECCION 181°. José Pizarro Pantoja Juan Díaz Palominos Clorindo Muñoz Arancibia	SECCION 202°. Carlos E. Pino Cornejo Gabriel Milla Ricardi Angel R. Cortés Ferrar	SECCION 225°. Andrés D. Alonso Navarro Antonio Tagle Díaz Juan L. Lorca Tobar
SECCIONES 15° y 16°. Elias A. Rivera Valenzuela. Regelio Zúñiga Muñoz. Héctor Mutis Aravena.	SECCIONES 57° y 58°. José D. Escobar Salinas. Norberto O. Fazio Rigazzi. José Agustín Muñoz Gallegos.	SECCIONES 98° y 99°. Enio A. Mirini Reposo Hilarino Daroch Contreras Manuel I. Cuevas Berrios. Mano R. Rodríguez Monsalve.	SECCIONES 136° y 137°. Luis Díaz Maldonado. Emiliano Ortega Riquelme José D. Troncoso.	SECCION 160°. Luis A. Palma Cuevas Emilio A. Morales Nova José Manríquez Aedo. Oscar Hernández Muñoz	SECCION 182°. No se constituyó.	SECCIONES 204a. y 272a. Luis H. Vera Vera Fernando F. Rivera Fernández Manuel S. Avendaño Muñoz	SECCION 226°. No se constituyó.
SECCIONES 17° y 18°. Luis Moyano Vilches. Sergio Gallardo López Carlos A. Pérez Donoso. Sergio Silva Rivadeneira.	SECCIONES 59° 60° y 61°. José González Hernández. Nuncio Zagmutt Matta Luis Salas Gallardo.	SECCIONES 100° y 101°. Claudio Cerda Contreras. Jaime Pinochet Etorza Carlos R. Copier Campo.	SECCION 138°. Fernando Lozano Chávez. Fernando Valenzuela. Valenzuela. Humberto Soto Asalgado.	SECCION 161°. No se constituyó.	SECCION 183°. No se constituyó.	SECCION 205°. Sergio H. del Solar Ulloa Manuel Rivera Belmar Bernardo Orellana Guevara	SECCION 227°. Roberto A. Yáñez Delgadillo Horacio A. Escobar Rubín Mario F. Maino Scappini Luis A. Moreno Silva
SECCIONES 19° y 20°. Santiago Brurón Subiabre. Jorge Escoté Hernández. Augusto Spencer González.	SECCIONES 62° y 63°. José A. Reyes Carter. Eduardo Bonvallet Lecerf Ricardo Armijo López. Angel C. Lucero Bustos.	SECCIONES 102° y 112°. José A. Reyes Carter. Eduardo Bonvallet Lecerf Ricardo Armijo López. Angel C. Lucero Bustos.	SECCION 139°. José A. Cádiz Chacón Ismael Cáceres Figueroa. Alberto Basso Castañeda	SECCION 162°. Eduardo R. Marchant López. Eduardo Enrique Poblete Agustín J. Palma Trotti	SECCION 184°. Jorge Núñez Nuñez Manuel Fariñas Sandoval Eduardo Escobar Burgos	SECCION 206°. Sergio L. González Pérez Héctor Rojas Rojas Mano Silva Cataldo	SECCION 228a. Luis A. Arenas Lobos Luis H. Vidal Urzúa Alfredo D. Gajardo Cambiasso
SECCIONES 21° y 22°. Fernando Martínez Fabres. Mario E. Cornejo Jorquera. Italo Monaco La Costa.	SECCIONES 64° y 65°. Juan Mejías Guzmán. Alberto A. Rossetti Siegmund. Alejandro R. Ríos Fuentes.	SECCIONES 103° y 104°. Mario R. Ferrer Roura Guillermo del C. Pérez Trejo Ricardo N. Cautín Alcázar. Luis R. Valle Solís.	SECCION 140°. Alvaro Marín Goycolea. Juan L. Torres Banda Guillermo Silva Mejías.	SECCION 163°. No se constituyó.	SECCION 185°. Hernán Ulloa Vergara Rubén O. Corvalán Celedón Moisés S. Pavez Sánchez	SECCION 207°. Raul Hurtado Vergara Mano Arrieta Barbé Sergio Aránguez Moreno	SECCION 229°. Osciel de la Rivera Rojas Guillermo Ramírez Llantén Jesus H. Alvarez Cárdenas
SECCIONES 23° y 24°. Delfín Rojas Rodríguez. Oscar Breimbaum Lagos. Francisco Bessi Brontont.	SECCIONES 66° y 67°. Gastón Perpelongue Villanueva. Anibal Rojas Vivanco. Eduardo Quiroz González. José del C. Quintana Q. Oscar D. Ovalle Ovalle.	SECCIONES 105° y 106°. Daniel Salinas Hafemann. Joaquín F. Errázuriz Vergara. Nicolás Hernández Castro. Francisco Carbonell Gallardo.	SECCION 141°. Eduardo Pizarro Camposano. Gustavo Morales Manríquez. Agustín Ur Hevia	SECCION 164°. Jorge A. Gallardo Leiva Serapio Amestica Hinojosa Manuel Díaz Pino	SECCION 186°. No se constituyó.	SECCION 208°. No se constituyó.	SECCION 230°. Jorge F. Nehgme Rodríguez Mariano A. Salvador Hervé Leonardo J. Castillo Ramirez Fildor H. Fernández Herrera
SECCIONES 25° y 26°. Luis Aravena Escobar Ramundo Pérez Barzotti Jorge Jofré Necochea	SECCIONES 68° y 69°. Emilio Rosales Gutiérrez. Rafael Recasens Salvo Jorge Carrasco Bravo SECCIONES 70° y 71°.	SECCIONES 107° y 108°. Manuel R. Soto García. Rodolfo E. Jiménez Rojas Fabriciano Salazar Salazar Mario F. Herrera García. Carlos Marsano Negroni	SECCION 142°. Hernán Martínez Briceño. José Fco. Abarca Armendariz Felipe Solar Velázquez.	SECCION 165°. Roberto F. Alvarez Mallea Danilo A. Freund Carrasco Eugenio Lein Huenschumilla	SECCION 187°. José Aguirre Jiménez Juan Zúñiga Aravena Luis Espinoza Poblete	SECCION 209°. Jorge Bertrand Torres Pedro O. Olivares Meneses Juan J. Egana Salinas Eduardo Rodríguez Maldonado	SECCION 231°. Noberto Romero Ioro Pablo Garcés Riquelme Fernando L. Pardo Díaz
SECCIONES 27° y 28°. Jorge Maturana Olea. Sergio Mancilla Soto. Luis Adolfo Román Roberto Jara Villalón.	SECCIONES 72° y 73°. Juan E. Simián Gallet. Victor Ayala Rojas Vicente García García. Lesme Avalos Páez	SECCIONES 109° y 110°. Héctor Burbua Venegas. Leonardo Clausen Arenas Héctor Silva Silva	SECCION 143° y 144°. Ricardo Mora Ortega Julio Bravo Lora Alberto Pino Gómez	SECCION 166°. Mario A. Ley Jara Luis Lazo Vargas Pedro Faundez Lagos	SECCION 188°. Martín P. Arrieta Laborde Dagoberto Verdugo Bustos Rolando Valladares Escobedo	SECCION 210°. Mario H. Mellado Bonilla Guillermo A. Venegas Oyarzún Manuel E. Parra Maldonado	SECCION 232°. Oswaldo G. Ulloa Sandoval. Guillermo E. Molina Aracena Horacio E. Collao Aguirre
SECCIONES 29° y 30°. Dante Comparini Marcelli. Vicente Ruiz Bravo José Ponce López Adrián Le Roy Le Roy	SECCIONES 74° y 75°. Ernesto Panella Bermudes. Augusto König Tobar. Luis Arcaitegui San Cristóbal Juan Nancucheo Chiguallán.	SECCIONES 111° y 113°. No se constituyó.	SECCION 145°. Jorge Ahumada Araya Carlos Camps s González. Rubén Maturana Maturana	SECCION 167°. Gilberto J. Rudolph Vivanco Orlando Medina Córdova Jorge H. Silva San Cristóbal	SECCION 189°. Ciro Hernández Aracena Oscar E. Nilo González Abelardo Osorno Lavados	SECCION 211°. Tomás R. Inostroza Navarro Aldo M. Pendola Quezada Nelson A. Labarca Aguirre Mario E. Pizarro Pizarro Ramón A. Aguirre Vigauroux	SECCION 233°. José J. Selman García Hugo V. Bascou Letelier. Guido A. Muñoz Vega
SECCIONES 31° y 32°. Guillermo Ulloa Palma. Eugenio Ramirez Oyarzún. Guillermo Cifuentes Garay.	SECCIONES 76° y 77°. Juan E. Simián Gallet. Victor Ayala Rojas Vicente García García. Lesme Avalos Páez	SECCIONES 114° y 115°. Guillermo Figueroa Anguita Ramón Batiste Castellano Guillermo Martínez Salzá	SECCION 146° y 147°. Enrique Arqueros Jilez Humberto del C. Contreras Claudio Castro Ortega	SECCION 168°. Julio E. Apucino García Sergio Velásquez Figueroa Héctor P. Gatica Pozo José F. Gutiérrez Saavedra	SECCION 190°. No se constituyó.	SECCION 212°. Jorge R. Ortega Parada Alfredo Aranda Nuñez José M. Romo Sepúlveda Tomás Yáñez Campos Gustavo A. Cartagena Jessen	SECCION 234°. Mauro E. Ganga Parra Alberto Zamorano Moya. Sergio Allende Banda
SECCIONES 33° y 34°. Héctor Videla Aliaga. Orlando Baeza Figueroa. Lebipoldo Dunner Kutnood.	SECCIONES 78° y 79°. Raul Orrego León. Jaime Larrain Larraín. Héctor Cárdenas Sariego	SECCIONES 116° y 117°. David Torres de Castro Jorge Villanueva Abarca Carlos Contreras Villalón.	SECCION 148°. No se constituyó.	SECCION 169°. Tomás Avilés Trujillo Pedro M. Domínguez Vial Jorge J. López Villarreal	SECCION 191°. Roberto E. Quijada Veloso Dagoberto Cárdenas Soto Sergio I. Van Knorring Parodi Primo Manuel Echeverría M. Manuel Poblete Balza	SECCION 213°. No se constituyó.	SECCION 235°. Luis F. Vial Williams. Sebastián Queupul Quintremil. Juan Martínez Vergara
SECCIONES 35° y 36°. Juan Vera González. Teodoro Lowey Yentzen Manuel Orellana Cavieres.	SECCIONES 80° y 81°. Carlos Plaza Pizarro Servando González Palma Ulises Chacón Max Taggart. José E. García Flores. Julio A. Contreras, Petit	SECCIONES 118°. Cristián Herrera Leclerc. Mario H. Lagos Ludueñas. Luis R. Martínez Concha Hernán Cerda Aros	SECCION 149°. Sergio Retamal Moscoso Orlando Díaz Arenas Marcelo Alvarez Parodi. Ivan Nuñez Olguin	SECCION 170°. Deoniel Huerta Pizarro Juan A. Guzmán Carrillo Carlos Arriagada Mende	SECCION 192°. Sergio P. Zúñiga Vega Luis H. Rivera Espinoza Aldo E. Oppici Montreal	SECCION 214°. Jaime Aguilera Gómez Mamerto Hernández Concha Carlos A. Avendaño Valenzuela	SECCION 236°. No se constituyó.
SECCIONES 37° y 38°. Gastón Barba Barrera. Néstor Rieloff Vargas. Fañor I. Barba Barrera	SECCIONES 82° y 83°. Mario Pérez González Luis Almazán Escobar Juan J. Ramirez Abarca	SECCIONES 119° y 120°. José Rivera Peña Gustavo Morel Donoso Miguel I. Bustos Rojas	SECCION 150°. José Rivera Peña Gustavo Morel Donoso Miguel I. Bustos Rojas	SECCION 171°. David Riquelme Olivos Juan G. Leiva Arce Roberto Fontecilla Jelvas	SECCION 193°. No se constituyó.	SECCION 215°. No se constituyó.	SECCION 237°. Guillermo E. Moreno Escobar. Rafael Armijo Silva. Hugo A. Marin Cortés.

SECCION 240*

Pedro A. Parra González
Victor A. Aguilera Aguilera
Eduardo M. Silva Lizana

SECCION 241*

Manuel Carrasco Cáceres
Lorenzo Juárez Yeites
Victor Ulloa Riveros

SECCION 242*

Juan S. Ahumada Plaza
Domingo Ivanovic González
José H. Castañeda Liberman

SECCION 243*

Mario O. Puyó Huerta
Héctor F. Valenzuela Peralta
Hugo R. Venegas Canto

SECCION 244*

Victor A. Merino Savando
Jaime C. Ferrer Meli
Alvaro I. Rodríguez Munizaga

SECCION 245*

Juan F. Silva Zúñiga
Alfonso Cortés Orellana
Oscar M. Galeno Vilina

SECCION 246*

Pedro O. López Alamos
Victor M. Zárate Paredes
Luis A. Morales López

SECCION 247*

Miguel Segure Marguirant
Gabriel González Díaz
José A. Arévalo Parra

SECCION 248*

Miguel Ángel Pérez
Luis R. Campos Bustos
Juan S. Madriaga Anas

SECCION 249*

Adolfo F. Ogino Henriquez
Jaime M. González Ibáñez
Fidel Isla Villegas

SECCION 250*

No se constituyó

SECCION 251*

Carlos O. Quevedo Pérez
Daniel A. Hernández González
Enrique Vidal Alvarez

SECCION 252*

Desiderio E. Ponce Pacheco
Mario L. Vázquez Cancino
Luis A. Simian Díaz

SECCION 253*

Jaime P. Burdiles Medina
Jorge E. Badilla Salazar
Luis Muñoz Muñoz

SECCION 254*

No se constituyó

SECCION 255*

Gabriel Uribe Matus
Oscar de la Fuente Ilabaca
Elian J. Abud Mahoma
Roberto M. Barrionuevo Barton

SECCION 256*

No se constituyó

SECCION 257*

Raúl E. Fuentes Andía
Julio Peña Vega
Iván A. Durán Pardo

SECCION 258*

Armando G. Espinoza Argemede
Manuel Tapia Reyes
Enrique R. Miranda Espinoza
José Echeverría Astorga
Fernando R. Garín Rodríguez

SECCION 259*

Manuel S. Carvallo Contreras
Osvaldo E. Lehmann Johnson
Carlos S. Leiva Taylor

SECCION 260*

Sergio C. Sanhueza Arellano
Luciano Miranda Díaz
Jacobo Steckman Pion
Rubén Escudero Pinto
Alfredo E. Aguila Rojas

SECCION 261*

Victor R. González Rojas
Sergio E. Morales Morales
Alfonso F. Espinoza Ferrando

SECCION 262*

Sergio R. Maturana Banda
Jaime A. Canales Tapia
Fredy Rammsy Valenzuela

SECCION 264*

Mario Gutiérrez Arévalo
Mario Rojas Lobos
José A. Martínez Díaz

SECCION 265*

Hernán E. Jeria Romo
Héctor H. Hinojosa Carrasco
Tristan E. Pardo Sánchez

SECCION 266*

Miguel E. Navarrete Orrego
Sergio I. Muñoz Ormeo
Héctor R. Catalán Pérez

SECCION 267*

Juan R. Rodríguez Jiménez
Enrique Alegría Huerta
Roberto M. Pizarro Aguirre

SECCION 268*

Antonio Aguirre Gómez
Roberto A. Faindez Tantén
Héctor F. Burgos Soto

SECCION 269*

Carlos E. Córdova Zamorano
Claudio A. Raúl Canales Belsain
Mauricio E. Delavenne Pot
Carlos R. Carrasco Aliste

SECCION 270*

Robustiano Reglá Reglá
José E. Pérez Bugedo
Pedro I. Araya Campaña

SECCION 271*

José G. Rodríguez
David F. Pérez Reyes
José S. Poblete Moya
Guillermo R. Muñoz Bengoa

COMUNA DE ÑUÑO A MUJERES

Local de Funcionamiento: ESTADIO NACIONAL, COSTADO PONIENTE.

SECCIONES 1° y 2°

Eugenia Guarachi Ríos
Esterlinda Quiroga Miranda
María Merino Flores

SECCIONES 3° y 4°

Elba Ayala Vidal
María Espinoza Hotz
Carmen Rodríguez López

SECCIONES 5° 6° y 7°

Ivette Buccardi Ferrari
Olga de la Cruz Grez
Etelvina Espinoza Astudillo

SECCIONES 8° y 9°

María Medina Bravo
Berta Gutiérrez López
María Violeta Avendaño Carrasco

SECCIONES 10° y 11°

Aida Rodríguez Letelier
Lilia Cuadra Peñaloza
María del C. León Nalli

SECCIONES 12° y 13°

No se constituyó

SECCIONES 14° y 15°

Ana Negrete Salgado
Carmen Cerón Cerón
Adelina Riera Llaneza

SECCIONES 16° y 17°

María Tessore Rolando
Rebeca Valdes Basternica
Lina Chicago Duarte

SECCIONES 18° y 19°

Juana Magnan Suazo
Noemí Koppmann Peña
Elena Mac Mahon Olive

SECCIONES 20° y 23°

Elba Castro González
Martha Bustos Matamala
Hermínia Richter Rojas

SECCIONES 21° y 22°

Hilda Pereiro Wachenauer
Carmen A. Catalán Herrera
María Elgueta Fritz

SECCIONES 24° y 25°

Adela Abdala Paz
Elena del Pozo Madrid
Olga Pinto González

SECCIONES 26° y 27°

Rosa Andriola Falcones
Elena Cartagena Poblete
Raquel Soza Ortiz

SECCIONES 28° y 29°

Teresa Mendiola Rojas
Isaura Martínez Fabres
Hilda Brinck Marchant

SECCIONES 30° y 31°

Gloria Díaz Correa
María E. Benito Martínez
Victoria Benito Martínez

SECCIONES 32° y 35°

Elena Iareño González
María Adoración Cabello
María Valde negro Correa

SECCIONES 33° y 34°

Elena Correa Aguilera
Isabel Ugarte Edwards
Isolina Fierro Llanos

SECCIONES 36° y 37°

María Moro Corona
Sylvia Torrent Guzman
María de las M. Fuentes
María Elena García

SECCIONES 38° y 39°

No se constituyó

SECCIONES 40° y 41°

Olivia Cartagena Poblete
Silvia E. Garrido Gavino
Lily Bonilla Superbi

SECCIONES 42° y 43°

Francisca Andrade Ramirez
Andrea Oddshede Rigüero
Enriqueta E. Jorquera Aros
María Barrera Serrano

SECCIONES 44° y 45°

Yolanda Castillo Uribe
Eliana Valenzuela Moran
Alicia Catalán Rodríguez

SECCIONES 46° y 47°

Elsa del Carmen Salinas
Aida M. Escobar Godoy
Sara Abatte Pinto

SECCIONES 48° y 49°

Ena García Carmona
Amalia Rollero Arnau
Liliana Ulloa Vergara

SECCIONES 50° y 51°

No se constituyó

SECCIONES 52° y 53°

Julieta Henrion Navarrete
Olga Muñoz Tapia
Elena Briones Ramirez

SECCIONES 54° y 55°

Olga A. Navarrete Troncoso
Adriana Valdivia González
Elsa Navarro Bustamante

SECCIONES 56° y 57°

No se constituyó

SECCIONES 58° y 60°

Berta C. Barros Falconi
Olga del C. Loreo Couso
Eicira Balmaceda Balmaceda

SECCION 59°

Raquel Moya Valencia
María M. Andriola Falcone
María Sanhueza Galvez

SECCIONES 61° y 68°

Carmen T. Cautin Alcazar
María Isabel Romano Flores
Silvia E. Basso Blanco
Luisa Peña Urra

SECCIONES 62° y 67°

No se constituyó

SECCION 63°

Lucía Marin Moreno
Teresa Salah Valdes
Inés del R. Barros Rosales

SECCION 64°

María C. Ossandon Cuadra
Lelia M. Garreaud Muñoz
Rosa Elena Bolívar Guzman

SECCION 65°

Enémena Cid Rojas
Rosa Moreno Castro
Nora Neuman Catalan
Juana E. Cid Rojas

SECCION 66°

Marta M. Weber Inostroza
Teresa E. Villegas Villegas
Alicia E. Oyazún Saldías

SECCION 69

Ana María Carey Alvarado
Gloria Orrego Koppmann
Yolanda G. Ramirez Faunes

SECCION 70°

Angelica L. Esch Greene
Margarita M. Zamorano Poblete
Lia A. Arévalo Valdivia

SECCION 71°

Olga Valera Faúndez
Eva Rosemberg Loawenstein
Aida de las M. Henriquez

SECCION 72°

María M. Segura Tejeda
María Y. Flores Daevenn
Nancy N. Jaramillo

SECCIONES 73° y 74°

No se constituyó

SECCION 75°

Ana G. Dauvergne Miranda
María Eugenia Leal Leal
Adriana E. Figueroa Contreras

SECCIONES 76° y 77°

No se constituyó

SECCION 78°

Teresa A. Caraball Martínez
Olga E. Lizana Steinfort
María G. Gazzaniga San Martin

SECCION 79°

Olga del C. Muñoz Armijo
Elena Guajardo Escobar
Berta Elena Peña Peña

SECCION 80°

María Rebeca Benavente Boizard
Aida de la Jara Muñoz
Elvira Amaya Herrera

SECCION 81°

Lidia G. Jimenez Donoso
Elvira del C. Maureira M.
Matilde Beltrán Figueroa

SECCIONES 82° y 85°

Lucy R. Uteau Muller
Ethel Veliz Alvarez
Bernarda Leiva Durán

SECCION 83°

Olga Lao Neira
Raquel E. Castillo
María L. Castillo Araya

SECCION 84°

No se constituyó

SECCIONES 86° y 87

Adela Ohlbaum Salomon
Regina Hazbun Geha
Josefina Tello Rosas

SECCIONES 88° y 89°

Olga E. Diaz Fuenzalida
Ana del C. Rodríguez Moreno
Eliana del C. Catalán Molina

SECCION 90°

No se constituyó

SECCIONES 91° y 93°

Eliana Araya Reyes
Alicia R. Castro Ayala
Mitsy del C. Reyes Jarry

SECCION 92°

No se constituyó

SECCION 94°

Iuge R. Domke Jacobson
Margarita Cifuentes Oviedo
Ema Saldías Flores

SECCIONES 95° y 96°

Leonilda Cortez Castillo
Julia Fuentealba Valenzuela
Edith Espinoza Pinto

SECCION 97°

No se constituyó

SECCION 98°

No se constituyó

SECCION 99°

María L. Peña Osore
Eliana del C. Guerra López
Ana Rodríguez Orellana

SECCION 100°

Lucía Valenzuela Goycolea
Graciela Gallardo Sarabia
Julia M. Barra Pereira

SECCION 101°

Mary Lucy Jara Reyes
María Graciela Ortiz Castillo
Eliana del C. Lagos Lagos

SECCION 102°

No se constituyó

SECCIONES 103° y 104°

No se constituyó

SECCIONES 105° y 106°

Sonia L. Caldera Bahamondes
Elvira Paniella Casares
Elena E. Gauthier Soto

SECCION 107°

No se constituyó

SECCION 108°

No se constituyó

SECCION 109°

Sonia R. Parada Díaz
Sonia A. Soto Valdivia
Delia del C. Soto Valdivia

SECCION 110°

Rebeca del C. Palma Mora
Carmen P. Abbate Vergara
Olivia del Carmen Yañez Yañez

SECCION 111°

Patricia E. Martínez Bravo
Isabel Navarro Burrell
María A. Orhanovic Hostal
Aida Hostal Venegas

SECCION 112°

Sofía del C. Barros Luksic
Alicia M. Godoy Muñoz
Ana A. Nuñez Vera
Olivia Ulloa

SECCION 113°

Ana María Guzman Cortés
Roxane B. Gallardo Rojas
María Ines Mesias Lavarello

SECCION 114°

Edith O. Yunis Ahués
Mónica Moreno Letelier
Adriana del C. Martínez Pardo

SECCION 115°

No se constituyó

SECCION 116°

No se constituyó

SECCION 117°

No se constituyó

SECCION 118°

Lidia G. Jimenez Donoso
Elvira del C. Maureira M.
Matilde Beltrán Figueroa

SECCION 119°

María Eliana Bravo Palma
Leonor A. Salazar Tapia
María Socorro Perez

SECCION 120°

Olga Lao Neira
Raquel E. Castillo
María L. Castillo Araya

SECCION 121°

SECCION 113a.

Estela Reyes Carona
Bernarda Vasquez Valdes
Marta Cornejo Nuñez

SECCION 114a.

Julia Salazar Lanteri
Maria Otilia Benson Alvarez
Maria Angélica Tellez Gabella

SECCION 115a.

Manuela Vilches Contreras
Inelia Valenzuela Cariz
Eliana Campos Araya

SECCION 116a.

No constituida

SECCION 117a.

Olga Pemjean Pinto
Lidia Bravo Verdugo
Eileen Biggs Henning
Alicia Izquierdo Charne

SECCION 118a.

Rosa Rivera Barañao
Luz M. Schmidt Montes
Lucia Guillén Cáceres

SECCION 119a.

Luz Ureta Morande
Matilde Valenzuela Benitez
Carmen Gardeveg Lacourt

SECCION 120a.

Mercedes Torrealba Labbe
Maria Ximena Clak Valdivieso
Lucy Villagrán Torres

SECCION 121a.

No constituida

SECCION 122a.

No constituida

SECCION 123a.

Juana Vial Domvile
Raquel Escobar de La Maza
Alicia Le-Fart Correa

SECCION 124a.

No constituida

SECCION 125a.

Rosa Urrutia Urrutia
Amelia Lenz Wachtudorff
Blanca Campusano Bravo

SECCION 126a.

No constituida

SECCION 127a.

Marta Matte Velasco
Carmen Olea Garin
Silvia del C. Luengo Hidalgo

SECCION 128a.

Mariana Retamal Fuentes
Eliana Hurtado Lavín
Olga Gómez Aránguez

SECCION 129a.

Ursula Burkett Falk
Celina Jordan Guerra
Norma Luisa Villanueva Alvarado
Ana María Muñoz Saldivar

SECCION 130a.

Esther Valdivieso Bordali
Delia Bravo Herrera
Ema Rivera Muñoz

SECCION 131a.

Maria R. Larrain Varas
Maria Araya Pizarro
Casilda Gatica
Raquel Ossa Mac-Kellar

SECCION 132a.

No constituida

SECCION 133a.

Alicia Larrain Fernández
Juana Purran
Carolina Romero Julio

SECCION 134a.

No constituida

SECCION 135a.

Victoria Nielsen Gallo
Haydee Moraga Alarcón
Olga Frias Budge

SECCION 136a.

Maria Adriana Valdes Budge
Maria Ines Agurto Peña
Maria Teresa Rodriguez Calvo

SECCION 137a.

Olga Cerda Yáñez
Blanca Teresa Valencia Villarroel
Ana María Mardones Acevedo
Minam C. Pérez Araya

SECCION 138a.

Maria Michelli de Goyenechea
Margot
Esther Rodriguez Cristi
Carmen Aspillaga Basualto
Angélica Larrain Varas

SECCION 139a.

Marta Devlat Barros
Ana M. Chaparro Kaufman
Maria del C. Vergarara Arthur

SECCION 140a.

Virginia Rojas Herrera
Rosa Infante Pérez-Cotapos
Rosa E. Bacerra Farfán

SECCION 141a.

No constituida

SECCION 142a.

Gabriela Bravo Pincetti
Carmen G. Faine Soza
Gloria A. Castillo Pinto

SECCION 143a.

Maria E. Agurto Peña
Cecilia Ayala Lara
Adriana E. Villaseca Delano

SECCION 144a.

Elena Bulnes Cerda
Juana Torres Bisquert
Monica Saavedra Humeres

SECCION 145a.

Lucia Henriquez Sanchez
Sandra Delia Laguno Alarín
Maria Isabel Casanueva Carrasco

SECCION 146a.

Matilde Lekanda Olivares
Maria Molina Cifuentes
Gabriela Sanhueza Rozas

SECCION 147a.

Maria Cereceda Miranda
Gerardo Luis Cahn Castro
Laura Valenzuela Contreras

SECCION 148a.

Violeta Rivera Barañao
Elena Luna Fernández
Marie Rose Taverner Carvajal

SECCION 149a.

Ana Maria P. Lagos Galdames
Luisa E. Vázquez Morales
Bernardita Infante Dávila

SECCION 150a.

Silvia Gutiérrez Arancibia
Marta del Rio Pereira
M. Cristina Lecaros Rossetot
Luz M. Valenzuela Morales

SECCION 151a.

Valentina Iver de Vidal
Ana M. Alonso Barrios
M. Dolores Gil Ferrer
Elena Quiroga Gutiérrez
Gabriela González Cañas

SECCION 152a.

Ana M. Canales de la Jara
Ingrid Pollak Gómez
Digna Ayala Escajadillo

SECCION 153a.

Eliana Perez-Cotapos Arteaga
M. Josefina Hurtado Edwards
Edda I. Strobel Villaruel

SECCION 154a.

Raquel Villaseca Delano
Maria Cristina Peraltá Toro
Luz María Astorga Barahona

SECCION 155a.

Mónica Fernandez Donoso
Corina Latuz Ramirez
Carmen Fuenzalida Valenzuela

SECCION 156a.

Gabriela Lavín Larrain
M. Josefina Frias Larraín
Patricia B. Riesco Campusano

SECCION 157a.

Maria L. Ruiz Hermsilla
Luz E. Torrealba, Godoy
Patricia Oneto Gardella

SECCION 158a.

Silvia Vargas Maldonado
Berta González Venti
Murielle Vargas Maldonado

SECCION 159a.

Pilar Valdés Guilausti
Maria S. Oyarzun Fuentes
Ana M. López Torres

SECCION 160a.

Monica Valdivieso Bordeu
Melania Montecinos Sierra
Maria Josefina Zaldivar

SECCION 161a.

Ximena Cerda Taverne
Eugenia Maldonado Pérez
Catalina Cadiz Costa

SECCION 162a.

Rosa Alvarado Ilabaca
Elena Herrera Vega
Fredolina Galleguillos Bustos

SECCION 163a.

No constituida

SECCION 164a.

Maria Isabel Infante Barros
Maria del Rosario Mira
Risopatron
Carmen Luz del Rio Escala

SECCION 165a.

Irma Fuentes Muñoz
Ana Ondiz Ferrada
Maria Haydee Padilla Rojas

SECCION 166a.

Ana María Balmaceda Ovalle
Elisa del C. Sanhueza San Martín
Laura H. Medy Ramirez

SECCION 167a.

No constituida

SECCION 168a.

Rosa Ester León Melo
Ximena R. Meneses Tapia
Nora Pamela del C. Flores
Fernández

SECCION 169a.

Maria Eugenia Tuñón Silva
Ana Flor Herrera Sepulveda
Maria Concepción Bulnes Rozas

SECCIONES 170a. y 171a.

Carmen E. Araoz Muñoz
Silvia de K. Zelaya Barrera
Ana Luisa Ortúzar Rios

COMUNA DE PROVIDENCIA

EXTRANJEROS

Local de Funcionamiento:

LICEO JOSE V. LASTARRIA MIGUEL CLARO 32.

SECCIONES 1. 2. 3. 4. 5. 6. 7. 8. 9 y 10

Ladislao Migrier Boissonnat
Pedro Vilaseca Puigmartí
Rosa Tomić Sviracević

SECCION 11a.

No constituida

SECCION 12a.

No constituida

SECCIONES 13a. y 14a.

Walter Carrozzí Carriguy
Gerardo Luis Cahn Castro
Maria Mercedes Martínez
Santolaya

COMUNA LAS CONDES

VARONES

Local de Funcionamiento

LICEO N° 14 DE NIÑAS PADRE HURTADO 1150

SECCIONES 1ra. y 2a.
Leonidas Valenzuela Alvarez
Washington Cañas Lastarrías
Enrique Velasco Urzúa

SECCIONES 3ra. y 4a.
Jorge Brain Falcone
Jorge Alarcón Saez
Luis Alberto Sánchez Sánchez

SECCIONES 5a. y 6a.
René Lohuadé Bondin
Rafael González Vidal
Eduardo Martínez Sepúlveda
Floreal López Barraza

SECCIONES 7a. y 8a.
Jerónimo Pérez Zanartu
Hernán Leiva Muñoz
Lorenzo Martínez Cortés

SECCIONES 9a. y 10a.
Delfín Bezares Maira
Gustavo Castro Aránguez
Raúl Fdo. Acevedo Martínez

SECCIONES 11a. y 12a.
Diego de Castro Reyes
Mario Philips Ortúzar
Benjamín Lyon Subercaseaux

SECCIONES 15a. 16a. y 17a.
Fermín Leiva Araya
Rudecindo del C. Bravo Silva
Carlos Silva Alvarez
Patricio Hamilton Depassier

SECCIONES 19a. y 20a.
Carlos Olmos de Aguilera
Miranda
Eduardo Anstizabal Gallo
Felix Vicuña Moyna

SECCIONES 21a. y 22a.
Osvaldo Tapia Miranda
Luis Manriquez López
Jorge Campos Camus

SECCIONES 23a. y 24a.
Hugo Carbone Morello
Manuel Salgado Tapia
Luis González González

SECCIONES 25a. y 26a.
Hugo Tagle Martínez
Emilio Recabarren del Solar
José P. Errázuriz Subercaseaux
René E. Márquez Lemus

SECCIONES 27a. y 28a.
Patricio R. Salinas Lyon
Luis Recabarren Solar
Cristian R. Richard Guzmán

SECCIONES 29a. y 30a.
José B. Vergara Bezanilla
Sergio Cabrera Asmussen
Mario E. Beale Salinas
Fernando Ampuero Ulloa

SECCIONES 31a. y 33a.
Ignacio Fernández Toledo
Dionisio García González
Arturo Márquez Rojas

SECCIONES 32a. y 34a.
Aldo Fco. Truffello Camponovos
Manuel Guzmán Pomar
Jaime Concha Carmona

SECCION 35a.
Claudio Zurita Brower
Héctor Ruiz Sandoval
Carlos S. Rojas Guerrero

SECCION 36a.
No se constituyó

SECCIONES 37a. y 38a.
Osvaldo Rojas Ramirez
Carlos Galleguillos Follado
Hector Peña Peña

SECCION 39a.
Luis Bianchi Cortés
Jaime Pinto Anzieta
Raúl Lavín Alcalde

SECCIONES 40a. y 41a.
Jorge Cisterna Larenas
Fernando Adriaola Lema
Rodolfo Campos Arcilla

SECCIONES 42a. y 43a.
Jorge Hto. Mujica Cervantes
Carlos L. Glatzel Mengoni
Sergio M. Amengual León

SECCION 44a.
Sergio Vergara Larrain
Claudio A. Ferrari Peña
Héctor I. Durán Ortiz de Zárate
René I. Cárcamo Mason

SECCION 45a.

Patricio Ruiz Fernández
Sergio Gatica Cortés
Alfonso de la Cerda Lavín

SECCIONES 46a. y 47a.

José L. Vicille Barria
Sergio E. Landeta Prumeda
Enrique Garrido Cortés-Millie
Jaime Vives Gumucio

SECCIONES 48a. y 49a.

Alfredo Reyes Garcia
José Torres Espinoza
Lionel Ojeda Pargas

SECCIONES 50a. y 51a.

José Rozas Móra
José Errázuriz González
Guillermo Reyes Colquhoun
Samuel G. Court del Pedregal

SECCION 53a.

Carlos Reyes Reyes
Guillermo E. Valdés Cobarrubias
Juan de la C. Mardones M.
Raúl Ojeda Germain

SECCION 54a.

No se constituyó

SECCION 55a.

Luis Guerrero Balde
Reinaldo Urbina Abraham
José Espinoza Villablanca
Jorge Meza Puig

SECCION 56a.

No se constituyó

SECCION 57a.

No se constituyó

SECCION 58a.

Julio R. Varela Goñe
Carlos Cerda Reyes
Raúl Villalobos Molina

SECCION 59a.

Juan A. Claro Hunneus
Pedro P. Lillo Rodríguez
José Valenzuela Cárdenas

SECCION 60a.

Mario Stevenson Pacheco
Alfredo Delano Ortúzar
Jorge Castillo Murray

SECCION 61a.

José A. Verdugo Gálvez
Vicente Fernández Correa
Manuel A. Meneses León

SECCION 62*

Alfredo Pino Cantillana
Juan Guzmán Hernández
Fernando Egaña Barahona
Hernán R. Acuña Bustos

SECCION 63*

Oscar Pizarro Poblete
Teófilo Aliaga Espinoza
Claudio Guajardo González

SECCION 64*

René A. Lara Martínez
Mario Guzmán Vial
Domingo Gomez Navarrete

SECCION 65*

No se constituyó

SECCION 66*

Jorge Valenzuela Valdivia
Jorge Tagle Schjälbert
Luis Zamorano Rodríguez

SECCION 67*

Juan Stiven Nuñez
Carlos Fernández Valenzuela
René A. Pacheco Cortés

SECCION 68*

No se constituyó

SECCION 69*

Jorge Muñoz Morales
Luis Martínez Pinto
Luis Lobos Gutierrez
Ramiro Araya Toro

SECCION 70*

No se constituyó

SECCION 71*

Antonio Balut Lama
Rafael Valdés Dalleria
Jorge Garrido Sánchez

SECCION 72*

Carlos Jiménez Silva
Froilan Rodríguez Calderón
Juan Palma Blanco

SECCION 73*

Williams A. Griffith Vera
Aldo Vallarino Estay
Luis A. Noguera Covarrubias

SECCION 74*

No se constituyó

SECCION 75*

Luis Egaña Moreno
Marcel Edwards García-H.
Néstor Alarcón Riso

SECCION 76*

Miguel Rodríguez Arístia
Claudio Raffo Cavaglia
Rudolf Hoffmann López

SECCION 77*

Mariano Squella Pérez
Victor Robertson Salcedo
Manuel Dagnino Bozzo

SECCION 78*

Sergio Escobar Prieto
Luis A. Galaz Rivera
Armando Bascuñán Bustamante

SECCION 79*

Juan Rodríguez Peña
Gastón Gacitúa Lara
Rafael Alvarez Corrales

SECCION 80*

Andrés H. Aylwin Acuña
Alberto Montes Montes
Humberto Olavarría Osses

SECCION 81*

No se constituyó

SECCION 82*

Pedro Traverso Nogara
Carlos Alfaro Araya
Julio Garrido Contreras

SECCION 83*

Oscar Meneses Briguera
Guillermo E. A. Paul Calvo
Delfín H. Rojas Gutiérrez

SECCION 84*

Fernando Peña Cortés
Mauricio E. Allende Correa
Manuel S. Cruz Campos

SECCION 85*

Arturo Urrutia Urrutia
Pedro Correa Allende
Jorge Troncoso Ovalle

SECCION 86*

Enrique Hurtado Mardones
Ricardo Torres Farr
Luis Venegas Villanueva
Alvaro E. Pizarro Nass

SECCION 87*

Jorge León Cañas
Carlos Cerda Reyes
Raúl Villalobos Molina

SECCION 88*

Gerardo Domínguez Hamilton
José Vergara Villaruel
Sergio Montreal Cerda

SECCION 89*

Héctor A. Carrasco Cerda
Diego Guzmán Latorre
Mario Arriagada Villouta

SECCION 90*

Manuel Barros Larrain
Margarita Irarrazaval Lina
Juan Schalscha Fernández

SECCION 91*

Fernando Luna Valderrama
Eulísio Ramirez Droguett
Francisco Rojas Mac Cinty
Gerardo Covarrubias Fernández

SECCION 91a Carmen Cortes Jarpa Silvia I. Cooper Valenzuela Yolanda del C. Ojeda Valdivia Hilda I. Muñoz Fuentes	SECCION 120a Irma Parodi Quinteros Elisa Cooper Valenzuela Elisa García Martínez de P. SECCION 121a	SECCION 149a. M. Patricia Moniza Izquierdo Luz Valenzuela Irarrázaval María L. García Tagle	SECCION 36a. Adolfo Salinas Pica Francisco González Ibañez Orlando Cifuentes Poblete	SECCION 31a. Dolores Lillo Mateluna Berta Velarde Acevedo Jobely Díaz Báez	COMUNA LA REINA VARONES Local de funcionamiento: MU- NICIPALIDAD.	SECCION 11* Celso Pardo Barra Milton Carvajal Barrios Ricardo Mora Bieche	SECCION 22* Emiliano Soto Romo Flavio Medalla Letelier Alfredo Plata Cisterna
SECCION 92a Sylvia N. Orellana Braun María A. Vargas Bueno Paula G. Tapia Miranda	SECCION 122a. No se constituyó	SECCION 150a. Piaclada Arias Andrade María Armendariz Accárate Ximena Sánchez Zahartu	SECCION 36 A. No se constituyó	SECCION 32a. María del Fierro Bull María Pizarro Santos Trinidad Aránguez González	SECCION 1* Héctor Calderón Durán Agustín Monreal Rodena Leopoldo Méndez Lara	SECCION 12* Jorge Gómez García Guillermo Oliver Estay Salvador Martínez Muñoz	SECCION 23* Leonel Naulin Rojas César Ocaranza Sandoval Mauricio Valenzuela Muñoz
SECCION 93a Yolanda Gajardo Arenas Sonia M. Toro Urriola Catalina Valverde Sepúlveda	SECCION 123a. Ana María Ferrer Jimó Teresa Rodríguez Allendes Elvira Peláez Gómez	SECCION 151a. Irma Neira Riesco Graciela Salinas Armijo Luisa Contreras Jaque	SECCION 36 A. No se constituyó	SECCION 33a. No se constituyó	SECCION 2* Claudio Pérez Aropos Eduardo Vergara Osorio Alejandro Lamig Fritz	SECCION 13* Carlos Rodríguez Adrover Jaime Rojas Vergara Manuel Díaz Avilés	SECCION 24* No se constituyó
SECCION 94a Francisca del Campo Campos Delfina Verdugo Casanova Juana Rovira Glodó	SECCION 124a. No se constituyó	COMUNA LAS CONDES Extranjeros Local de Funcionamiento LICEO N° 11 DE HOMBRES LAS TRANQUERAS N° 726	SECCION 36 A. No se constituyó	SECCION 34a. Silvia Cortes Yáñez Florenia Maldonado Navarrete Graciela Muñoz Gutiérrez	SECCION 3* Jorge Díaz Ramos Luis A. Valenzuela Figueroa Gustavo Cerda Zúñiga	SECCION 14* No se constituyó	SECCION 25* Carlos Bravo Bustos Fernando Velasco Morales Gustavo Guzmán Traverso
SECCION 95a Olga Vergara Varela Carmen Figueroa Balbontin Fresia Muñoz González	SECCION 125a María del Río Urrejola María Prieto Noguera Eliaana Busch Herrera	SECCIONES 1a. 2a. 3a. 4a. No se constituyó	SECCION 36 A. No se constituyó	SECCION 35a. No se constituyó	SECCION 4* Rómulo Vega Davidson Enrique Rodríguez Sagredo Juan Faundez Cruz	SECCION 15* Juan Piá Romero Benjamin Zamudio Vera Caupolicán Castillo Contreras	SECCION 26* Alejandro Palacios Torres Hernán Ortiz Sepúlveda Rubén Quintana Cortés
SECCION 96a Carmen Acosta Miranda Alicia del C. Olivo Bravo Victoria Jara Rosentretu	SECCION 126a. María Balmaceda Pereira María B. del Fierro Sponda Alejandro Jobet Jarpa	SECCIONES 5a. 6a. y 10a. No se constituyó	SECCION 36 A. No se constituyó	SECCION 36a. Patricia Arias González Fresia Ogalde Canales Alicia Aguirre Aballay	SECCION 5* Hernán Vigoroux Cuadra Raul Moraga Molina Julio Díaz Lepe	SECCION 16* Carlos Sánchez Matamala Fernando Canezza Robert Alejandro Arellano Navarro	SECCION 27* Juan Tomic Errázunz José Uribe Barrientos Luis Bello Zanetta
SECCION 97a Sonia Hermosilla Caro María Dognan Sánchez Patricia Araya Toro	SECCION 127a. María de la Paz Greene Concha María de la Maza González Ana Velásquez Grimet	SECCION 7a. No se constituyó	SECCION 36 A. No se constituyó	SECCION 37a. Patricia Granadino Cielock Guillermina Molina Palomera Raquel Marambio Suárez	SECCION 6* Rodolfo Leal Pizarro Sergio Henríquez Amor Mario Guajardo Guajardo	SECCION 17* José Cueto Hemett Alejandro Reid Rios Ernesto Pérez Raupeter	SECCION 28* Carlos Arriagada Tapia Juan Rojas Astorga Moisés Gallegos Vivanco
SECCION 98a Mónica de la Cerda Sánchez Julietta Rodríguez Cristi Sara Medina Salfate	SECCION 128a. María Durán Brancoli María V. Domínguez Cruz Sofía Contreras Lazo	SECCION 8a. Ricardo Aguirre Norella María García Lafuente Rene Katz Siebrecht	SECCION 36 A. No se constituyó	SECCION 38a. Dorothy Serna Leal María Briones Arcos María Inés Vivallo Espinoza	SECCION 7** Luis De Huhwarten Maureira Sergio Sagredo Fonseca Juan Sepúlveda Toledo	SECCION 18* Leandro Benito Escudero Raul Muñoz de la Maza Edmundo Saavedra Llovera	SECCION 29* Ricardo Rojas Valdés Luis Cabrera Fariñas Néstor Palacios Vargas
SECCION 99a Eloira del C. Inostroza G. María E. Maturana Leyton Haydee Olivares Guerra	SECCION 129a. Gilda Bacigalupo Ipinza Olga Villarreal Zamorano Juana Ugarte Montalva	SECCION 9a. Ana María León Bain Mónica Moldovanji Hris Pablo Dremeschki Furlotte	SECCION 36 A. No se constituyó	SECCION 39a. Nancy González Barrera Aurora Ferreira Covarrubias Carmen Pacheco Reinoso	SECCION 8* Gregorio Guerra Tapia Rubén Sotocoll Aranda Hernán Rojas Jiménez	SECCION 19* Alejandro Ríos Barrios Angel Reyes Sepúlveda Jaime Osorio Coronado José Gutiérrez Velásquez	SECCION 30* Jaime Silva Arancibia Pablo Gómez Echeverría José Quiroz Ponce
SECCION 100a Margarita Romero Contreras María I. Gaete Gutiérrez Ister Rosales Naranjo	SECCION 130a. Eugenia Cáceres Pacheco Balbina Bravo Soto Luisa Gutiérrez Varela Juana Espinoza Pino	COMUNA LA FLORIDA VARONES Local de Funcionamiento ESCUELA N° 282	SECCION 36 A. No se constituyó	SECCION 40a. Ernesto Hernández Isla Juan Retamal Aguilera Luis Becerra Moreno	SECCION 9* Otilio Olivares Pizarro Pedro Díaz Labbé Francisco Cádiz Cádiz	SECCION 20* Armando Palacios Torres Carlos Sase Cortez Héctor Olivares Chacón José Valenzuela Nuñez	SECCION 31* TEDOSIO URRUTIA MUÑOZ Conservador de Bienes Raíces y Secretario de la Junta Electoral del 3er Distrito de Santiago
SECCION 101a No se constituyó	SECCION 131a. Eugenia Santalices Pung Marta Tapia Villalón Lucía Castellano Salas Patricia Gatica González	SECCION 10a. y 2a. y 4a. Jorge Coog Gómez Waldo Pozo Dinamarca Carlos Miranda Rosales	SECCION 36 A. No se constituyó	SECCION 41a. Manuel Aravena Pino Victor Pérez Romero Hernán Jara Valenzuela	SECCION 10* Carlos Millas Pérez Mario Convalán Aravena Guillermo Martínez Lara	SECCION 21* Enrique Fuenzalida Prieto Luis Vergara Martínez Hernán Zamorano Meza	
SECCION 102a No se constituyó	SECCION 132a. Delfina Álvarez Miranda Carmen Vega Gálvez Cecilia Ojeda Bello	SECCIONES 3a. y 4a No se constituyó	SECCION 36 A. No se constituyó	SECCION 42a. No se constituyó	SECCION 10* No se constituyó		
SECCION 103a Paulina Calvo N. María Graciela Errázunz C. Valentina Errázunz Ruiz-Tagle	SECCION 133a. Mariela Araya Iglesias Ana Amadori Gondelach Berta Silva Zapata	SECCIONES 6a 7a. 8a. y 9a. No se constituyó	SECCION 36 A. No se constituyó	SECCION 43a. Patricio Basualto Norambuena Floriberto Martínez Pezoa José Ramírez Sanhueza	SECCION 10* No se constituyó		
SECCION 104 Alicia Aylwin Fanés Georgina Saavedra Puebla Norina Nuñez Cerda	SECCION 134a. No se constituyó	SECCIONES 10a. y 11a. Washington Navarrete Deramond Marcial Ruz Allende Luis Alberto Miranda	SECCION 36 A. No se constituyó	SECCION 44a. Ernesto Hernández Isla Juan Retamal Aguilera Luis Becerra Moreno	SECCION 10* No se constituyó		
SECCION 105a No se constituyó	SECCION 135a. Marianela Abella Yoli Grimanesa Sava Lara Juana Molina Araya Silvia Soza Vives	SECCIONES 12a 13a y 14a Alejandro López González Isaac Tapia Miranda José Sánchez Rivas	SECCION 36 A. No se constituyó	SECCION 45a. Manuel Aravena Pino Victor Pérez Romero Hernán Jara Valenzuela	SECCION 10* No se constituyó		
SECCION 106a Silvia Vergara Larrain Juana M. Oliguin Caroca Margarita Silva Flores	SECCION 136a. Margarita del Río Varela Graciela Bravo Toutin Marta Bravo Bravo	SECCIONES 15a. y 16a Gastón Mardones Anguita Hernán Pezoa Martínez Eugenio Aspíllaga Burwirth	SECCION 36 A. No se constituyó	SECCION 46a. Jaime Ramos Riquelme Zenón Méndez Valdés Raul Gana Rojas	SECCION 10* No se constituyó		
SECCION 107a Marianela Pinochet G. Eronica Silva Donoso María C. Duvál Guenes María A. Sepúlveda Valencia	SECCION 137a. Marta Luna Alvarado María Luna Alvarado María Allende Figueroa	SECCIONES 17a. y 18a Fernando Carvacho Rojas Jorge Moller Arevalo José Dolcino Ramirez	SECCION 36 A. No se constituyó	SECCION 47a. Fresia Trujillo Morales Deonilda García Molina Margarita Fuentes Calderón	SECCION 10* No se constituyó		
SECCION 108a Marta Anzitia Ferrari Esperanza N. Ruiz Ruiz Hés Ruiz Prieto	SECCION 138a. Mariana Soffia Villalón María Salineros Horton Silvia Becerra Acevedo	SECCIONES 19a. y 20a Herbert P. Reyes Siegel Sergio Castro Díaz Gilberto Molina Molina	SECCION 36 A. No se constituyó	SECCIONES 9a. y 10a. Olga Rojas Rojas Laura Magaña Lóboz Graciela Cerda Román	SECCION 10* No se constituyó		
SECCION 109a Patricia Murúa Sotomayor Julia I. González Vergara Bernadita Larrain Sánchez	SECCION 139a. Carmen Gaudie Abbott Bernadita Egaña Barahona Eliodet Contreras Araya	SECCIONES 21a. y 22a Hans Gerd Domke Meredith Luis Molinare Prado Tomás Rivas Zapata	SECCION 36 A. No se constituyó	SECCIONES 11a. 12a y 13a. No se constituyeron	SECCION 10* No se constituyó		
SECCION 110a Silvia Rodríguez Sánchez Graciela Campos Gajardo María Valenzuela Pizarro	SECCION 140a. Elsabeth Wicha Berrios María C. Stuardo Núñez Eliaana Hormazabal Elgueta	SECCIONES 23a. y 24a Guillermo Tagle Castillo Andrés Mena García Huidobro Tomás Aracena González	SECCION 36 A. No se constituyó	SECCIONES 14a y 42a. No se constituyó	SECCION 10* No se constituyó		
SECCION 111a María I. Armas Fernández María Fernanda Navarro Egaña Patricia Melega	SECCION 141a. Rolando Opazo Trujillo Antonio Cadenas Román Paulino Palma Caro	SECCIONES 25a y 47a José Ulloa Valenzuela Ricardo Valdebenito Baeza Arturo del Real Correa	SECCION 36 A. No se constituyó	SECCION 15a. No se constituyó	SECCION 10* No se constituyó		
SECCION 112a Paulina Larrain Doggenweiler María Soledad Navarro Corral Eloísa Barceló Smith	SECCION 142a. María C. Torrealba Campos Consuelo Gazmuri Riveros Inés Canales Labbé	SECCION 27a. Schubert Sepúlveda Acuña Luis Rodríguez Rodríguez David Henríquez Tolosa	SECCION 36 A. No se constituyó	SECCION 15a. No se constituyó	SECCION 10* No se constituyó		
SECCION 113a Carmen V. Swett de la Cerda María C. Barranco Cárdenas Juanita Ibañez Walker	SECCION 143a. María García Galleguillos Nelly Morales Montero Ana María Peña Ovalle	SECCION 28a Luis Aguilera Tapia César Torrealba Gibert Luis Cubillos Cornejo	SECCION 36 A. No se constituyó	SECCION 16a. y 17a. No se constituyó	SECCION 10* No se constituyó		
SECCION 114a María G. Garretón Purcell Delfina Cruz Serrano Julia Becerra Mora	SECCION 144a. Raquel Soza Hoces Rubén Romero Martínez Patricia Correa Martini María Besa Vergara	SECCIONES 29a y 47a Armando León Gálvez Luis Quintana Puebla Francisco Leyton Molina	SECCION 36 A. No se constituyó	SECCIONES 16a. y 17a. No se constituyó	SECCION 10* No se constituyó		
SECCION 115a María B. Miranda Gaimar María Litzama Martínez María M. Joachan Soffia María Correa Reyes María Salas Guzmán	SECCION 145a. Silvia M. Gana Valladares Margarita Caamaño Soto Patricia Leroy Acevedo	SECCION 30a. Rolando Opazo Trujillo Antonio Cadenas Román Paulino Palma Caro	SECCION 36 A. No se constituyó	SECCIONES 14a y 42a. No se constituyó	SECCION 10* No se constituyó		
SECCION 116a María Soledad Navarro Corral Eloísa Barceló Smith	SECCION 146a. María Vergara Solar Paulina García Bunster Margarita Greene Zúñiga	SECCION 31a. Héctor Tapia Gazitúa Eduardo Gaete Testa Daniel Ramírez Yantén	SECCION 36 A. No se constituyó	SECCIONES 16a. y 17a. No se constituyó	SECCION 10* No se constituyó		
SECCION 117a María Soledad Navarro Corral Eloísa Barceló Smith	SECCION 147a. Ana Valiente Araya Mirza Morales Cornejo María Hormazabal Carriel	SECCION 32a. Arturo Olivares Ibañez Jorge Novoa Fariñas Carlos Roldán Cubillos	SECCION 36 A. No se constituyó	SECCIONES 16a. y 17a. No se constituyó	SECCION 10* No se constituyó		
SECCION 118a María Soledad Navarro Corral Eloísa Barceló Smith	SECCION 148a. Carmel Ovalle Reyes Hilda Barahona Espina Ana Zúñiga González	SECCION 33a. Juan Vera Cruz Leopoldo Cerda Yung Carlos González Vargas	SECCION 36 A. No se constituyó	SECCIONES 16a. y 17a. No se constituyó	SECCION 10* No se constituyó		
SECCION 119a María Soledad Navarro Corral Eloísa Barceló Smith	SECCION 149a. No se constituyó	SECCION 34a. No se constituyó	SECCION 36 A. No se constituyó	SECCIONES 16a. y 17a. No se constituyó	SECCION 10* No se constituyó		

Interrogan a Keilani

CAYO RIFLERO DE PESO

En un centrico departamento ubicado en las inmediaciones de la Plaza de Armas, fue detenido por personal de la Brigada Móvil de Investigaciones el comerciante sirio, nacionalizado chileno, Nasen Keilani.

Este comerciante aparece como hombre clave en el denominado "affaire" del cobre. Se le señala como gestor principal.

Keilani el delincuente fugitivo será puesto a disposición de la Corte de Apelaciones de Santiago.

Anoche era interrogado en el cuartel de Investigaciones de Zañartu.

para preparar una buena leche... mamita, asegúrate:

..DE TENER LAS UÑAS CORTAS Y QUE TANTO LAS MANOS, COMO LOS UTENSILIOS, ESTEN IMPECABLEMENTE "LIMPIOS"...

..ADEMAS DE LA LECHE, TENER UNA TAZA DE AGUA HERVIDA, UNA CUCHARA SOPERA, UN TENEDOR Y UN CUCHILLO (PARA RASAR).

..ECHAR EL AGUA HERVIDA, PERO TIBIA, HASTA LA MITAD DE LA TAZA.

..ESPOLVOREARLE ENCIMA TRES Cucharadas de LECHE..

* CON EL TENEDOR BATIR FUERTEMENTE HASTA DISOLVERLA. AGREGARLE AGUA HERVIDA HASTA LLENAR LA TAZA.

* CONSERVAR LA LECHE EN BUEN ESTADO AMARRANDO LA BOLSA Y GUARDANOLA EN UN TARRO CON TAPA.

¡asegurémonos, que el pequeño sea "Grande" mañana!

PLAN NACIONAL DE LECHE

difusión SNS.

Elección Ordinaria de Regidores del 4 de Abril de 1971 - Sexta. Sesión de la Junta Electoral del Departamento de Maipo.

En la ciudad de Buin, capital del Departamento de Maipo, provincia de Santiago, República de Chile a 2 de Abril de 1971, a las 14 horas se reunió la Junta Electoral bajo la presidencia del Jefe Departamental del Registro Civil e Identificación don Luis Abd-El

Kader Pizarro, del Tesorero Comunal don Águiles Parra Acuña y del Notario Conservador don Augusto Soto Soto, quien actúa como Secretario de la Junta Electoral del Departamento de Maipo. Se tomó conocimiento de las siguientes excusas: de don Héctor

Sepúlveda Maureira, funcionario del Servicio de Prisiones actualmente en la dotación de Peumo. De don Enrique Toledo Gallardo, de la Sección 18-19 de Buin, con certificado médico por enfermedad y de don Ciro Gastón Taiba Berrios de la Sección 18-19 de

Buin. Estas excusas fueron aceptadas por la Junta Electoral. Asimismo se recibió la comunicación de la Sección 17 de Mujeres de Buin, con lo cual se constituyó hasta esta fecha las siguientes Receptoras de Sufragios.

COMUNA DE BUIN

VARONES

SECCIONES 1° y 2°

Presidente Pedro Arce Sandoval
Secretario Enrique Zanetta Latorre
Comisario Enrique Chacón Muñoz
Vocal Manuel España Flores
Vocal Romelio González Gómez

SECCIONES 3° y 4°

Presidente Elías Corrales Carrasco
Secretario Osvaldo H. Pizarro Espina
Comisario José Bruno Muñoz Muñoz
Vocal Manuel Borbarán Palma
Vocal Segundo Hernández López

SECCIONES 5° y 6°

Presidente Guillermo Leiva Stolze
Secretario Alfonso Fernández Gallardo
Comisario Ramón Muñoz Romero
Vocal Víctor Dumas Generi
Vocal Segundo Alfredo Molina Carvajal

SECCIONES 7° y 8°

Presidente Manuel Madrid Osorio
Secretario Alfonso González Vásquez
Comisario Pablo Anacleto Arias Molina
Vocal Arturo Espinoza Gatica
Vocal Luis Allende Carrasco

SECCIONES 9° y 10°

Presidente Remigio Díaz Guzmán
Secretario Gustavo Gálvez Guerrero
Comisario Carlos Illanes Madrid
Vocal Francisco Antonio Olivares Vásquez
Vocal José del T. Hernández Sandoval

SECCIONES 11°, 12° y 13°

Presidente Fernando Fuentes Fuentes
Secretario Juan Arce Morales
Comisario Eugenio del C. Miranda González
Vocal Rogelio Garrido Morales
Vocal Delfín Gilberto Cortez Berrios

SECCIONES 14°, 15° y 17°

Presidente Manuel Marchant Reyes
Secretario Luis A. Domínguez Zúñiga
Comisario Lautaro León Méndez
Vocal Mario Soto Pizarro
Vocal Andrés Fatuelli Mella

SECCIONES 18° y 19°

Presidente
Secretario
Comisario
Vocal
Vocal

SECCIONES 20° y 21°

Presidente Humberto Silva Rivero
Secretario Luis René Tapia Silva
Comisario José Tolosa Tolosa
Vocal Mario Alberto Rodríguez Rojas
Vocal Francisco F. Garrido González

SECCIONES 22° y 23°

Presidente Lorenzo Peña Gil
Secretario Adolfo Ciudad C.
Comisario Manuel Cáceres V.
Vocal José Hernández
Vocal Sergio Flores

SECCIONES 24° y 25°

Presidente Enrique Queirolo Fenoglio
Secretario Juan Bozán Cobarrubias
Comisario Héctor Guillén Gacitúa
Vocal Gilles de Heeckeren Lyon
Vocal Hildelfonso Guillermo Torrejón Sánchez

SECCIONES 26°, 27° y 28°

Presidente Mario Freixas Freixas
Secretario Angel Custodio Caro Figueroa
Comisario Manuel Macías Jiménez
Vocal Angel Ernesto Romo Cisterna
Vocal Eduardo Hugo Valdés Sanderson

SECCION 29a. y 30a.

Presidente José Nicolás López Rojas
Secretario Domingo Ramírez Bustamante
Comisario Carlos Rozas Pérez
Vocal Bernardo Espinoza Aguilar
Vocal José Miguel Letelier Urzúa

SECCION 31a

Presidente Mario Costa Pereira
Secretario Fernando Martínez del Pino
Comisario Rigoberto Gárate Palma
Vocal José Mauricio Acuña Riquelme
Vocal Manuel Eduardo Díaz Díaz

SECCION 32a. 33a. 47a.

Presidente Julio Daniel Pezo Fuentes
Secretario Jaime Miguel Morales Donoso
Comisario Rolando del C. Catalán León
Vocal Laureano Fernando Berrios Bravo
Vocal Juan Guillermo González Flores

SECCION 34a.

Presidente Osmán Ormeño Velásquez
Secretario Fernando Espina Berrios
Comisario Héctor Manuel Flores Álvarez
Vocal Bernardo Espinoza Aguilar
Vocal Carlos Cavieres Cavieres

SECCION 35a.

Presidente Mario Ramírez Cubillo
Secretario Sergio Omar Carrasco Astete
Comisario Manuel Carrasco Pineda
Vocal Guillermo Samaniego González
Vocal Jacob Phillips Von Den Hold Bock

SECCION 36a.

Presidente Germán Eugenio Tello Morales
Secretario César Bermuy Quiroga
Comisario Everardo Guzmán Ibáñez
Vocal Carlos Rabi Bichara
Vocal Alejandro Bravo Lira

SECCION 37a.

Presidente Francisco Morales Pino
Secretario Milton Slater Leiva
Comisario Alfonso Hernández Hernández
Vocal Humberto D. Conde Carrasco
Vocal Eladio Pérez Donaire

SECCION 38a.

Presidente Manuel Galaz Abarca
Secretario José Patricio Rodríguez López
Comisario Juan Ortiz Muñoz
Vocal Juan Fernando Orrego Herrera
Vocal

SECCION 39a.

Presidente Alfonso Gómez Libano
Secretario Leopoldo Ulloa Azocar
Comisario Horacio Dagoberto Jara Urrea
Vocal Nordin Ale Adip
Vocal Julio Cesar Riquelme Mardones

SECCION 40a.

Presidente Florindo Miguel González Arevalo
Secretario Jorge Madrid Parejas
Comisario Alfonso René Llano Marambio
Vocal Juan de Dios Díaz Caballero
Vocal Miguel Cruz Tapia

SECCION 41a.

Presidente Rigoberto Gárate Ulloa
Secretario Héctor Garcés Beltrán
Comisario Carlos Saladino Henríquez Parrao
Vocal José Manuel Becerra Correa
Vocal José M. Ordenes Garay

SECCION 42a.

Presidente W. Aldo Pereira Aguilera
Secretario Alfredo Hevia Minder
Comisario José L. Pérez Pardo
Vocal Hernán Donaire Lagos
Vocal Jaime Gómez San Juan

SECCION 43a.

Presidente Luis Wenceslao Miranda Sepúlveda
Secretario Eduardo Enrique Bravo Bustos
Comisario José Onofre González Aravena
Vocal Humberto Ulloa Pavez
Vocal Mario Segundo Morales Santis

SECCION 44a.

Presidente Sergio Ercilio Espinoza Vega
Secretario Omar Alberto Letelier Ramírez
Comisario José Oscar Flores Saavedra
Vocal José Morales Donoso
Vocal Manuel Eugenio Salas Rosas

SECCION 45a.

Presidente Hugo Patricio Valdés Montalbán
Secretario Gastón Avendaño González
Comisario Fernando A. Flores Muñoz
Vocal Héctor Fernando Sepúlveda Moreira
Vocal José Antonio Hernández

SECCION 46a.

Presidente Ernesto Manuel Gatica Caffr
Secretario Cayetano Andrés Espina Gómez
Comisario Guillermo Alamiro Cerón Sánchez
Vocal Enrique Segundo Carrasco Núñez
Vocal Florencio Arturo Silva Aránguez

MUJERES BUIN

SECCIONES 1a. y 2a.

Presidente Juana Fuentes Fuentes
Secretaria Yolanda Muñoz Ureta
Comisaria Julia Mallea Soto
Vocal Julia Gómez Bobadilla
Vocal Inés Viera Pozo

SECCIONES 3a. 4a. y 5a.

Presidente Aida Dolores Peña y Lillo Peña y Lillo
Secretaria María Teresa Fernández Gaete
Comisaria Irma Violeta Berrios Vásquez
Vocal María Zulema Vidal López
Vocal María Elsa Astudillo Montano

SECCIONES 7a. y 8a.

Presidente Laura Godoy Espinoza
Secretaria Lastenia Villablanca
Comisaria Aida Arancibia Pedraza
Vocal Luisa Cristina Allendes Carrasco
Vocal Alicia Uribe Martínez

SECCIONES 9a. y 11a.

Presidente Ana Julia Specht Kaut
Secretaria Silvia Emilia Mattman Bórquez
Comisaria Ana Graciela Contreras Herrera
Vocal Nelly del C. Pérez Silva
Vocal Elsa Adriana Encalada Arevalo

SECCIONES 10a. y 12a.

Presidente Dominga del C. González Inostroza
Secretaria Graciela Valenzuela Núñez
Comisaria Catalina Jana Orrego,
Vocal Zita Clotilde Ramírez Rojas
Vocal Josefina Janette Navarro Soto

SECCIONES 13a. 14a. y 15a.

Presidente Flor Hanner Hanner
Secretaria Carmen Arpón Martínez
Comisaria Victoria Peregrín Durán
Vocal Marta Rosa Nilo Cortez
Vocal Lidia Ofelia Olguín Barrientos

SECCIONES 16a. y 17a.

Presidente Luz Barrios Rojas
Secretaria Rosa Flores Lagos
Comisaria Alicia Hood González
Vocal Hilda Luisa Calderón Fariás
Vocal Adriana Georgina Muñoz Acuña

SECCIONES 18a. y 34a. Anexo a Registro de Extranjeros

Presidente Katia del C. Pastene Riveros
Secretaria Blanca Josefina Soto Hidalgo
Comisaria María Soledad Fuentes Brisso
Vocal Julia María Elena Morales Berrios
Vocal María Graciela Vega Vega

SECCION 20a.

Presidente Nora Tejada López
Secretaria Blanca Violeta Pinto Martínez
Comisario Silvia de las M. Salinas Romero
Vocal Inés Adriana Castillo Calderón
Vocal Wantrant Perlixt Bitner

SECCION 21a.

Presidente Purísima Hernández Inostroza
Secretaria María Urzua Carreño
Comisario Isabel del C. Pacheco Rios
Vocal Baudilia del C. Jara Salinas
Vocal Patricia Cortez Cruz

SECCION 22a.

Presidente Juana Reyes Marchant
Secretaria Rosa Tasso Lira
Comisario Armandina Hernández
Vocal Emilia Bascuñán Aránguez
Vocal Carmen Inés Segura Sanhueza

SECCION 23a.

Presidente Adriana Mejías López
Secretaria Eliana del C. Cornejo Rojas
Comisario Ana María Vidal Concha
Vocal Clemencia Iris Quintana del Rio
Vocal María Gladys Astudillo Olguín

SECCION 24a.

Presidente
Secretaria
Comisario
Vocal
Vocal

SECCION 25a.

Presidente María Elena López Morales
Secretaria Oriana Muñoz Bello
Comisario Sonia Sandoval Calderón
Vocal Adela Martínez Céspedes
Vocal María A. Valenzuela Rebolledo

SECCION 26a.

Presidente
Secretaria
Comisario
Vocal
Vocal

SECCION 27a.

Presidente Margarita Gazmuri Escudero
Secretaria Marta Godoy Espinoza
Comisario Delia de las M. Morales Arce
Vocal María E. Villacura Araya
Vocal Rosa Miranda Vergara

SECCION 28a.

Presidente Alicia Rodríguez Santiago
Secretaria Marta M. Soto Salinas
Comisario Ida del Pilar Silva Sepúlveda
Vocal Isabel M. Soto Muñoz
Vocal María Marchant Soto

SECCION 29a.

Presidente Josefina Contreras Aguirre
Secretaria Ernestina Pavez Gormaz
Comisario María Glasfira Vergara López
Vocal Juana Victoria Cardemil Lobos
Vocal Inés del C. Vásquez Caamaño

SECCION 30a.

Presidente María Raquel González León
Secretaria Alicia Pino Castro
Comisario Alicia Ordenes Ortiz
Vocal María Cristina Moya Morales
Vocal Filomena Auda Marín

SECCION 31a.

Presidente María A. Urbina Rosas
Secretaria Iris Olaya Flores Muñoz
Comisario Ilse Prosperina San Juan Donoso
Vocal Cleria Ofelia Silva Jorquera
Vocal María Luisa Jorjal Dubois

SECCION 32a.

Presidente Ana Graciela Galaz Abarca
Secretaria Silvia Stel Rodríguez Bastias
Comisario Isabel Margarita Ibarra Sánchez
Vocal Nelly del C. Iturriga Molina
Vocal María Patricia de las M. Rojas del Pino

SECCION 33a.

Presidente Cecilia del C. Aguilera Cortez
Secretaria Carmen Gloria León Gallardo
Comisario María Verónica Leiva Romero
Vocal Mónica González Alcántara
Vocal María Cristina Tobar Palma

COMUNA DE PAINE

VARONES

SECCIONES 1° - 2°

Presidente Oscar Mellardo González Reyes
Secretario Jorge Ureta Espinera
Comisario Rafael Gárate Inostroza
Vocal Cesar Latin Araya
Vocal Carlos Berrios Fernández

SECCIONES 3° - 4°

Presidente Carlos González García
Secretario Luis E. Valdivieso Anzita
Comisario Jorge Campos Carrasco
Vocal Hernán Valdes Hood
Vocal Francisco Vidal González

SECCIONES 5°, 6°, 7°, 9°

Presidente Gregorio Gatica Cordero
Secretario Alfonso González Salinas
Comisario Enrique Pavez Rodríguez
Vocal Guillermo Cerda Navarro
Vocal Juan Edo. Toledo Caballero

SECCIONES 10°, 11°, 12°

Presidente Diógenes Carvajal Hernández
Secretario Rubén Darío González Gallardo
Comisario Sergio Muñoz Espinoza
Vocal Oscar Segundo Fariás Escobedo
Vocal Mario Raúl Jara Vilo

SECCIONES 13°, 14°, 15°

Presidente Mario Tagle Román
Secretario Fermín Pancha Ezcurrea
Comisario Juan Domingo Muñoz Pinto
Vocal Germán Reyes Olea
Vocal Raul Aránguez Quiroz

SECCIONES 16°, 17°

Presidente Bernardo Balcázar Soto
Secretario Roberto Anas Venegas
Comisario Rafael Guzmán Loyola
Vocal Segundo Omar Cabrera Cabrera
Vocal René Sánchez Torrealba

SECCIONES 22°, 23°, 24°

Presidente Javier Balcázar Soto
Secretario Jorge Orlando Melo Peña
Comisario Carlos Parraguez Aracena
Vocal Enrique Fuica Hermsilla
Vocal Horacio López Pozo

SECCION 19°.

Presidente Claudio Antonio Oregón Tudela
Secretario Hugo Nolberto Pacheco Hernández
Comisario Manuel Silva Carreño
Vocal Eduardo Astorga Riquelme
Vocal Luis Armando Casas - Cordero Contreras

SECCION 20°.

Presidente Luis Segundo Torres Acuña
Secretario Francisco Alberto Viveros Viveros
Comisario Daniel Hernández M.
Vocal Sergio Antonio Meneses Flores
Vocal Jaime Espinoza Medina

SECCION 21a.

Presidente
Secretario
Comisario
Vocal
Vocal

SECCION 25°.

Presidente Osvaldo Patricio Calderón
Secretario Alvaro J. Henríquez Monje
Comisario Luis Alberto Lizana Lizana
Vocal Héctor Osvaldo Muñoz Tapia
Vocal Rosamel Ramírez Toro

SECCION 26°.

Presidente Francisco Rubén González Carrasco
Secretario Pedro Fariás Gormaz
Comisario José Antonio Sepúlveda Quiroz
Vocal Néstor Peña Araya
Vocal José Guillermo Morales Gajardo

COMUNA DE PAINE

MUJERES.

SECCIONES 1° 2° y 4°

Presidente Pascuala Rojas Astudillo
Secretaria María Elena Catalán Olguín
Comisario Olga del C. Venegas Lara
Vocal Angela Fariás Onellana
Vocal Lucrecia Reyes Hoppin

SECCIONES 6° 7° y 8°

Presidente Alicia Pardo Cobos
Secretaria María Ester Carrasco Canales
Comisario Elena de las M. Villanueva Hernández
Vocal Olga Peña Cofre
Vocal Olga Vilo Suazo

SECCIONES 9° 10°

Presidente Irma Isabel Díaz Herrera
Secretaria Inés Balcázar Soto
Comisario Ana Luisa Brunet Serrano
Vocal Adriana Acevedo Galaz
Vocal Rebeca Sánchez Torrealba

SECCIONES 11° 12° 13° y 14°

Presidente Bernarda Ernestina Oyarzún
Secretaria Yolanda del Carmen Silva González
Comisario María del Carmen Córdova González
Vocal Blanca del C. Ramírez González
Vocal María H. Sánchez Sánchez

SECCION 16°

Presidente Inés Soto Alegría
Secretario Juana Aránguez Ulloa
Comisario Georgina Galindo Santibañez
Vocal Aurelia del C. Fariás Calderón
Vocal Lucía del C. Abarca López

SECCIONES 17° ANEXO EXTRANJERO

Presidente María Luz Valdés Ugarte
Secretario Ana de las M. Pardo Lara
Comisario Elena del Pilar Riquelme Sánchez
Vocal Mariana Lareto Córdova Pérez
Vocal María Raquel Ramírez Fontalba

SECCIONES 18° - 19°

Presidente Margarita Sylvia Santibañez Díaz
Secretario Alicia Benedita Moya Cáceres
Comisario Eliana Mireya Ortega Ayala
Vocal María Ester Jara Ulloa
Vocal Elvira Señor Rubio

SECCIONES 20° - 21° - 23°

Presidente Gloria Edelmira Oregón Tudela
Secretario Victoria Yolanda Castillo López
Comisario Isabel Margarita Tejeda Videla
Vocal Rosa Amelia Chávez Mora
Vocal María M. Guerrero Olguín

SECCION 22°

Presidente Zulema M. Vargas Sáez
Secretario María E. Lizana Lizana
Comisario Graciela del C. Ojeda Medina
Vocal Elsa del C. Betancourt Jara
Vocal Primitiva Haydee Cuevas Gutiérrez

SUBDELEGACION DE CHAMPA

VARONES

SECCIONES 1° - 2°

Presidente José Abel Hermsilla Escobar
Secretario Benjamín Romero Cepeda
Comisario Orlando Saravia González
Vocal José Manuel Sánchez Jerez
Vocal José Agustín Pino Sepúlveda

SECCIONES 3° - 4° - 5° - 6°

Presidente José Daniel Gárate Valdenebro
Secretario Víctor Moya Espinoza
Comisario Isaias González Allende
Vocal Francisco Vargas Valenzuela
Vocal Cesar Soto Silva

SECCIONES 8° - 9° - 10°

Presidente Eleazar Soto Bravo
Secretario Juan Domingo Olguín Hernández
Comisario Luis Bernardo Arandea Peña
Vocal Pedro Nicanor Lizana Naranjo
Vocal Germán Mario Esquivel Mesías

SECCIONES 11a. 13a. 14a. 15a

Presidente Miguel Ángel Soto Allende
Secretario Irma del C. Gárate Espinoza
Comisario Guillermo Tapia Díaz
Vocal Oscar Enrique Olguín Hernández
Vocal Luis Hernán Salinas Martínez

SECCION 17a.

Presidente Enrique Villavicencio Cerón
Secretario Laureano Gutiérrez Carrasco
Comisario Diego Andrés Moreno Cabezas
Vocal Juan Alberto Acevedo Aguiler
Vocal Luis Alberto González Muñoz

Sección 18a.

Presidente Mario Lobos López
Secretario Fco. Javier Riveros Araya
Comisario Rubén Bórquez Araya
Vocal Orlando Emeterio Quiroz
Vocal Sergio Eduardo Olguín

Sección 19a

Presidente Crescente Carrasco
Secretario Jorge Rodrigo Espinoza
Comisario Julio Rudecindo Riveros
Vocal Jaime Bernardo Garmier
Vocal José Daniel Rubio Reyes

Secciones 20a 21a 22a 23a.

Presidente Maximiliano Acevedo
Secretario Jorge Tobías Silva
Comisario Pedro Pablo Pérez Urbina
Vocal Francisco José Díaz

SUB DELEGACION DE CHAMPA

Secciones 1a. 3a. 5a. 6a.

Presidente María Concepción Torres
Secretario Adriana Carbonell Saravia
Comisario Eliana del C. Serrano
Vocal María Olivia Tejeda Videla
Vocal Elsa Carrasco Lara

SECCIONES 7°, 8° y 10°

Presidente Carmen Luisa Menta
Secretario Raquel Herrera Figueroa
Comisario Gertrudis Pizarro Pizarro
Vocal Rosa Amelia Catalán
Vocal María Hernández Salinas

SECCIONES 11°, 12°, 17°, 18°, 19°

Presidente Mariana Mora
Secretario Mónica del C. Martínez
Comisario Gladys del C. Espinoza
Vocal Rosa del Carmen Moya
Vocal Noemi de las M. Madrazo

SECCION 14°

Presidente Magdalena Solo de Zúñiga
Secretario Laura Graciela González
Comisario Blanca Josefina Gárate
Vocal Adriana Iturriga Molina
Vocal María Elena Tapia López

SECCION 15°

Presidente Glasfira del C. Jara
Secretario Berta de las M. López
Comisario Irma del C. Gárate Espinoza
Vocal Sara Isabel González
Vocal Luisa Adriana Martínez

SECCION 16° anexo a Extranjeros

Presidente María Pía Serrano
Secretario Norma del C. Arandea
Comisario Bernardina Escobedo
Vocal Elba del C. Acevedo
Vocal Clotilde Sánchez Molina

Siendo las 18 horas, y no teniendo aún conocimiento de la Constitución de las Secciones 18— 19 de Varones de Buin; 24 de Mujeres de Buin; y 21 de Varones de Paine. La Junta se reúne mañana Sábado 3 de Abril de mil novecientos setenta y uno a las 14.00 horas para tomar las medidas pertinentes de publicación de las Mesas que no se hayan constituido.

Augusto Soto Soto
Conservador de Bienes
Secretario de la Junta Electoral

El incendio debe ser evitado

Campaña de Prevención

MINISTERIO DEL INTERIOR OFICINA DE EMERGENCIA

Junta coordinadora nacional de Cuerpos de Bomberos

Con seminario conocerán el estado de seguridad social

La realización de un seminario sobre seguridad social, que se realizará en la Subsecretaría de Previsión Social, el Ministerio del Trabajo y la CUT, dio a conocer el Subsecretario de Previsión Social Laureano León.

En reunión de prensa, León señaló que existe entre las autoridades un gran interés por llevar a cabo dicho seminario, ya que les permitirá obtener un completo panorama sobre el estado de la seguridad social en el país.

En su primera etapa, este evento se realizará en la Zona Norte, hasta Valparaíso; luego se hará en Santiago y en el mes de mayo próximo, en la Zona Sur. En la Zona Norte se iniciará el 18 del presente.

Los temas que se considerarán en el seminario son: consideraciones generales sobre seguridad social, exposición y funcionamiento; aplicación de la Ley sobre accidentes del SSS y enfermedades profesionales; Ley del SSS y, finalmente, medicina social.

Las ciudades consideradas para la realización de este evento en la Zona Norte, son Arica, Iquique, Antofagasta, Calama, Chañaral, Copiapó, La Serena, Ovalle y Valparaíso. Señaló León que se ha considerado algunas ciudades que no son capitales de provincia, en consideración a que son puntos de concentración de obreros e industrias y tendiendo a efectuar una descentralización de los servicios de seguridad social.

"Esperamos, dijo León, que el Seminario nos entregue antecedentes suficientes como para lograr una mayor coordinación de los servicios públicos para la política futura a seguir, la que tiende a la descentralización administrativa de los institutos de previsión y a dar una mejor atención a los imponentes".



De acuerdo a este cuerpo legal, se declara que el dechecho a la jubilación especial ha debido y debe regirse por las siguientes normas: 1° La jubilación por vejez o invalidez se otorgará a los contadores acogidos a los artículos 3° y siguientes de la ley 16.274, que cumplan 65 años de edad o que sean declarados inválidos en conformidad con la ley 10.475, de jubilación de los empleados particulares, siempre que, además, cumplan a lo menos 15 años de afiliación en la Caja de Previsión de Empleados Particulares.

acogidos como imponentes hasta cumplir los 65 años de edad. Para este efecto, la Caja podrá ampliar los préstamos de integro de imposiciones a los contadores que no las hayan efectuado durante dicho lapso. Se señala además que para los efectos de la suma de tiempo computable, se podrán considerar todas las afiliaciones que por cualquier causa registre el beneficiario en la Caja, incluso las que resulten de la aplicación del artículo 3° de la misma ley, siempre que no sean paralelas.

de servicios prestados como contador, en conformidad con dichas normas. Así la Caja liquidará estas pensiones a partir del 1° de enero de 1970, considerando el nuevo tiempo computable y los sueldos vitales vigentes.

SIRA

También Laureano León dio cuenta de la gira que realizó al extremo sur del país, donde atendió numerosas consultas y trajo a Santiago numerosos problemas para darles solución, como es el caso de la asignación de zona para los jubilados de la Marina Mercante del extremo sur; la situación de los trabajadores chilenos en Río Turbio y otros.



CLAUSURA DE SEMINARIO - En ceremonia que contó con la asistencia del Contralor General de la República, Héctor Humeres, fue clausurado ayer el Seminario sobre Estatuto Administrativo para dirigentes gremiales de la ANES, dictado por el organismo contralor. Entre los temas tratados por los especialistas, destacaron: "Modalidad y Orientación del Estatuto Administrativo"; "Naturaleza del Empleo Público"; "Beneficios y otros derechos"; "Obligaciones y Prohibiciones"; "Inspección de Servicios" y "Desahucio y Jubilación". Humeres destacó el extraordinario interés de los funcionarios en el seminario, lo que redundará en un mayor conocimiento del control que les compete, como también el control externo que ejerce la Contraloría General. El acto finalizó con la intervención del presidente de la ANES, Hernán Becerra.

EMPLEADAS DOMESTICAS TENDRAN UNA LEY PROPIA

UN PROYECTO de ley que modifica el Código del Trabajo, y beneficia directamente a las empleadas domésticas, fue incluido en la convocatoria con carácter de urgencia para su pronta aprobación.

El proyecto fue redactado por la diputada socialista Carmen Lazo y establece un horario fijo que será de 8 horas y pago de horas extraordinarias, como también una indemnización de un mes por año, en caso que fueran despedidas.

El texto del proyecto es el siguiente: Art. 1 - Derógase en el Código del Trabajo y Leyes vigentes la frase EMPLEADOS DOMESTICOS y se reemplaza por la de EMPLEADOS DE CASAS PARTICULARES.

Art. 2 - Agregase al artículo único de la Ley N° 14.890 el siguiente inciso: "Para optar al oficio de empleado de casas particulares" será indispensable el carnet profesional que será otorgado por la comisión que se crea en el artículo 3° de esta Ley".

Art. 3 - Créase una comisión compuesta por un representante patronal, un representante de los empleados de casas particulares

y un representante del Ministerio del Trabajo, quienes por mayoría otorgarán carnet profesional a quienes consideren idóneos para el oficio de empleado de casa particular.

Los representantes serán nombrados por el Presidente de la República de una terna que enviarán: La Confederación de la Industria y Comercio, un Representante Patronal, uno por los Empleados de Casas Particulares y un Funcionario que será propuesto por el Ministerio del Trabajo.

Art. 4 - Los Empleados de Casas Particulares tendrán un horario de ocho horas, pudiendo por razones de buen servicio trabajar hasta doce, el extraordinario de cuatro horas será pagado con un recargo del 50%.

Art. 5 - Créase el día nacional de las "Empleadas de Casas Particulares", que será el día 21 de noviembre de cada año para todas las trabajadoras de este gremio, y todos los patronos deberán dar día libre en dicha ocasión a sus empleadas.

Art. 6 - Las empleadas de casas particulares que fueran despedidas por causas que no establece el Código del Trabajo tendrán derecho a un mes por

año de servicios prestados a un mismo patrono.

Art. 7 - Las empleadas de casas particulares tendrán derecho a que se les de 5 horas de permiso en un día hábil de cada semana, para hacer diligencias que todo ser humano tiene que hacer personalmente y a dos días domingos libres mensuales.

Art. 8 - Los patronos deberán imponer al Servicio de Seguro Social un 2% (dos por ciento) de los salarios que disfruten las empleadas de casas particulares, con el fin de construir escuelas, hogares de perfeccionamiento de profesiones propias del gremio.

Los fondos recaudados por concepto del 2% del artículo precedente, serán administrados por una comisión tripartita integrada por las siguientes personas: un representante del Sindicato de Empleadas de Casas Particulares, un representante de los Patronos y un funcionario que designe el Ministerio del Trabajo.

Art. 9 - La Subsecretaría del Trabajo y Previsión Social, dictará en el plazo de sesenta días un reglamento que reemplace la actual legislación sobre empleados domésticos establecidos en el Código del Trabajo.

SINTESIS LABORAL

INSTITUTO LABORAL

Fue cursado el Decreto que designa a nuevos representantes del Presidente de la República, ante el Consejo del Instituto Laboral y Desarrollo Social, los nuevos representantes del Ejecutivo, de acuerdo al decreto, son Juan Arredondo Letelier, Director del Trabajo; Aida Figueroa Yávar, Subdirectora del Trabajo y Miguel Ángel Vega.

REANUDACION DE FAENAS

Dos decretos de Reanudación de Faenas fueron cursados por el Ministerio del Trabajo, en las últimas 24 horas. El primero afecta a la fábrica de Tejidos "Evita Iruña" de Concepción, donde fue nombrado interventor el profesor Mario Oportus Rocca.

El segundo es para la industria de Cobre S. A. INDELCO, de San Francisco de Mostaza. Se designa interventor al ingeniero de ENAMI, Eduardo Baeza. Ambos interventores deberán notificar a las partes de sus designaciones y regularizar las actividades de esas empresas en un plazo de 48 horas.

HUELGA

Los obreros de la firma Edwards y Cerutti que fabrica artefactos refractarios votaron la huelga legal. De un total de 228 trabajadores, participaron en la votación 170 de los cuales 167 votaron a favor del paro. Los trabajadores solicitan un reajuste de 55% en los salarios, aparte de otros beneficios de carácter social.

MAESTRANZA TURKE

Quedó resuelto el Pliego de Peticiones de los 35 obreros de la Maestranza Turke, de Concepción. Los obreros obtuvieron un salario de 24 escudos diarios y a su vez establecieron un salario mínimo que es de \$ 720 mensuales.

En los casos de enfermedad de un obrero la Empresa pagará los tres primeros días, que no cancela el S. N. S. Fuera de estos mejoramientos, se incluye Aguinaldo de Fiestas Patrias, asignación de arriendo y colación.

NUOVO EDIFICIO

Autoridades del Servicio de Seguro Social y de la localidad de La Ligua asistieron a una ceremonia en que se hizo entrega del moderno edificio para esta oficina. Al acto asistió casi la totalidad de la población, pues el inmueble era una necesidad que se hacía cada vez más urgente.

TELEFONISTAS

Se encuentra abierta la matrícula para el último curso gratuito de Telefonistas del Servicio Nacional de Salud, que se efectuará este año. Las inscripciones se reciben de lunes a viernes de 9.30 a 17 horas en la Sección Adiestramiento de Personal del S. N. S., Monjitas 645. El curso comenzará el 12 de abril y tendrá una duración de 35 horas.

Buscan solución al conflicto de "La Disputada"

Un nuevo reajuste de sueldos y salarios, que alcanza al 38 por ciento, formuló la Compañía Minera La Disputada de Las Condes, a los representantes de los trabajadores.

La oferta anterior de la empresa sólo alcanzaba al 35 por ciento, lo que los trabajadores rechazaron, ya que el monto estaba muy lejos de lo que ellos pedían, 60 por ciento.

La parte laboral tiene plazo para hacer efectiva la huelga legal hasta el 12 del presente y el movimiento afectaría a 1.240 trabajadores.

1.844 AULAS EN 75 DIAS

- La Sociedad Constructora de Establecimientos Educativos en plena acción
- Con las nuevas escuelas queda cubierta íntegramente la matrícula de 1971

El Ministerio de Educación, cumpliendo el Programa del Gobierno Popular, ordenó a la Sociedad Constructora de Establecimientos Educativos realizar un Plan de Urgencia de construcciones escolares para dar matrícula a todos los niños en edad escolar.

Para ello, la Sociedad elaboró un programa de construcción de escuelas, que comprende 1.844 aulas, distribuidas a lo largo de todo el país. Una parte

importante de este programa se desarrolla en las provincias de Santiago, Valparaíso y Concepción, especialmente en los centros urbanos.

A sólo 30 días de su iniciación, el Plan se encuentra en plena marcha, estimándose que estará terminado íntegramente dentro del presente mes de abril.

En Santiago, las 823 aulas que se levantan en 105 locales escolares

están en plena construcción y la mayoría en etapas de terminaciones.

El esfuerzo nacional que significa esta gran tarea representa una inversión de \$142.000.000 y beneficiará a más de 160.000 niños.

Así se está cumpliendo el deseo de todos los hombres y mujeres de Chile de "dar educación a sus hijos para asegurarles el porvenir".

Distribución de aulas por provincias

Provincia	N° aulas	Capacidad alumnos (2 turnos)
Tarapacá	23	2.070
Antofagasta	58	4.170
Atacama	47	4.130
Coquimbo	54	4.790
Aconcagua	32	2.850
Valparaíso	140	12.590
Santiago	823	73.140
O'Higgins	25	2.130
Colchagua	30	2.580
Curicó	18	1.620
Talca	22	1.910
Maule	12	1.060
Linares	42	3.780
Nuble	97	8.710
Concepción	110	9.660
Arauco	15	1.290
Bio-Bio	13	1.170
Malleco	24	2.080
Cautín	129	11.590
Valdivia	33	2.940
Osorno	40	3.450
Llanquihue	31	2.760
Chiloé	12	1.080
Aysén	14	1.260
Total	1.844	162.810



Iniciada los primeros días de Marzo, la Escuela N° 44, de Lo Espejo, se encuentra terminada.

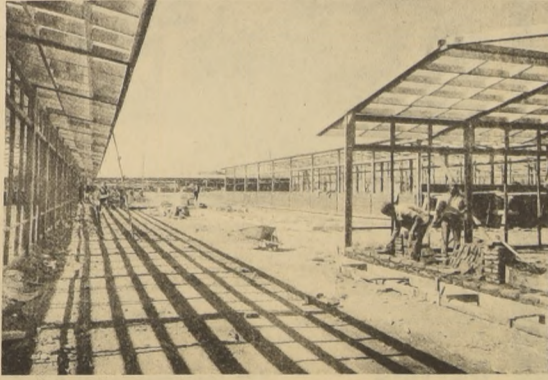

Escuela en la Pobl. Pablo de Rokha, próxima a terminarse.

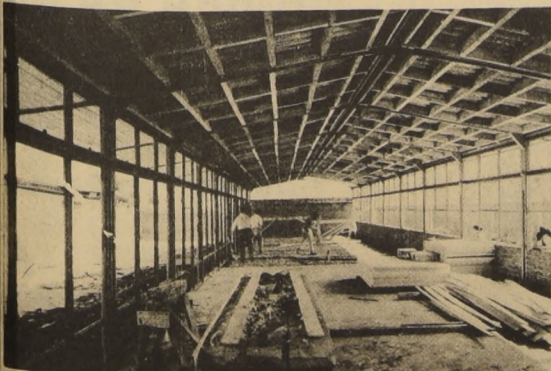

La prefabricación ha permitido a la Sociedad Constructora de Establecimientos Educativos levantar las nuevas Escuelas en 75 días.

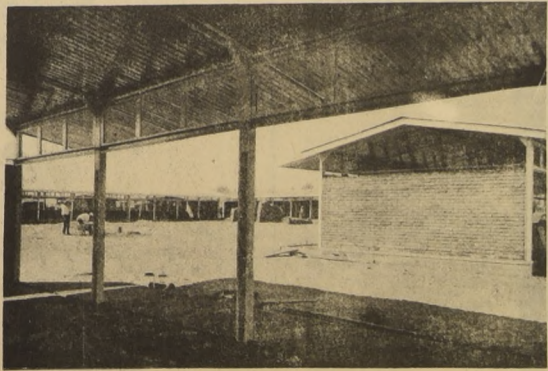

Las nuevas aulas que se levantan en todo el país recibirán a miles y miles de niños.

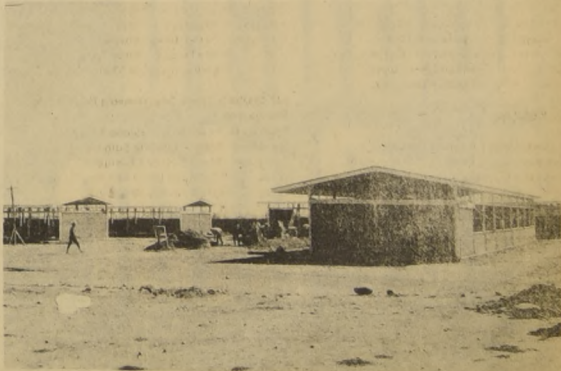

En la Pobl. Raúl del Canto, al igual que en todas las Poblaciones de Santiago, se alza un nuevo y moderno local escolar.

MAYORIA ABSOLUTA! EN CHILE PARA LA UNIDAD POPULAR.

MAYORIA ABSOLUTA! EN SANTIAGO Para PATRICIO

hurtado! F35



PATRICIO HURTADO

RESPONDE HOY
POR LAS SIGUIENTES
EMISORAS:

CORPORACION 21,30
COOPERATIVA 21,45
PORTALES 21,15

unidad Popular

TV NACIONAL ACLARA A EDUARDO FREI M.

EL EX PRESIDENTE de la República don Eduardo Frei, en discurso radiodifundido al país entero, sostuvo que "a través de mil formas y sin violentar aparentemente la ley, y para mayor ironía con declaraciones laudatorias de los afectados, se van controlando progresivamente los medios de información", y agregó que "el Canal Nacional de Televisión iniciado extendido en casi todo el país por la Administración pasada y cuya independencia mantuvimos incólume —de lo cual son testigos todos los chilenos— se está transformando en un instrumento de propaganda política e ideológica".

Estas aseveraciones de don Eduardo Frei obligan a reiterar —incurriendo en insistencia que puede parecer enojosa— los principios y normas establecidos en la ley respectiva, a los cuales la Televisión Nacional viene ajustando sus complejas actividades y dentro de ellas, sus programas de alcance político. No estamos buscando una forma soslayada y ambigua de dar aparente cumplimiento a la ley, sino de darle efectivo cumplimiento, en la letra y el espíritu de los objetivos fundamentales que ella señala a la Televisión chilena, imperativos para todos los Canales, y muy en particular para la Televisión Nacional que es del Estado.

Por lo tanto, no pretendemos transformar —como asevera don Eduardo Frei— a la Televisión Nacional en "un instrumento de propaganda política e ideológica". La ley es clara y dice en su primer artículo: "La televisión, como medio de difusión de servir para comunicar e integrar al país; difundir el conocimiento de los problemas nacionales básicos y procurar la participación de todos los chilenos en las grandes iniciativas encaminadas a resolverlos; afirmar los valores nacionales, los valores culturales y morales, la dignidad y el respeto a los derechos de las personas y de la familia; fomentar la educación y el desarrollo de la cultura en todas sus formas; informar objetivamente sobre el acontecer nacional e internacional, etc."

Más adelante el artículo primero añade —y lo destacó— que "la televisión no estará al servicio de ideología determinada alguna y mantendrá el respeto a todas las tendencias que expresen el pensamiento de sectores del pueblo chileno". Habría sido deseable que don Eduardo Frei mencionara situaciones concretas en las cuales estos objetivos —que implican normas de obligatoria observancia para todos los Canales de Televisión— han sido, a juicio suyo, violentados con espíritu partidista. Tal vez tuvo en su mente los reclamos formulados por algunos parlamentarios de su partido por actuaciones ocasionales de miembros de nuestro personal, pero tendríamos derecho a esperar de su experiencia gubernativa que apreciara las explicaciones que en cada caso se han dado y tuviera en cuenta que el personal de la Televisión Nacional, como el de cualquiera otra Empresa, es sujeto a la comisión de eventuales errores propios de la condición humana. La magnitud y significación de esos errores,

involuntarios o no, varían según el momento y la perspectiva en que se juzgan. Desgraciadamente en vísperas electorales, los espíritus se muestran inclinados a simplificaciones, tajantes, el análisis objetivo se convierte en subjetivismo polémico, hechos a menudo sin trascendencia se consideran, como medrosa inquietud, indicios de graves peligros y de tortuosos designios de personas y de grupos. Siempre ha sido así y a nadie podría sorprender que aun en las mentes más lúcidas y ponderadas se atenúe un tanto la ecuanimidad crítica.

Me permitiré aprovechar la oportunidad para dejar en claro ante la opinión pública otras cosas. La Televisión Nacional es acusada —y nada menos que por un ex Presidente de la Nación— de estarse transformando en "instrumento de propaganda política e ideológica". Me pregunto: Es hacer propaganda ideológica y política "difundir el conocimiento de los grandes problemas nacionales básicos y procurar la participación de todos los chilenos en las grandes iniciativas encaminadas a resolverlos"? La Televisión Nacional debe hacerlo, cumpliendo el mandato legal, y además porque es obligación inherente a su carácter de órgano de cultura contribuir a formar el criterio político de nuestro pueblo, preocuparse de su educación cívica.

Por otra parte ¿quienes plantean "problemas nacionales básicos" y proponen "soluciones encaminadas a resolverlos"? Desde luego, los Poderes del Estado, y en especial, el que tiene la suprema responsabilidad de poner en obra las iniciativas de progreso nacional, pero no sólo ellos, sino también los partidos políticos, los sindicatos de obreros y campesinos, de empleados particulares y públicos, los centros comunitarios de todo orden, las instituciones culturales y los colegios profesionales, en fin, todas las organizaciones sociales en que se exprese el dinamismo creador de la vida nacional. Todas ellas deben poder expresarse libremente en la Televisión Nacional, exponiendo sus ideas y propósitos —coincidentes o discrepantes— sobre cualquier problema de interés público.

La Televisión Nacional no puede ser instrumento de política partidista: eso no admite discusión en un régimen democrático pluralista como el nuestro. Esto no puede significar a mi juicio, que deba ser inoqua, indiferente en materia política. Por el contrario, sin caer en la propaganda partidista la Televisión Nacional debe orientar su acción educativa y cultural en el sentido de favorecer la toma de conciencia por parte de nuestro pueblo del proceso de cambios profundos en sus estructuras básicas que, por exigencia de nuestra propia evolución histórica y de la evolución del mundo moderno, en su conjunto, está viviendo la sociedad chilena. Esto es, sin duda hacer política pero política de sentido nacional ajena a cualquier signo partidario.

Eugenio González Rojas
PRESIDENTE DEL DIRECTORIO



EN EL ACTO DE HOMENAJE rendido por el Cuerpo de Bomberos Comandante Luis de Cambiare, se ven de izquierda a derecha: Segundo Cde., Jorge Salas T., el Superintendente, Sergio Dávila, el Comandante en Jefe, don Sergio Dávila, y el Comandante Fernando...

Bomberos rinden homenaje al Comandante De Cambiare

LOS CAPITANES del Cuerpo de Bomberos de Santiago rindieron ayer un cariñoso homenaje de reconocimiento por su eficiente desempeño, frente a la Comandancia, al voluntario de la Cuarta Compañía "Pompe France", Luis de Cambiare Durón, que renunció a sus elevadas funciones por motivos de salud. Intérprete de este sentimiento lo fue el Capitán más antiguo del año 1970, Alberto Buxel, quien en su discurso dijo que "todos aquellos que tuvieron la oportunidad de trabajar cerca del Comandante De Cambiare, durante sus doce años de permanencia ininterrumpida en los más altos cargos del servicio activo, pudieron apreciar su

recia personalidad, su mando, su sacrificio, su abnegación ilimitada en la que le queda insustituible. Luego, el voluntario en presencia de las más altas dignidades bomberas, los miembros del Cuerpo de Bomberos, los Capitanes, el Comandante De Cambiare, una hermosa banda de su compañía, cuyo centro fue insignia de Comandancia de los escudos institucionales de la Compañía El Superintendente don Sergio Dávila Estay, quien vivamente emocionado, terminó con una comedia en el cuartel de la Compañía El Superintendente don Sergio Dávila Estay, adhirió al acto.

Allende inaugurará año académico de la UTE

El Presidente de la República doctor Salvador Allende fijará la política que el Gobierno seguirá en materia de educación superior, inaugurando de esta forma las actividades académicas de la Universidad Técnica del Estado.

Enrique Kirberg informó además que el Presidente Allende se había mostrado muy interesado en los planes que está realizando esta corporación destinados a llegar a los sectores más postergados de la población.

Al día de conocer el rector de la UTE, profesor Enrique Kirberg, al término de una entrevista sostenida con el Primer Mandatario en la mañana de ayer.

Especial importancia le dio al aporte que está realizando la Universidad Técnica en relación a los planes del Gobierno para el desarrollo de la Educación en Isla de Pascua, al igual que los programas puestos en práctica para abrir posibilidades de estudio a los trabajadores mediante los convenios con la Central Única de Trabajadores.

En el curso de la reunión se conversó sobre diversos aspectos tales como la duplicidad de estudios y la puesta en marcha de carreras cortas destinadas al desarrollo tecnológico del país.

El Rector Kirberg llegó acompañado hasta La Moneda por el Secretario Nacional Académico René Schisserly, y el Secretario Nacional de Asuntos Estudiantiles, Ramiro González, el Secretario Nacional de Comunicaciones Mario Navarro y el Jefe de Gabinete de la Rectoría.



ACOMPANADOS DEL SENADOR Volodia Teitelboim, los dirigentes del Sindicato de la Construcción de Maipo se entrevistaron con el Ministro de la Vivienda y Urbanismo, Carlos Cortés. Le plantearon al Secretario de Estado la situación de 83 familias de la localidad que quedaron postergadas por el sistema de autoconstrucción en sus aspiraciones de viviendas. El Ministro impartió de inmediato las instrucciones necesarias a fin de que se incluya a estas familias en los planes habitacionales a través de la adquisición de terrenos para ellas y posteriormente CORVI les construirá sus casas.

ULTIMA FECHA DE MATRICULA EN LA "U"

EL 12 DE ABRIL fue fijada como última fecha de matrícula para los alumnos de los cursos superiores de la Universidad de Chile.

La decisión la tomó el Consejo Superior de la corporación, en sesión ordinaria celebrada el miércoles 31 de marzo.

Por otra parte, ayer se han estado efectuando los exámenes de selección para postulantes extranjeros al Primer Semestre de la Facultad de Ciencias Físicas y Matemáticas de la Universidad de Chile.

Paralelamente a estos exámenes, se está realizando en forma normal el proceso de matriculas que comenzará el 22 de marzo último. Debido a que la Facultad será lugar de votación en las próximas elecciones municipales, el inicio de las clases está fijado para el día 12 de abril.



TECNICOS CHILENOS y norteamericanos, durante una sesión de estudio sobre contaminación ambiental.

Técnicos intercambian datos sobre problemas ambientales

LAS PROYECCIONES del contagio ambiental, ocasionado por residuos sólidos, líquidos y gaseosos, y su gravedad en el medio chileno, concierne hoy a los funcionarios del Gobierno de los Estados Unidos, en amplia reunión informativa celebrada en la Dirección General de Aguas.

La reunión, segunda de la misma índole, permitió intercambiar puntos de vista sobre los problemas ambientales tanto nacionales como regionales e internacionales.

El día anterior, el Dr. Gordon Mac Donald y Heyward Isham, los funcionarios, se habían reunido con expertos nacionales en el Consejo de la Vivienda. El primero integra el consejo del Presidente Nixon y el segundo es alto ejecutivo del Departamento de Asuntos Internacionales del Consejo de Calidad Ambiental de Estados Unidos.

Durante la entrevista participaron el Director General de Aguas, ingeniero Héctor Fouquet y su equipo técnico, y representante de la Oficina Panamericana de la Salud, Cepal y Organización Mundial de la Salud, Universidad de Chile, CONICYT, Oficina Meteorológica e Instituto de Higiene Industrial.

y Contaminación Atmosférica. Aparte del intercambio de puntos de vista, los funcionarios norteamericanos comentaron con sus colegas chilenos los problemas de deterioro del ambiente, las implicaciones económicas de ese deterioro, y la efectividad de los métodos de concentración de la experiencia científica y técnica administrativa en la solución de problemas específicos.

Finalmente se consideraron posibilidades de cooperación regional e internacional, vistas a la Conferencia Mundial sobre Problemas Ambientales programada para 1972, Estocolmo.

MUNICIPALIDAD DE ANTOFAGASTA PROPUESTAS PUBLICAS DECRETO N° 1.421 / 4-71

Llámanse a Propuestas Públicas para la provisión permanente de BOLSAS DE POLIETILENO, con una compra anual de cincuenta mil unidades, de acuerdo a las bases elaboradas por el Departamento de Aseo de esta Corporación.

Bases y Antecedentes podrán solicitarse en el Departamento de Aseo, calle Iquique N° 4730, Casilla 670, hasta el día 8 de abril próximo.

La apertura de las propuestas se efectuará en la Sala de Alcaldía a las 11:00 horas del día 16 de abril del año en curso, en presencia de los interesados que deseen asistir.

Antese, publíquese y comuníquese.
REINALDO SEPULVEDA VARAS, Secretario de Alcaldía. GERMAN MIRIC VEGA, Alcalde.

CARNE DE VACUNO

SOCOAGRO pone a disposición de los señores industriales y dueños de carnicerías, carne congelada de primer rango, al precio de:

E° 9,50 Kg. en vara

La Dirección de Industria y Comercio ha autorizado, por esta vez, la venta de esta carne durante la veda (desde el 29 de marzo al 12 de abril) para cubrir el déficit momentáneo en el abastecimiento de pollo congelado.

Los interesados podrán comprar esta carne en el Terminal Ganadero de SOCOAGRO, Escobar Williams 500, a partir de hoy mismo.

CAD
COMPAÑIA DE ACERO DEL PACIFICO S. A.
PAGO CUOTA AL CONTADO
ACCIONES CAP ADQUIRIDAS
POR CORFO

Por encargo de la Corporación de Fomento de la Producción, la Sección Acciones de CAP, Banguera 84, Oficina 214, de la ciudad de Santiago, pagará, a contar del 1° de Abril de 1971, de 9 a 12 horas, la cuota al contado de las acciones cuyos traspasos a CORFO fueron aprobados en la sesión de Directorio celebrada el 16 de Febrero último.

La fecha de pago de la cuota al contado de los traspasos recibidos con posterioridad se anunciará oportunamente.

EL GERENTE GENERAL

LOS INDIGENAS SERAN

CON LAS BANDERAS DE LA

CON LAS BANDERAS DE LA PATRIA CONQUISTAREMOS EL PORVENIR



El pueblo está verdaderamente representado en el Gobierno de la Unidad Popular que preside el compañero Salvador Allende, ya que está tomando todas las medidas destinadas a terminar con la opresión de siglos de una minoría sobre la mayoría.

"No he venido, como algunos querían hacerlo creer, en una campaña electoral, porque el próximo domingo son las elecciones municipales. No he venido en una campaña electoral porque tengo demasiado respeto al pueblo y tengo también respeto por mí y por la función de Presidente del pueblo que desempeño. No van a cambiar los hombres y las mujeres de Chile por un discurso más o un discurso menos del Presidente de la República. He venido aquí con satisfacción de Gobernante, a destacar las tareas que hemos cumplido y las que vamos a realizar, porque el problema agrario de Chile es el problema esencial y fundamental en un país en donde un porcentaje tan alto de chilenos, el 47 por ciento está subalimentado, en un país donde hay 600 mil niños retrasados mentales, con menos memoria e imaginación y capacidad retentiva, por no haber recibido las protejnas necesarias en los primeros ocho meses de su vida".

Esta fue parte del discurso pronunciado por el Compañero Presidente, Salvador Allende, en la Asamblea de Trabajadores de Cautín, realizada en la ciudad de Temuco.



Algunos de los asistentes al Primer Encuentro de Consejeros Comunales Campesinos de Cautín.

El Presidente Allende habla a la Asamblea provincial de Trabajadores de Cautín.



QUEREMOS EL DESARROLLO INTEGRAL DEL CAMPESINO INDIGENA

He recibido un proyecto modificatorio de la actual Ley, de la Ley 14 mil 511, dijo Allende. "Quero señalar que este proyecto que enviaremos previa revisión final, a la cual, por cierto, tendrán acceso los representantes del pueblo mapuche, ha sido el producto de un diálogo, de una conversación en las comunidades; de una amplia y democrática discusión del propio pueblo mapuche con los dirigentes del Ministerio de Agricultura, con los compañeros que tienen responsabilidad en la CORA y en INDAP. Es decir este es el esfuerzo común de funcio-

narios del Gobierno Popular y de los Mapuches y con satisfacción destacó el contenido democrático de que está impreso este estudio que, repito, después de una revisión final será enviado al Congreso".

"Quiero que se entienda qué es lo que deseamos. En primer lugar, lograr el desarrollo integral del Campesino indígena mediante la acción coordinadora de los organismos del Estado, y a través de la Corporación de Desarrollo Indígena, provista de los recursos económicos y facultades legales necesarias. Conservación y aumento de las tierras de indígenas, provisión para enajenar a personas extrañas a los indígenas y con el control de la Corporación de Desarrollo Indígena. Recuperación de las tierras usurpadas mediante procedimiento rápido de restitución".

Y señaló que ya el compañero Director de Asuntos Indígenas en el acto de la inauguración destacó que se habían restituido, fundamentalmente, en la provincia de Osorno, 23 mil hectáreas a 62 reducciones por los medios administrativos".

CAUTIN PRIMER PASO

Treinta mil trabajadores del campo y la ciudad, estudiantes y otros sectores obreros se reunieron el domingo 28 de marzo en la Asamblea Provincial de Trabajadores con el Presidente Salvador Allende, en Prat con San Martín, en Temuco.

Por un lado, fue la culminación de una serie de encuentros de los trabajadores, y por otro, el comienzo de un proceso de los campesinos, obreros y estudiantes para enfrentar ferreamente a los sediciosos, en forma especial a la burguesía agraria.

Fue la ocasión donde los campesinos se encontraron con el compañero Allende para plantearle sus inquietudes y problemas. No fue una concentración política. Fue una auténtica asamblea.

Los consejeros comunales campesinos entregaron al Presidente Allende las conclusiones del encuentro del viernes 26 y 27 de marzo.

En ese acto participaron todos los frentes de trabajadores sin excepción alguna. Fue el día en que se juntaron trabajadores del campo y de la ciudad, estudiantes y otros sectores laborales.

El domingo 28 sirvió para demostrar con hechos el empuje y la fuerza del movimiento popular que se juntó en el corazón mismo de la burguesía agraria.

Fue un respaldo amplio y efectivo de los trabajadores agrarios y urbanos al Presidente Allende y al programa de la Unidad Popular.

Fue un bofetón dado en plena cara de la derecha agraria sediciosa y prepotente, y a todos los momios que quieren impedir el justo proceso de cambios de la Sociedad Socialista.

A la gran Asamblea asistieron los Ministros de Agricultura, Tierras y Colonización, y Salud Pública, autoridades provinciales y comunales de Cautín, dirigentes de los trabajadores y el Edecán Militar del Presidente de la República.

LOS INDIGENAS SERAN CIUDADANOS DE PRIMERA CATEGORIA

El Instituto de Capacitación Mapuche tiene los siguientes objetivos: proporcionar a los trabajadores mapuches capacitación en materia de organización, gremial, cooperativismo y reforma agraria. Proporcionar capacitación técnica y promoción profesional con el objeto de preparar mano de obra calificada en cualquiera de los sectores de la producción y proporcionar enseñanza artesanal y organizar la comercialización de la artesanía. El general servir como un instrumento en la capacitación de todos las materias que sea necesario impartir de acuerdo a los programas del Gobierno, en la zona o en la región.

Participarán en la creación de este Instituto de Capacitación Mapuche de Temuco el Ministerio de Agricultura, la CORA, INDAP, SAG, ODEPA, INACAP, y CORFO y ahora un Consejo en el que estarán representados los personeros del Ministerio de Agricultura y los organismos que dicen relación con el trabajo agrícola, el Ministerio de Educación y CORFO, y además habrá un representante de cada una de las federaciones de campesinos mapuches que existieran y tres representantes de la Confederación Nacional y Asociaciones de Mapuches.

En seguida, agregó Allende, quiero señalar

que se construirá un edificio que en su total tendrá dos mil 940 metros cuadrados, con una inversión de tres millones 492 mil escudos.

"Elo será un centro de irradiación, sobre la base de la cual pensamos ir elevando y elevando más las condiciones del pueblo mapuche, que será incorporado a la plenitud de derechos, en virtud del proyecto que en seguida voy a comentar para que sea, desde ahora y para siempre un ciudadano igual a nosotros un ciudadano de primera categoría y no de cuarta o quinta como hasta ahora ha sido".



El compañero Allende coloca la primera piedra del futuro Instituto de Capacitación Indígena.

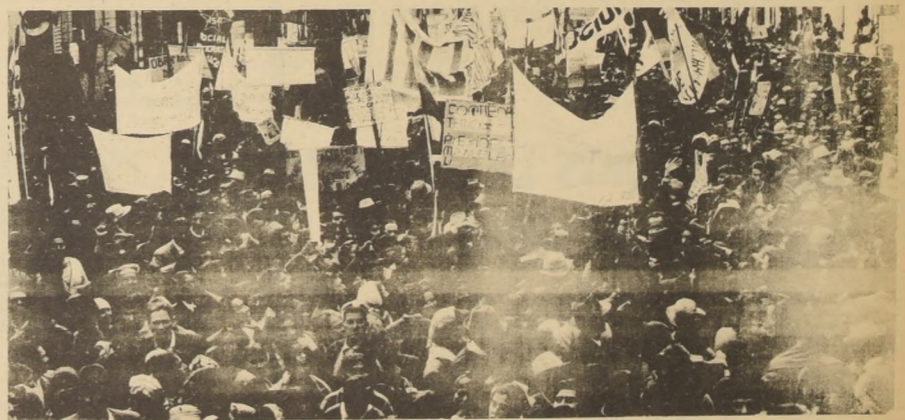

Aspecto parcial de la reunión de obreros, campesinos y estudiantes en la Avenida Prat de Temuco.

TERMINAREMOS CON LA MISERIA DE LOS QUE TRABAJAN EN ASERRADEROS



El Presidente Allende, refiriéndose a la expropiación de tierras en la zona fronteriza con Argentina, explicó a los trabajadores de Cautín:

Quiero señalar que también en estos meses se ha dictado un decreto de extraordinaria importancia. Es aquel que crea la zona fronteriza para expropiar no solo 270 mil hectáreas de predios agrícolas, sino que fundamentalmente de fundos madereros generados a las falladas cordilleras y al límite con Argentina.

Queremos preservar las reservas de los bosques naturales, explotados implacablemente por el capitalismo particular.

Lo hemos hecho por

que la propia ley de Reforma Agraria impedia expropiar los bosques, sino creando estas zonas ha sido posible incorporar al patrimonio del Estado 270 mil hectáreas donde crearemos aserraderos, donde haremos una política de reforestación y en donde buscamos crear un plantel elaborador de celulosa para dar trabajo en esa zona, para hacer posible el aumento de la población para intensificar el número de hombres por kilómetro cuadrado y para terminar con la miseria, el hambre, la cultura en que han vivido hasta ahora millones de chilenos dedicados al problema de los aserraderos y la miseria, drama más hondo y más profundo que el propio drama de los campesinos.

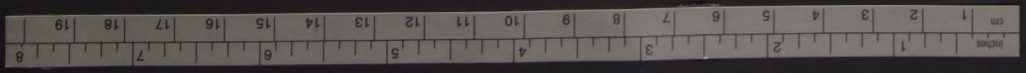

TRABAJADORES DE INDAP Y SU SEGUNDO CONGRESO

La activa participación de los trabajadores de INDAP en el proceso de la Reforma Agraria y en el trabajo con los campesinos se acordó en el Segundo Congreso Nacional de ANATI, celebrado en Padre Hurtado, los días 26, 27 y 28 de marzo. ANATI es la Asociación Nacional de Trabajadores de INDAP.



Aspecto de una Asamblea General de delegados al Segundo Congreso de la Asociación Nacional de Trabajadores de INDAP

Presidente fue elegido Ulises Manriquez, dirigente que ha destacado siempre en la lucha gremial. El temario consultaba la reestructuración del gremio, política de Bienestar Social, rol de los trabajadores en el proceso de reforma agraria, carrera funcionaria y remuneraciones. Asistieron cerca de 300 delegados que representaban a todos los trabajadores del Instituto a través de sus 15 zonas. Entre los acuerdos adoptados destacan la participación que tendrán los trabajadores de INDAP en la planifica-

ción y puesta en práctica de los programas del Instituto y en la lucha junto al campesino; el real papel que cumplirá la organización gremial como representante de los trabajadores, la reorganización de Bienestar Social y el mejoramiento de las remuneraciones de los funcionarios que tienen bajas rentas.

La nueva directiva de ANATI es: Presidente, Ulises Manriquez; Vicepresidente, Tomás Leiva Segundo Vicepresidente Luis Mella Secretario General Diego Sierpe Subsecretario general Bernardo Bravo Organización y control Manuel Morales Comunicaciones Oscar Ponce Finanzas Sergio Ortega Acción Cultural Iván Michaud Acción deportiva Camilo Silva Directores Miguel Arancibia Mario Soto Luis Lorca Pedro Cruz y Miguel Maureira.

El día inaugural estuvieron presentes el Vicepresidente de ANATI, Ulises Manriquez,

AUMENTAREMOS LA ATENCION A CAMPESINOS

Debemos quintuplicar la atención del Instituto hacia los campesinos", dijo Adrián Vásquez, Vicepresidente de INDAP, al reunirse con el personal de Santiago Central y darles cuenta de lo hecho y lo que hará la institución dentro del programa del Gobierno Popular.

especialmente el aumento de la Asistencia técnica y el papel que cupo a la Subdivisión de Comunicaciones para que los campesinos comprenderan la necesidad de la Unidad.

Por su parte, Víctor Contreras, Director de DATC, se refirió al papel que corresponde a cada funcionario de INDAP en esta lucha por los cambios donde "cada uno de nosotros tiene un grano de arena que aportar. Dijo que, hasta el momento, el Instituto ha duplicado la atención a los campesinos y con los mismos recursos que tenía y que se debe lograr que los trabajadores del campo adopten sus propias decisiones sin que se las impongan los "tecnócratas".

Contreras destacó además la relación estrecha que debe haber entre los organismos del agro para mayor beneficio de los campesinos.

Junto a él, estaban Víctor Contreras, Jefe de la División de Asistencia Técnica y Créditos, y María Parada, subgerente de Personal. Señaló Adrián Vásquez que INDAP ha avanzado notablemente en su trabajo con los campesinos. Una nueva orientación le permite dar mejor atención a grupos organizados, a la vez que contará con mayor presupuesto. Destacó el programa de Emergencia realizado en Cautín, calificándolo como "trabajo arduo y una gran tarea de terreno".

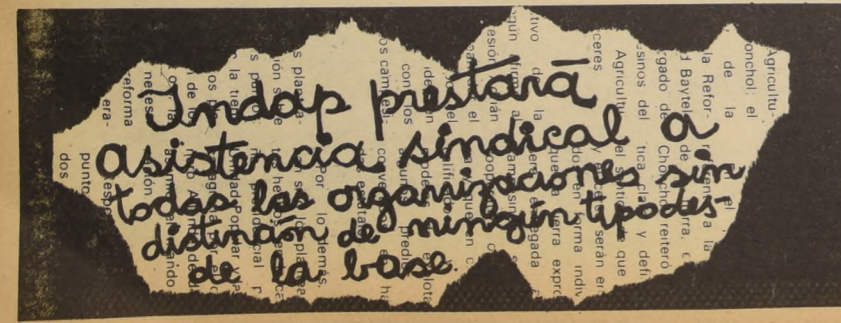

LOS CAMPESINOS RADICALES TUVIERON SU PRIMER ENCUENTRO

El apoyo de los campesinos radicales a la campaña para aumentar la producción de alimentos anunció Arcaláus Coronel, Gerente General de INDAP y Presidente de la Comisión Agraria del Partido Radical, en el acto de inauguración del Primer Congreso Campesino de esa colectividad política.

La reunión, que contó con la presencia del Ministro de Agricultura Jacques Chonchol, del Presidente Nacional del Partido Radical, diputado Carlos Morales Abarzúa, y del Ministro de Educación, Mario Astorga, se realizó en el teatro Capri de Santiago.

Asistieron a este Primer Congreso 600 delegados de todo el país.

El Ministro de Agricultura felicitó a los organizadores de este torneo y destacó la importancia de trabajar por la liberación de los campesinos.

Carlos Morales anunció que en la próxima reunión del Comité Ejecutivo Nacional (CEN) del Partido Radical propondría el 26 de marzo, fecha de la inauguración del Congreso, como el Día del Campesino Radical.

El domingo 28 de marzo fue la clausura.



El Vicepresidente de INDAP, Adrián Vásquez, anunció el aumento en 5 veces del Presupuesto para favorecer a los campesinos.

CONSEJOS EN CONCEPCION Y SANTIAGO

Once Consejos Comunales Campesinos ya se han constituido en la provincia de Concepción, informó el Presidente del Consejo Provincial Campesino, Manuel Cáceres Olave.

Se trata de los de Tomé, Ránquil, Domingo González y Mari Rebolledo, por la "Sargento Candellaria"; Rosalindo Riquelme y Raúl Aravena, por la Federación "Campesinos al Poder", afiliada a la Confederación "Triunfo Campesino"; Remigio Cruz y Luis Silva, por la Federación "Libertad de Chile"; y Raúl González Rocha y Reinaldo Zúñiga, por la "Federación de Cooperativas Campesinas Limitada".

La directiva provincial la integran Domingo Bastidas, Secretario y los Consejeros Armando Estrada, Marcos Tapia, Ospidio Ericés, José Santos Suárez y Juan Espinoza.

Los campesinos de Santiago ya constituyeron su Consejo. Asistieron al acto inaugural Jorge Ulloa y Manuel Muñoz, de la Confederación Campesina e Indi-

TODO UN EXITO PROGRAMA CONTRA LA FIEBRE AFTOSA



Escasos focos de fiebre aftosa se han detectado entre las provincias de Valdivia y Chiloé, informó el Servicio Agrícola y Ganadero. Esto ha permitido que el Plan Nacional de control de este mal haya sido todo un éxito.

Este resultado se logra por primera vez en nuestro país. En febrero hubo solo 3 focos en las provincias de Valdivia, Osorno, Llanquihue y Chiloé. Este hecho nunca antes había ocurrido en la historia de la agricultura chilena.

En esas regiones las vacunaciones de vacunos ha permitido un aumento en la producción de leche. Se estima que ese incremento será del orden del 30 por ciento en la próxima temporada, pese a que en las mencionadas provincias ha habido matanza indiscriminada de vaquillas por parte de determinados agricultores.

El sacrificio de esos animales decidió al Ministerio de Agricultura a abrir poderes compradores de vaquillas nacionales en Valdivia, Osorno, Llanquihue y Chiloé.

EN AUMENTO PRODUCCION DE POLLOS

Toda una campaña para enganar a la población han montado ciertos productores de aves ante la firme producción de las industrias manejadas por los trabajadores.

Manuel Catalán, dirigente de la Federación Campesina de Colchagua, fue quien hizo esta denuncia en vista de las mentiras propagadas por ciertos diarios en el sentido de que ha bajado la producción de pollos.

Para demostrar la mentira que esa afirmación encerraba, Catalán dio cifras que indican un aumento de 20 por ciento en esta producción.

Los empresarios creyeron que en el verano bajaría la demanda del público, pero no ocurrió así, al parecer, por los aumentos de sueldos y salarios concedidos por el actual Gobierno.

La Comisión Nacional Avícola ha elaborado una pauta general de ideas para su trabajo. Los puntos de esa pauta son los siguientes: a) Aumentar la producción avícola nacional para sustituir al máximo la importación de ganado vacuno; b) Considerar la posibilidad de exportar aves y huevos a América Latina; c) Plan regional que contempla asistencia técnica y adecuada planificación del sector; d) poderes compradores desde Coquimbo a Concepción; e) Racionalización de la producción alimenticia y de la producción de pollos de un día; f) investigación genética que permita producir broilers de mejor calidad que los actualmente importados; g) formación de los alimentos con productos nacionales; h) la soya sería reemplazada por las habas; i) mayor control sobre las vacunas y otros medicamentos; j) funcionamiento de equipos técnicos por regiones; k) convenios de producción con los productores; l) abrir poderes compradores de huevos en Coquimbo, Valparaíso, Santiago, Nuble.

PODRAN IR ESTE AÑO A ESCUELAS AGRICOLAS

Las Escuelas Agrícolas del país abrirán sus puertas este año a 500 hijos de asentados, en virtud de un convenio firmado entre la Dirección de Educación Profesional y Técnica y la Corporación de la Reforma Agraria. El documento respectivo fue firmado por David Baytelman, por la CORA, y por Carlos Moreno, por la Dirección de Educación Profesional y Técnica.

Para financiar este acuerdo la CORA pagará 1 500 escudos anuales.

La selección de alumnos correrá por cuenta de cada Director Zonal de CORA.



Estas salas de clases podrán ser ahora pisadas por hijos de asentados en las Escuelas Agrícolas del país.

CARTAS

Al Poder Campesino. Muy respetuosamente

Soy Pedro Osorno, que vivo al lado de Hualpín en un pequeño pedacito de tierra que trabajé con la zafra y pala durante varios años y padre de 8 hijos recién este año que pasó me armé de una yunta de novillos y pienso que podre mejorar mi situación, bueno compañero esto no tiene importancia ya que verdaderamente soy un hombre de la Unión Popular no mide los sacrificios.

Lo que yo quiero contárselos es que hacen diez días hoy, hubo un congreso campesino en Tolén y yo pienso que con esto va a venir una buena organización por todo estos lugares como ser comités de unificación que tiene que ser lo que yo creo yo según las declaraciones de nuestro Presidente pero hasta aquí no se divide a nadie que se asegure a los pequeños trabajadores de la tierra

En este lugar abimos hombres responsables de la unión campesina y con firme decisión de apoyo a nuestro gobierno, como también ay gente que tiene muy concentrada la enseñanza del momiaje en contra del Comunismo Y ahora se viene a sumar esta desconfianza con la propaganda de la D. Cristiana que dicen que ellos ban acer doblar la rodilla al comunismo Salvador Allende. Por esto compañeros falta mas mobimiento más cuidado en estos lugares con nuestra gente este es un lugar peligroso ya que estamos al lado de los Alizardi y otros momio que no piensan nada que en la jengan sa.

Ruego a nuestro diario que pida que se benga a organizar esta sona lo más pronto por poder saber nosotros también en que terreno estamos.

Con todo esto les saludo y espero que de algún modo me agan llegar un ejemplar del Poder Campesino

Pedro Osorno
Marzo 10 del 71

ECA ABRIO PODERES COMPRADORES DE AVENA, GARBANZOS Y LENTEJAS

En las siguientes

ciudades y pueblos ha abierto Poderes Compradores de AVENA la Empresa de Comercio Agrícola San Carlos Chillán, Bulnes, Canelo, Los Angeles, Mulchén, Collipulli, Erillia, Angol, Los Sauces, Puren, Lumaco, Capitán Pastene, Victoria, Curacautín, Traiguén, Lautaro, Temuco, Nueva Imperial, Carahue, Pitrufquén, Curruco, Valdivia, Mariquina, Los Lagos, La Unión, Río Bueno, Osorno, Corte Alto, Fresa, Los Muermos, Llanquihue.

Para los GARBANZOS la ECA abrió Poderes Compradores en Navidad, Lolol, Marchigue, Curepto, Parral, Cauquenes, Chanco, Angol, Puren, Los Sauces, Linares.

Las LENTEJAS tienen Poderes Compradores abiertos en Illapel, Navidad, Hualañe, Curepto, Linares, Parral, Cauquenes, San Carlos, Chillán, Bulnes, Monte Aguilá, Yumbel, Los Angeles, Angol, Los Sauces, Collipulli, Nueva Imperial, Carahue, Rosario, Lo Solís.

PESCA ARTESANAL DE CAUTIN LLEGO A MAS DE 100 TONELADAS

Ciento nueve toneladas de pescados y mariscos extrajeron los pescadores artesanales de la provincia de Cautín en los últimos 12 meses, destacando en forma especial la caleta de Queule. Un informe en tal sentido preparó el Servicio Agrícola y Ganadero.

Los trabajadores de Queule son los que aportan la mayor cantidad. Los otros centros de producción son Tirúa, Nehuentue, Puerto Saavedra, Puerto Dominguez y Tolén.

El SAG informó que esta actividad da trabajo en forma permanente a 400 personas. Los pescadores de Cautín disponen de 51 botes a motor capacitados para laborar en alta mar, 328 redes y 18 botes planos.

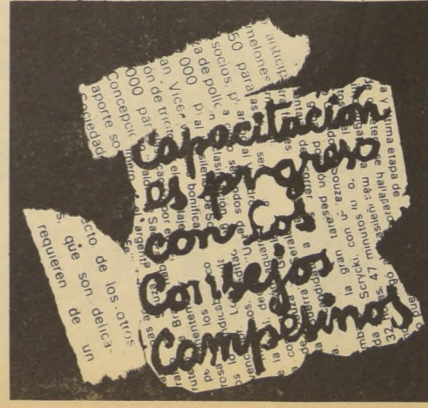

COMPROMISO PARA PRODUCIR MAS FIRMARON CAMPESINOS Y GOBIERNO



—La Federación de Estudiantes de Chile también firmó el acta-compromiso para el aumento de la producción, a través de su Presidente, Alejandro Rojas, quien aquí estrecha la mano del compañero Allende, mientras observa el Ministro de Agricultura.

Un acta de compromiso de producción firmaron el 30 de marzo en La Moneda las organizaciones campesinas, de funcionarios del agro, la Central Única de Trabajadores, y las comisiones agrarias de los partidos de la Unidad Popular con el Gobierno.

El Ministro de Agricultura destacó la importancia, de este acto, señalando que el gran problema que vive la agricultura es que no produce los alimentos que los chilenos necesitamos. Por lo mismo se deben gastar enormes cantidades de dinero para comprarlos en el extranjero.

El Presidente de la República llamó a todos los sectores a producir más.

El documento firmado señala en algunas de sus partes lo siguiente: "Esta gran tarea requiere del concurso generoso y del esfuerzo redoblado de todos los sectores implicados en ella. Los campesinos deberán —a través de sus Organizaciones y de los Consejos Campesinos— ayudar a impulsar los planes de desarrollo agropecuario, tendrán responsabilidad en la organización del trabajo de la tierra, en la vigilancia contra los saboteadores y en cuidar que la asistencia técnica, los créditos, la comercialización, y los insumos caminen con prontitud".

"El Gobierno Popular, por su parte, pondrá a disposición de los trabajadores del Sector Agrario los créditos necesarios para el aumento de la productividad y el poder comprador indispensable para absorber el incremento de la producción. Asimismo proporcionará la asistencia técnica necesaria para llevar a cabo los planes de la producción".

"Esta batalla por mejorar los niveles de producción en el campo es una tarea que no tiene otro horizonte que el interés de Chile y de su pueblo, a la cual se comprometen más allá de legítimas fronteras ideológicas, todos los hombres y mujeres cuyo esfuerzo, honradez y patriotismo harán de Chile una nación libre y soberana".

Medieros podrán sindicalizarse

Los medieros agrícolas que hasta ahora no han podido constituir sindicatos ni presentar pliegos de peticiones, podrán organizarse una vez que entren en vigencia las modificaciones propuestas por el Gobierno Popular al Decreto con fuerza de ley número nueve del 26 de enero de 1968.

En parte de la exposición de motivos del proyecto modificatorio se señala que existe algunas disposiciones y precedentes, además de la

realidad de los hechos, que le dan al contrato de mediería el carácter de una verdadera relación laboral, no obstante lo cual la legislación en vigencia no lo reconoce en forma expresa.

Esta iniciativa del Gobierno Popular permitirá que el vasto sector de campesinos medieros se constituya en una fuerza poderosa para encarar sus problemas y resolverlos juntos a su Gobierno.

Constituido Consejo Comunal de Temuco

"Ha llegado el día en que levantemos la voz, como Caupolicán y Lautaro. Este Consejo se levanta para apoyar al mapuche pobre, para que pueda ser verdaderamente hombre y para que pueda elevar su condición de vida".

Así se expresó Francisco Llanquino, representante de la Confederación Mapuche, al iniciar el acto de constitución del Consejo Comunal Campesino de Temuco, el número quince que se formaba en la provincia de Cautín.

La asamblea se realizó en la Plaza Teodoro

Schmidt y a ella asistieron representantes de los pequeños agricultores, de los mapuches, de los obreros agrícolas y del Gobierno.

Todos ellos coincidieron en señalar la importancia que tiene la formación de los Consejos Campesinos para llevar adelante el proceso de Reforma Agraria y para alcanzar el poder que aún detentan los momios.

Por su parte, Llanquino expresó más adelante: "Nosotros, que hemos sido tan postergados, tenemos ahora la oportunidad de partici-

par con nuestras opiniones y experiencia en la política agraria del Gobierno".

El dirigente de la Confederación Nacional Mapuche dijo también que la voz de los campesinos nunca había sido escuchada si no hubiera triunfado en Chile un Gobierno Popular.

Todos los oradores estuvieron de acuerdo en que la formación del gran frente de masas con obreros, campesinos, estudiantes y las fuerzas políticas de izquierda permitirá la auténtica toma del poder por parte del pueblo chileno.



CAMPESINOS INAUGURAN ENCUENTRO VITIVINICOLA

Con tamboreo y huifa celebraron la Fiesta de la Vendimia en el Asentamiento "Las Mercedes" de Isla de Maipo. Dicho acto sirvió además para realizar el Primer Encuentro de Campesinos Vitivinícolas de la IV Zona.

Concurrieron a este evento representantes de los Asentamientos ALHUE, VIÑA DEL CAMPE-

SINO, ARCÓ IRIS, 24 DE ABRIL, TENTEHUE, ALBORADA y otros, representantes de la Prensa y del Gobierno.

Durante la visita se recorrieron las bodegas de almacenamiento del vino y los viñedos desde donde se extraen los racimos para su posterior elaboración.

La importancia de la visita residía en la

oportunidad que se les ofrecía a los delegados representantes para intercambiar opiniones e informarse de la moderna máquina vendimiadora adquirida por el Asentamiento sede del Encuentro.

En esa oportunidad se ofreció un cóctel y un almuerzo amenizado por el Conjunto Folklórico de CORA.



Gran alegría reinó en la vendimia de "Las Mercedes".

67 PREDIOS MAS EXPROPIO CORA

Un total de 331 predios con un millón 120 mil 530 hectáreas ha expropiado CORA en los cuatro meses del gobierno popular. En la segunda quincena de marzo expropió 67 predios con una superficie de 50.830 hectáreas, que fueron incorporadas a proceso de reforma agraria.

Los predios expropiados fueron:

SANTIAGO	Hijuela 1 Mallarauco	351,5 HECTAREAS
	Hijuela 2 Santa Elena Mallarauco	226,4 "
	Hijuela 3 Sta. Elena Mallarauco	104 "
	Hijuela 4 Sfa. Elena Mallarauco	146,3 "
	Parte del Predio Malalhue	100 "
	El Vergel de Trebales	254,2 "

LINARES:	Coihuecura	156 "
	Hijuela Sur Fundo Las Mercedes	935,8 "
	Parte del resto hijuela Sur o El Molino. Fdo. San Manuel de Liguay	191,2 "

NUBLE:	Chimbarongo	483,7 "
	Resto fundo Capilla Zaaärtu	374,8 "
	Quimpo	504,8 "
	Parcela 3 Fundo San Roque	445 "
	San Jorge Zemita	583,2 "
	San José	361,6 "
	San Antonio de Niquén	272,4 "
	Talquipén y El Manzano	497,5 "
	Talquipén Olalde	581,4 "
	Culenar	266,3 "
	El Retiro	184 "
	La Montaña	626,4 "
	La Viña	39 "
	San Isidro	567,6 "
	Diego de Bustamante	1.658,4 "
	Hijuela 1 Fundo El Carmen	370,4 "
	Transvaal	767,1 "
	Cuarta Hijuela Niblinto	5.451,8 "
	Los Queñes	2.494,9 "
	Segunda Hijuela Niblinto	2.671,2 "
	Hijuela 2 o San Fernando fundo El Carmen	1.001,6 "
	Bellavista ante San Ramón Collico	44 "
	Parte fundo San Patricio	60,77 "
	Hijuela 1 fundo Pomuyeto San Luis	244 "
	Las Encinas de Pomuyeto	337,6 "
	Los Galpones o hijuela 2 fundo Pomuyeto	349,4 "
	Caran	258,4 "
	Monteblanco	714 "
	Cuadrangue	226,7 "
	Las Astas	3.590 "
	Culenco	4.420,1 "
	San Luis de Palpal	1.878 "
	San Francisco	846,8 "
	San Martín	506 "
	Chudal	645 "
	Resto fundo Monte Blanco	342 "
	San Vicente o Santa Margarita	334 "
	San José	1.099 "
	Santa Ismenia	379 "
	Lumuco Lonquén	932 "
	El Carmen o Boyen	376 "
	Hijuela Los Cerrillos	274,7 "
	Resto hijuela 2a. San Javier	568 "
	Parte predio San Rafael	639 "
	Libuy	726,4 "
	Hijuela central fundo San Javier	218,7 "
	Hijuela 1 Hda. Agua Buena y San. Javier	218,7 "
	Milahué Oriente	324,4 "
	Parte hijuela 4a. Las Nieves	41,43 "
	Hijuela C. o El Peumo de Zemita	1.063 "
	El Roble.	1.990,5 "

BIO—BIO	Hijuela 2 Hacienda San Miguel	799 "
	Hijuela 4 fundo La Candelaria	263,2 "
	Hijuela 2 Hacienda San Miguel	799 "
	Hijuela 6 Fundo San José	365,8 "

MALLECO:	Santa Elena.	1.083,3 "
-----------------	--------------	-----------

VALDIVIA	Los Asadores	760 "
	Mollulco	1.248,2 "

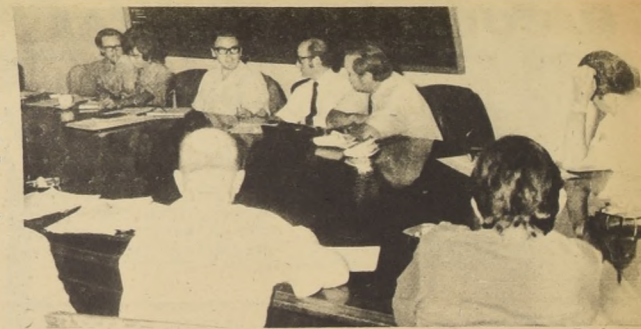

—El Consejo de la CORA en sesión de trabajo

CAMPESINOS DE ASENTAMIENTO HUITICALAN COMPROMETIDOS A AUMENTAR SUS RENDIMIENTOS

La importancia del puesto de los campesinos junto a los trabajadores del cobre, del salitre y de los sectores industriales para lograr un gran aumento de la producción y conseguir, con el Gobierno, la independencia económica de Chile, destacó Arcaláus Coronel, Gerente General de INDAP, en la constitución del asentamiento "Huiticalán", en el ex fundo Santa Marta de Aculeo. Osvaldo González, Presidente del Asentamiento, destacó el compromiso que adquirirían los campesinos en ese acto para elevar la producción de alimentos.

La expropiación de este predio había sido acordada por CORA en octubre del año pasado, pero maniobras legales impidieron la toma de posesión. Al respecto, manifestó Luis Fuentes Cerda, uno de los Directores del Comité de Asentamiento:

"El momio todavía vive en las casas y no nos deja trabajar. Se mete

a los potreros como si todavía fueran de él. Mantiene las puertas con candados y destruye las cadenas que colocamos nosotros. No se que pretende entorpeciendo de esta manera la Reforma Agraria".

La primera directiva del asentamiento, elegida el lunes 22 de marzo, día de la constitución, quedó integrada de la siguiente manera: Osvaldo González, presidente; Bautista Oyarzo, vicepresidente; Francisco Godoy, secretario; Manuel Calderón y Pascual Calderón, directores titulares, y Juan Vásquez y Luis Fuentes, directores suplentes.

Arcaláus Coronel que concurre a la ceremonia en representación del Ministro de Agricultura y del Vicepresidente de CORA, señaló "Los engaños y las infamias, de quienes —siempre— fueron enemigos del trabajador sólo consiguen hacer cada día más contundente el apoyo del pueblo al Presidente Allende".

El Director Zonal de

CORA Luis Martínez, y el dirigente campesino Francisco Godoy, en sus respectivas intervenciones, señalaron su fe en el destino de la Reforma Agraria y en la capacidad de los trabajadores para aumentar la producción.



Arcaláus Coronel, Gerente General de INDAP.

LOS CAMPESINOS DE AMERICA LATINA SE REUNIRAN EN AGOSTO EN SANTIAGO

Una Conferencia Latinoamericana por la Reforma Agraria y los Derechos Sindicales de los Campesinos se realizará en Santiago de Chile del 20 al 25 de agosto.

La información fue proporcionada por un miembro de la Comisión Organizadora del evento y Presidente de la Confederación Ránquil.

Participarán las Centrales Campesinas de México, Costa Rica, Colombia, Ecuador y Chile. Por este último tendrá activa participa-

ción, la Central Única de Trabajadores, CUT.

Se tratarán cuatro temas principales: la Reforma Agraria, que tendrá como relator a Chile; Educación y problemas indígenas, relator Ecuador; Sindicalización campesina, relator Colombia, y Previsión y Seguridad Social, relator Costa Rica.

La realización de este torneo ha sido postergada durante varios años por problemas políticos en los países donde se proyectaba hacerla.

EL GOBIERNO POPULAR EXPROPIO UN MILLON 200 MIL HECTAREAS

Al cierre de la presente edición de "PODER CAMPESINO" la CORA acordó nuevas expropiaciones en su Consejo celebrado en la ciudad de San Fernando y que fue festejado por los campesinos de Colchagua con un acto público al cual asistieron el Ministro de Agricultura, Jacques Chonchol, y el vicepresidente de la Corporación, David Baytelman, como asimismo autoridades provinciales y locales.

Los predios expropiados son:

En Aconcagua: El Ingenio, de Panquehue; En Santiago Manrejas, de Talagante; En Colchagua Las Alamedas, Traiguén, La Calvira, de Chépica; De la Hija, Las Casas, Porción Segunda de Cunco, San Antonio, Hija N.º 4 de Nancagua, de Nancagua, La Pataguilla, Los Perales, La Posada de la Lajuela, La Candelaria, El Rosal de Santa Cruz; Hija de El Cardenal, de Marchigue; Mapu, y Cañadilla, de San Fernando; La Línea, Arica, San Luis de El Calabozo, Alantáña, y Las Casas de la Rinconada, de Placilla, San Jorge y Pequeños

de Peralillo; En Talca: Hacienda Agua Fria; En Linares: Hija Norte del fundo Los Nogales, de Retiro En Cautín fue expropiado el fundo Tres Hija de Lautaro, En Llanquihue Los Cauilles, Redil, Río de la Plata, Santa María de Fresia.

En total, se expropiaron en el consejo de San Fernando 32 fundos con 59 415,01 hectáreas.

Anteriormente CORA celebró en Santiago un Consejo extraordinario donde acordó la expropiación de diez predios: Santa Carolina y San Ramón de Pedehue, comuna de Petorca; Puchuncavi y Chilicaucuen Alto, de Puchuncavi; Frutillar de Río Claro, Bramadero, de San Clemente; San José Oriente y San José Poniente de Traiguén; Las Casas de Reserva, en Victoria; Paillaco y Ranquihue, en Contulmo.

A la fecha han sido expropiados un millón 196 mil 619,70 hectáreas, en sólo cinco meses de gobierno de la Unidad Popular.

LAS SIEMBRAS NO DISMINUIRAN

Hay optimismo en el gobierno respecto a la cantidad de alimentos que producirá el campo. A pesar de la campaña iniciada por los sectores de oposición destinada a asustar a los campesinos para que no siembren, las cifras

de tierras preparadas para la próxima cosecha, indican que la campaña malintencionada ha fracasado.

A modo de ejemplo, contamos que en Cautín se hizo una encuesta entre minifundistas, pequeños, me-

dianos y grandes agricultores, que tenían barbechos para las siembras de trigo de otoño.

Se entrevistaron a 122 productores, que tenían entre 0 y 50 hectáreas, entre 51 y 200 hectáreas y 201 y 1.000 hectáreas.

Los minifundistas (0-50 Hás) tienen barbechos para 177 hectáreas, o sea un aumento del 12,8% respecto a la temporada anterior.

Los pequeños y medianos agricultores, con tierras entre 51 y 200 hectáreas, afirmaron que tienen barbechos para 712 hectáreas, o sea menos del 2% respecto al año pasado.

Y los grandes agricultores tienen barbechos para 3.295 Hás, que significan el 9% menos que el año pasado.

En total, a pesar de estas variaciones, queda un aumento de 1.900 hectáreas de trigo para la siembra de otoño, con relación a las cifras del año pasado.

PARA ENTORPECER AL GOBIERNO

No cabe duda que la acusación constitucional presentada contra el Ministro del Trabajo, José Oyarce, forma parte de una acción concertada en contra del Gobierno. El senador Morales Adriaola lo anunció públicamente tiempo atrás en una manifestación cuando dijo que convenía desafiar a toda clase de autoridades.

Estos juicios son del Presidente de la Raquí, Enrique Avedaño.

agrega el dirigente. Los acusados deben defenderse y así abandonan por un tiempo la aplicación del programa de la Unidad Popular.



El Ministro del Trabajo, José Oyarce, rodeado del afecto de los obreros que dieron su respaldo mayoritario frente a la acusación constitucional de los momios.

COMPLEJO MADERERO INDUSTRIAL EN 260 MIL HECTAREAS

En el Departamento de Panguipulli se instalará el más grande complejo maderero-industrial del país. Para llevar adelante este ambicioso plan, el gobierno expropió 19 grandes predios en la zona, que en conjunto suman más de 260 mil hectáreas.

Esta empresa será explotada como hacienda estatal y dará cabida a nueve mil familias campesinas.

La formarán tres grandes centros industriales: una planta de celulosa de fibra corta, un aserradero modelo y una fábrica de maderas terciadas.

Una misión de expertos japoneses estudiará la instalación y puesta en marcha de la planta de celulosa, cuyo costo es de 42 millones de dólares y tendrá una producción anual de 170 mil toneladas. La fábrica de terciados significa al Estado una inversión de medio millón de dólares.

Entre los beneficios directos que este complejo maderero-industrial llevará a esta región cordillerana está el empleo de la madera para construcción de viviendas en el plan habitacional, habilitación de caminos, trabajo estable y notable mejoramiento económico para la población.



Modernos medios de producción pondrá el Gobierno a disposición de los madereros de Panguipulli.

La explotación maderera se hará en la principal reserva natural de bosques nativos del país.

LA PRODUCCION

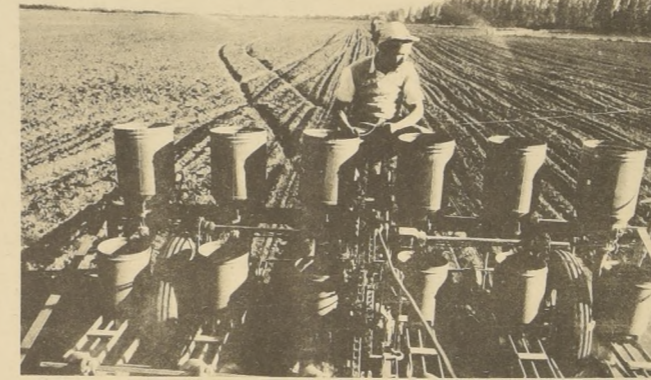

Las técnicas más avanzadas serán aplicadas para aumentar la producción.

LAS PROVINCIAS TAMBIEN SON CHILE

Veamos ahora lo que se proyecta hacer en las provincias en materias agropecuarias.

Tarapacá: El principal proyecto es el programa forestal ganadero de la Pampa del Tamarugal. Su meta es reforestar 100 mil hectáreas y mantener una masa ganadera de un millón de cabezas de ovinos.

Atacama y Coquimbo: Promover los cambios en la tenencia de la tierra que sean necesarios. Obras de riego, construcción y rectificación de canales.

pozos profundos, sifones en ríos Copiapó, Huasco, Elqui, Limarí y Choapa. Se elaborará con carácter de urgente un amplio plan de protección a los ríos con sus afluentes y en todo su recorrido.

Aconcagua y Valparaíso: El sector agrícola se especializará en frutales en la zona de Los Andes-San Felipe. Se intensificarán los cultivos de ajos, cebollas y melones para exportación y se aumentará la cantidad de ganado para carne y leche.

Santiago, O'Higgins y Colchagua: Desarrollo agroindustrial, comercialización, abastecimiento, destinado a favorecer a pequeños agricultores y consumidores, con la construcción de silos, bodegas, frigoríficos, plantas empaquetadoras, mataderos de ave, terminales de carne, plantas conserveras de frutas y alimentos concentrados y fábricas de cecinas.

En regadío, está la construcción del Embalse Convento Viejo y estu-

dios para el regadío de Lampa, Curacavi, Casablanca y Rengo. Hay programas de reforestación, por 12 mil hectáreas en la zona costera.

Curicó, Maule, Linares: Terminación proyecto de riego de Maule Norte y Diguá. Construcción de matadero aves en Talca, instalación de planta lechera regional.

Nuble, Concepción, Arauco, Bio Bío y Malleco: Construcción plantas alimentos concentrados en Quellón, centrales vitivinícolas de Chillán, Quellón, Coelemu, Yumbel y Nacimiento, fábrica de cecinas en Chillán y Angol. Hay programas de regadío y fomento avícola, porcinos y fomento de producción de leche y carne.

Cautín: Reforestación de 5.400 hectáreas e instalación de 5 aserraderos estatales. Instalación de poderes compradores de madera, trigo y papas. Duplicar abastecimiento de insumos y créditos a pequeños y medianos agricultores, expropiación de 150 latifundios, aumento de la masa ganadera, instalación de plantas de inseminación artificial y operación de un Banco ganadero de vientres y fomento lechero.

Llanquihue, Chiloé y Aysén: Poder comprador trigo, papas, madera y lana. Ampliación área cultivo. Fomento ganadero y plantas lecheras.

Magallanes: Expropiar más de 500 mil hectáreas, importación de 5 mil vientres y 200 toros finos, ampliación de 2 mil hectáreas de empastadas artificiales en Tierra del Fuego.

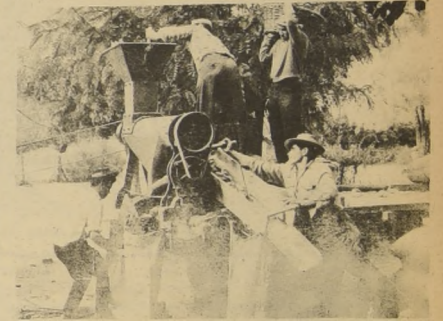

Industrias agrícolas de frutas, cereales, hortalizas y muchos otros productos del campo serán creadas este año.

Nacerán poderosas empresas

Otros aspectos del Plan de Desarrollo Agropecuario para 1971 se refieren a la construcción de industrias relacionadas con el agro, al programa de exportaciones, regadío y reforestación.

Agroindustrias: A partir de 1971 se dará énfasis al desarrollo de las agroindustrias, constituyendo empresas verticales para el procesamiento de frutas, hortalizas, carnes, cereales y muchos otros productos del campo.

Estas empresas verticales comprarán los productos a los agricultores, a través de convenios preestablecidos. Los elaborarán y ellos venderán al nivel del comercio detallista.

Exportaciones: Incluye productos como frutas, leguminosas, hortalizas, cereales, y animales, que tienen buena acogida en el extranjero. El monto de venta será cercano a los 35 millones de dólares.

Por otro lado el programa de importaciones incluye la compra de trigo, maíz oleaginosos y animales en cantidad suficiente para abastecer la mayor demanda por el aumento en los salarios de los trabajadores.

Regadío: Se contempla proyectos de construcción del canal Chungará, Regadío de Calama, Embalses Conchi, Lautaro, Paloma, Choapa, Illapel, Maule Norte, Maule Sur, Diguá, Corchuaco, y Canales Bio-Bío Sur, (segunda y tercera etapa).

También se considera la iniciación de dos proyectos de gran importancia para la agricultura, como son los Embalses Puntilla del Viento y Convento Viejo.

Reforestación: Se proyecta plantar una superficie de 75 mil hectáreas lo que dará empleo a 10 mil trabajadores, en el año. El objetivo de programa es procurar el abastecimiento de materia prima para la industria forestal. En Maule se plantará más de la cuarta parte, orientando este trabajo al abastecimiento de la planta de celulosa de Constitución.

Habrán un poder comprador estable para madera. En 1971, el gobierno adquirirá 8 millones 700 mil pulgadas de madera, lo que permitirá hacer uso más provechoso de las instalaciones de esta actividad, que ha estado deprimida durante mucho tiempo.



En Chiloé estimularán la crianza de ganado y las lecherías.

Los campesinos aumentarán las siembras de otoño.

LA BATALLA DE 1971:

AUMENTAR

HAY QUE RECUPERAR LA AGRICULTURA

En el Plan de Desarrollo de 1971, el sector agropecuario tiene un lugar importante, por constituir una décima parte del total nacional en la economía del país. Habrá acciones directas para recuperar la agricultura y la ganadería chilena, tan deterioradas en los últimos años por la sequía y la actitud antipatriótica de sectores reaccionarios al sabotear la producción.

El programa básico en este sector contempla intensificación de la reforma agraria, aumento de la producción agropecuaria, expansión de las exportaciones, mejoramiento del regadío, comercialización adecuada y fuerte impulso al desarrollo rural.

REFORMA AGRARIA

El programa de reforma agraria incluye la expropiación en 1971 de, a lo menos, mil latifundios, lo que beneficiará a 30.000 familias. Esto forma parte de un plan de seis años, cuya meta es expropiar 3.800 predios, con una superficie total de 7 millones de hectáreas.

Este programa está combinado con la constitución de asentamientos con cerca de 70.000 familias, en el período 1971-76.

Insiste que la reforma agraria se llevará dentro de los marcos legales y que permitirá absorber la mano de obra desocupada, mecanizar la agricultura, racionalizar los cultivos e intensificar la producción.

También desarrollará la industria relacionada con la agricultura; mejorar los riegos y los niveles técnicos del trabajo en el campo.

Otro aspecto que incluye el programa de reforma agraria de 1971 es el equipamiento de los asentamientos ya organizados, para que estén preparados para el Plan de producción del período agrícola 1971-72.

LAS SIEMBRAS

Hay que lograr un aumento de ellas. Los asentados ya están programando sus siembras y su cantidad en hectáreas llegará a representar un aumento notorio en la producción agropecuaria, con cultivos más racionales.

Las garantías que se darán a los pequeños y medianos agricultores por parte

"El año 1971 es el de la batalla por elevar la producción y la productividad de la economía chilena". Así expresa una parte del Plan de Desarrollo Anual 1971, dado a conocer por el gobierno, cuyas metas son sacar al país del estancamiento económico, de la alarmante cesandía y de la agudización de la inflación.

"El Plan 71" se basa fundamentalmente en lograr en este año una vigorosa expansión de la

producción, lo que es un elemento indispensable para aumentar el empleo, redistribuir el ingreso, solucionar problemas de vivienda, salubridad, educación y otros, y contener la inflación.

Condición ineludible para alcanzar estos ambiciosos objetivos es el inicio inmediato de la nacionalización de la gran minería del cobre y del hierro, del control estatal de la producción de carbón y salitre, de la

estatización del sistema bancario, de la incorporación a la propiedad social de los grandes monopolios industriales y de distribución, de la profundización y aceleración del proceso de reforma agraria y ampliación del área estatal en el comercio exterior.

En esta tarea es imprescindible la participación de los trabajadores, desde la formulación de los planes sobre la manera de hacer realidad estos proyectos, hasta su aplicación práctica.

Entonces, hay que luchar por aumentar la producción en todos los frentes —campo, minería, industria, comercio, bancos, etc.— para sentar las bases materiales que permitan la solución efectiva de estos problemas tan importantes.

Por eso, repetimos: 1971 será el año de la batalla por elevar la producción y la productividad de la economía chilena. Ese es el desafío, y hay que hacerle frente.

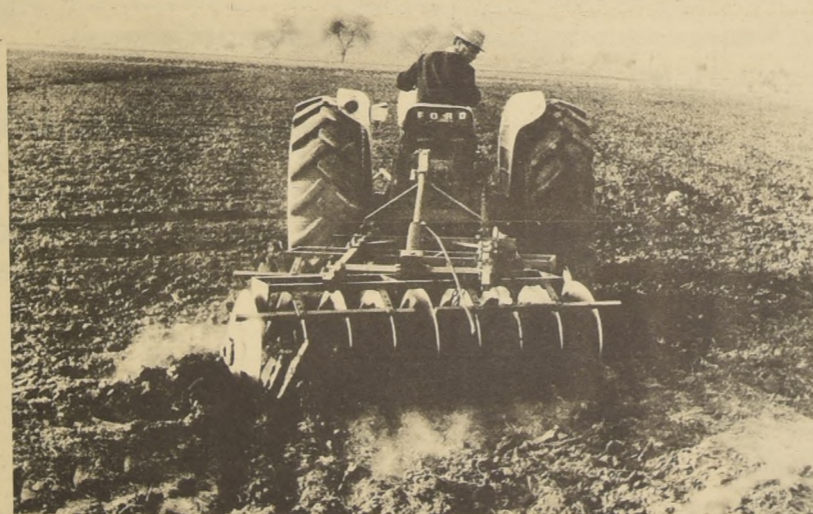

—En plena batalla por aumentar la producción

del gobierno —aunque a algunos latifundistas les duela— permiten asegurar el máximo de esfuerzo para aumentar el área sembrada.

CREDITOS E INDAP

En materia de créditos y asistencia técnica se dará un fuerte apoyo a los agricultores a través del sistema bancario nacional y de los organismos de asistencia técnica, como INDAP y SAG.

En algunas zonas críticas como Cautín, el Instituto de Desarrollo Agropecuario duplicará el número de beneficiarios atendidos con créditos, abastecimiento de materias primas, etc. Alcanzará a 12.000 campesinos.

EL HOMBRE

El programa de Desarrollo Social

considera para 1971 la capacitación de 75 mil campesinos y la incorporación al trabajo sindical de los campesinos no organizados.

Cooperativas Campesina y comités de pequeños agricultores tendrán acceso a los beneficios y atenciones que proporciona INDAP y la atención de un 10% del campesino marginado de las cooperativas.

Estos programas tienen por objeto la participación directa del campesinado en el proceso de cambio que vive el país.

Esta iniciativa ya comenzó a aplicarse con la creación de los Consejos Campesinos Provinciales y Comunales que han surgido en el campo.

1 UNIDOS A DERROTAR LA INJUSTICIA

Chile es un país rico en tierras, mar, minerales, climas. Tiene harto territorio y no muchos habitantes. Sin embargo, la mayoría de su gente vive pobremente y de ello saben mejor que nadie los campesinos que constituyen una parte numéricamente importante del total de la población del país.

¿Cuál es la causa de tanta pobreza entre la gente que trabaja: los campesinos, los pescadores artesanales, los obreros industriales?

Los momios, los latifundistas, dicen que la culpa la tienen los propios trabajadores,

¿Puede culparse a todos los trabajadores de ser ignorantes? ¿El salario que apenas alcanza para no morir de hambre le permite al hijo del trabajador ir a la escuela, al liceo, a la Universidad, a algún establecimiento técnico? ¿O la realidad es que el niño apenas tiene las fuerzas suficientes para trabajar con la pala debe comenzar a ganarse la vida, porque lo que gana su padre no

alcanza para mantener al grupo familiar?

Pero si levantamos la vista y tratamos de observar en conjunto la situación de Chile y los chilenos, podemos comprender algo más profundo y más verdadero. Esos defectos de algunos compañeros trabajadores que los momios dan como causa de su miseria aparecen como efectos de otra causa más importante y que tiene sumida a la mayoría de los chilenos en el atraso. Esa Gran Causa es la injusticia de una situación que ya se mantiene por siglos en este país. Una minoría de personas lo tiene todo mientras que la inmensa mayoría se reparte de lo que les sobra a los ricos. Y lo que es peor, los poderosos no hacen nada por cambiar esto y hacer que todos tengan lo necesario. Por el contrario, toman todas las medidas a su alcance para mantener las cosas como están, porque así les conviene.

Lo que cabe es luchar para que las cosas cambien. Buscar la unidad para ser más fuertes frente a los poderosos y derrotarlos e imponerles la justicia de

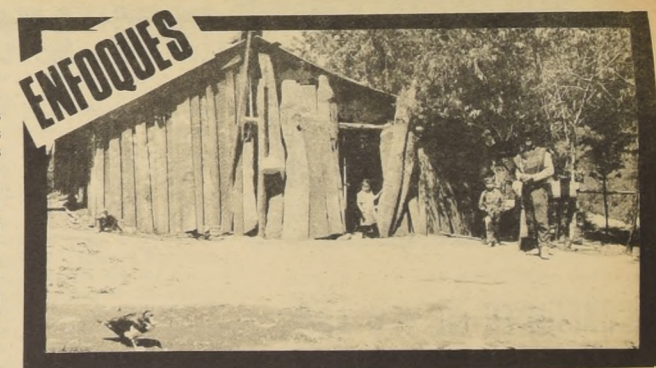

ENFOQUES

—La miseria de la mayoría de los trabajadores tiene su causa en una situación de injusticia que se arrastra por siglos.

la mayoría que no busca enriquecer a unos pocos en perjuicio de los demás, sino más bien cuidarse que todos tengan lo que necesitan para vivir con dignidad.

Ahora la oportunidad está dada. El

Gobierno de la Unidad Popular es de los trabajadores, y ello está quedando demostrado en cada medida del compañero Allende y de los Ministros, Parlamentarios y funcionarios que lo acompañan.

2 QUE INDIGNAN

Existen dos grupos de personas uno que tiene en su poder la tierra, las fábricas, las industrias, los bancos, las minas; el otro grupo lo forma la mayoría de los chilenos que sólo tiene su trabajo.

Aquellas personas que sólo cuentan con su trabajo para vivir se ven obligadas a vender el esfuerzo a los dueños de las tierras o de las industrias por sueldos miserables que apenas les alcanzan para sobrevivir. En tanto los ricos se llevan toda la plata que produce el trabajador.

¿Qué hacen los dueños

de las industrias y de la tierra con ese dinero?

Gran parte lo depositan en bancos del extranjero, otra cantidad la destinan a comprar maquinarias para eliminar mano de obra y ganar más dinero, y otra parte la usan en darse lujos comprando regias, mansiones, lujosos autos, móviles o tunsteando y dándose la gran vida.

Mientras tanto ¿el trabajador como vive?

El salario y las pocas regalías alcanzan apenas para no morir de hambre, es decir, para sobrevivir. En esta lucha un alto porcentaje



—La Unidad de los trabajadores podrá derrotar la injusticia de los latifundistas y grandes empresarios.

3 CAMBIOS QUE FAVORECEN A TODOS LOS TRABAJADORES

¿Que pueden hacer los trabajadores para cambiar esta situación de contradicciones sociales y económicas que los perjudica directamente? Conseguir el

de trabajadores, o familiares de trabajadores son vencidos y engruesan las cifras de mortalidad.

Poder para provocar los cambios que los beneficien a ellos y no a los poderosos.

En Chile, con el triunfo de la Unidad Popular, los trabajadores han ga-

empresas principales, las mejores tierras, las maquinarias, las herramientas y gran parte del dinero.

Sólo con las medidas que está adoptando el Gobierno, los trabajadores podrán conseguir los cambios que favorecerán a las grandes mayorías. Pero los gobernantes no los podrán hacer solos. Será necesario el respaldo organizado y férreamente unitario del pueblo. Sólo así se podrá derrotar a los latifundistas y grandes empresarios y banqueros que se se a ser una minoría tienen mucho poder con sus riquezas.

CREDITOS SOLAMENTE PARA LOS QUE TIENEN

Los dueños de las industrias y de la tierra resultan favorecidos con todo, por el hecho de serlo.

Junto con pagar bajos salarios y llevarse la mayor parte de la ganancia, pueden adquirir créditos fácilmente porque respaldan su petición con las propiedades que poseen.

Mientras tanto a los trabajadores que verdaderamente necesitan el crédito se les ponen mil trabas para prestarles, si es que se les presta alguna vez.

En el campo, el 97 por ciento del crédito se otorga en grandes cantidades a los latifundistas dueños de 3 mil haciendas que representan el 80 por ciento de la tierra agrícola.

Por el contrario, los pequeños agricultores y campesinos sólo reciben el 3 por ciento del total de los créditos.

Uno de los más serios problemas de los pequeños agricultores y campesinos es el de la comercialización de sus productos. Muchas veces se topan con que nadie les paga lo que vale una

producción. Y ellos no se pueden dar el lujo de botar la cosecha porque es lo único que tienen para vivir. Entonces lo entregan a pérdida a cualquier intermediario que después vende a los consumidores a precios 3, 4 y 5 veces más caro.

Esta situación para un grande no es tan terrible porque él siempre tiene cómo defenderse. Se han dado casos en que botan los productos con tal de conseguir que suban de precio.

Los latifundistas manejan el mercado de la producción agrícola. Ellos deciden qué deben sembrar y a qué precio vender.

El pequeño agricultor y el campesino se ven obligados a entrar a este jueguito, y cada vez pierden más y más y se hacen cada día más pobres.

El intermediario actúa de acuerdo a las reglas del juego que fijan los grandes productores y las aplica a su vez al pequeño sin importarle si este saldrá perjudicado o no. Lo único que le importa es obtener una buena ganancia.



—Los salarios que pagan los grandes industriales y agricultores alcanzan apenas para subsistir con el mínimo necesario.



NECESITA MAS TIERRA

Juan de Dios Anabalón es un pequeño vinatero de la provincia de Ñuble. Pertenece al Comité de Pequeños Agricultores de Liucura - Bocatoma que tiene 86 socios.

"Yo vivo en 2,5 hectáreas y somos 6 en la casa. Producimos 3 500 litros de vino lo que a un precio de 3 escudos el litro nos da una entrada anual de 12 mil escudos. De esa cantidad tengo que sacar la manutención para la familia, los abonos, el azufre y algunas herramientas de trabajo. En esto me ayudan mis 4 hijos y mi señora. El mayor tiene 26 años y la menor 22. También viven conmigo mi mamá y una de mis hijas con su marido y sus dos guaguites".

"Para podernos ayudar trabajamos por tradición en artesanía. Hacemos canastillos para costureros, pañuelos, pantalones para lámparas, costureros, canastillos de juguetes para niños, som-

breros en miniatura. Vendemos todo esto en las exposiciones. Vamos a la FISA y al Parque Forestal y también a una que hacen en Concepción. De eso sacamos como mil escudos más".

Pasan la vida bastante estrecho. ¿Como creen ustedes que podrían mejorar su situación?

"Pedimos a las autoridades competentes que aceleren la expropiación del fundo San Nicolás de Quiner, de Carlos Gómez. En esto estamos todos los vecinos de ese predio y 6 inquilinos del mismo. Actualmente esa tierra el arrendatario la tiene dedicada a la pura engorda de ganado. Está prácticamente abandonada. Las casas de los trabajadores están en pésimo estado y tampoco les cumplen las leyes sociales. Allí se pueden plantar viñas que es lo más importante, pero también sembrar trigo.



Juan de Dios Anabalón es socio del Comité Liucura-Bocatoma, que ha pedido la expropiación del fundo San Nicolás de Quiner.

maíz y dedicar una parte a la engorda. Nosotros presentamos la solicitud de expropiación hace como 2 meses".

El Comité Liucura - Bocatoma tiene varios proyectos, entre ellos la organización de un centro elaborador de vino.

CONFLICTO DE 50 AÑOS FUE RESUELTO EN OSORNO

La entrega de las 23 mil hectáreas que le pertenecen desde muy antiguo y que forman parte del fundo Pucopio y de parte del predio La Barra a la comunidad indígena a Jaramillo-Imilmaque, acordaron representantes de CORA del asentamiento Trinidad y de la cooperativa integrada por los propios favorecidos. El acuerdo se logró con la mediación del Subsecretario de Tierras, Lautaro Ojeda.

que las anteriores autoridades de CORA instaladas en las disputadas tierras el asentamiento Trinidad. Dos personas resultaron muertas en esa oportunidad: los campesinos Anselmo Jaramillo Nolque y Eduardo Jaramillo Treumque.

El acuerdo reciente le entrega las 23 mil hectáreas a la comunidad Jaramillo-Imilmaque y ordena el traslado del asentamiento Trinidad antes del 30 de abril próximo a excelentes tierras que posee la CORA en Purranque.

Los hijos de los dos campesinos muertos el año pasado recibirán becas de la Dirección de Asuntos de Indígenas para asistir a las escuelas misionales de Quilacahuín y San Juan de la Costa.

Por otra parte, la escuela del asentamiento Trinidad, que no funcionaba desde junio de 1969, deberá recibir a los niños de la localidad a la brevedad posible.

La lucha por la tierra en este lugar en varias oportunidades había dejado campesinos muertos. La última fecha en que ocurrieron incidentes lamentables fue en octubre del año pasado, en circunstancias



Un cuantioso crédito en equipos mecanizados otorgó hace poco INDAP a la Cooperativa Campesina 18 de Septiembre, de Yungay, provincia de Ñuble. Consistió en 3 tractores, 3 arados, 3 rastras de discos y 3 sembradoras. En la foto se puede ver parte del equipo entregado.

DEJO PODRIRSE 13 CUADRAS DE MANZANAS

OSCAR IBARRA dirigente sindical de Calera de Tango, en Santiago, y el delegado de la "Chacra Mareff", denunciaron al dueño de ese predio, Germán Eguiguren Ortúzar, de haber dejado podrirse casi la totalidad de la producción de manzanas de 13 cuadradas de terreno.

Ibarra denunció que conforme al acta de avenimiento firmada recientemente con Eguiguren los trabajadores ganarían medio escudo por cajón llenado. Por eso ellos estaban dispuestos a trabajar incluso los sábados y los domingos.

Sin embargo, Germán Eguiguren ha dejado perderse la fruta como una maniobra para hacer subir el precio y, además, hacer perder el beneficio comprometido a los trabajadores.

Más del noventa por ciento de la

producción está botada en el suelo y como Eguiguren dejó correr el agua, prácticamente se pudrió toda.

Esta situación conflictiva entre el patrón y los trabajadores no es de ahora solamente, aclara Oscar Ibarra. Ya el año pasado vendió toda la cosecha de naranjas a otras personas, las que se las llevaron sin que los trabajadores hayan podido ganarse ni un peso. Lo mismo está ocurriendo ahora con unas siembras, de maíz y un duraznal.

Los campesinos piden la expropiación de este predio para trabajarlo como corresponde y para que se acabe el abuso patronal.

MAQUINARIA AGRICOLA PARA ASENTAMIENTOS

SEISCIENTAS familias de Temuco se verán beneficiadas con la compra a plazo de maquinarias agrícolas mediante un convenio firmado por el Banco del Estado, la CORA, el SAG, Magrinsa y la firma comercial Herman Gastellu.

Estas maquinarias, cuyo

valor total es de un millón 450 mil 600 escudos, son: 20 grandes tractores de 77 caballos de fuerza, totalmente equipados; 20 arados de cinco discos cada uno y 20 rastras de 18 discos.

Los asentamientos tendrán derecho a comprar estos elementos de trabajo a 18 meses plazo.

Calbuco

MAYOR IMPULSO A COOPERATIVA DE MARISCADORES

EL MINISTERIO de Agricultura, mediante decreto número 487, dio existencia legal a la Cooperativa de Mariscadores del canal Quihua, comuna de Calbuco, provincia de Llanquihue.

Estos trabajadores podrán explotar una extensión de dos kilómetros de dicho canal. La organización se dedica al cultivo científico de los mariscos de acuerdo a un programa que lleva adelante el Servicio Agrícola y Ganadero.

SABOTAJE EN PLENA CAMPANA PARA AUMENTAR LA PRODUCCION

De aquí a fines de año los campesinos tendrán en sus manos no menos de 5 millones de hectáreas. Esto significa una enorme responsabilidad por lo que se refiere al aumento de la producción de alimentos. "manifestó a PODER CAMPESINO", el Presidente de la Confederación Ránquil,

Enrique Avendaño al informar de los principales acuerdos adoptados en una reunión de dirigentes de esa organización realizada en Santiago los días 12, 13 y 14 de marzo.

En el evento mencionado, que corresponde a sesiones que se efectúan cada 2 meses, partici-

paron los presidentes de las federaciones afiliadas a la Ránquil y la Directiva Nacional.

¿En qué forma la Confederación que usted preside promoverá la participación del campesinado en el aumento de la producción agropecuaria?

"Efectuaremos reuniones con los asentados para hacerles ver la responsabilidad que ellos tienen en los cambios que se están realizando dice Avendaño. Les pondremos como ejemplo los compromisos contraídos por los obreros industriales con el Gobierno para aumentar la producción.

"Les haremos ver la necesidad de aumentar la producción, bajar los precios e industrializar la agricultura".

"Tomaremos contacto también, señala Avendaño, con los pequeños propietarios, que en muchas partes han sido

ganados por el partido Nacional y la Democracia Cristiana. En nuestras conversaciones con ellos les haremos ver que el Gobierno les prestará ayuda en la comercialización de tal manera que tendrán asegurada la venta de su producción.

"Mantendremos vigilancia sobre el sabotaje que puedan hacer los terratenientes en las 2 mil grandes haciendas que quedarán en sus manos en este primer año. Vigilaremos y denunciaremos a las autoridades cualquier intento de perjudicar la producción.

"Se habla que en Cautín no más del 10 por ciento de la tierra ha sido preparada para sembrar. Según los terratenientes, eso ocurre porque los propietarios no están seguros de lo que ocurrirá. Eso es falso porque ellos saben que no más de mil predios serán expropiados este año, quedando en su poder alrededor de 2 mil".

MILES DE CAMPESINOS ENTRAN A LA RANQUIL

El crecimiento de la Confederación Ránquil de aquí a agosto del presente año predijo Enrique Avendaño, Presidente de esa organización campesina.

"El año pasado oficialmente los servicios del trabajo contabilizaron 44 mil asociados. Pero ahora los nuevos antecedentes nos hacen estimar en 70 mil los socios. Esperamos que en agosto de este año alcancemos a unos 80 mil campesinos afiliados a nuestra Confederación", comenta el dirigente.

¿A que cree usted que se debe este aumento?

"Creo que se debe al deseo de los campesinos de que en Chile se produzcan cambios de verdad. Nuestra Confederación siempre ha mantenido una posición muy clara frente a la Reforma Agraria, la nacionalización de las riquezas básicas, la estatización de los bancos. Nunca dejamos de plantear la necesidad de hacer estos cambios y tampoco le hicimos asco a la política. Por esta razón estamos recibiendo el respaldo del campesinado".

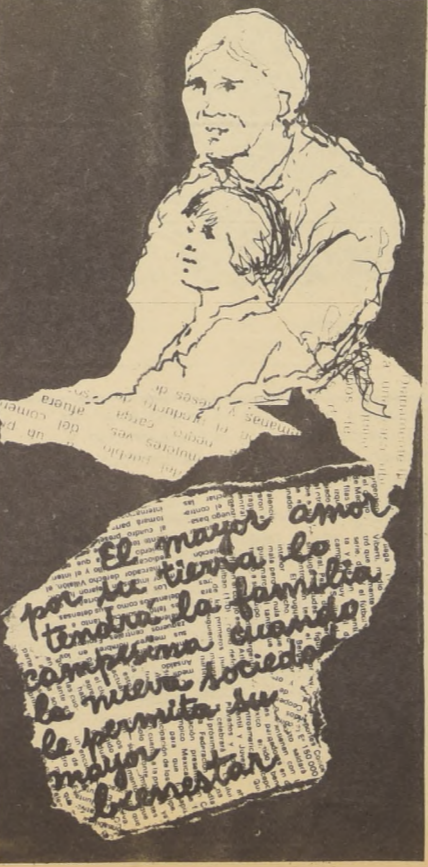

ENRIQUE AVENDAÑO: CONSEJOS CAMPESINOS, IMPORTANTES TRIBUNAS DE LAS ORGANIZACIONES

La modificación del decreto que creó los Consejos Campesinos para dar representatividad a los pequeños propietarios esta propiciando la Confederación Ránquil, según informó su Presidente, Enrique Avendaño, a PODER CAMPESINO.

El acuerdo lo tomaron los dirigentes provinciales y nacionales que se reunieron a mediados de marzo en Santiago.

Reconoció Avendaño que ha habido problemas en la constitución de los Consejos, pero manifestó que la Ránquil

es partidaria de seguir aplicando el decreto tal cual es, vale decir, dando solo representatividad a las organizaciones legalmente constituidas, con la sola excepción de las de pequeños agricultores. En esta política, según el, cuentan con el respaldo del Presidente Allende, a quien le plantearon el tema en febrero, cuando estaba en Viña del Mar.

"A los compañeros que todavía están desorganizados no les cabe otra cosa que ingresar a los sindicatos y a las cooperativas reconocidas si quieren tener representatividad

en los Consejos Campesinos", manifestó Avendaño. "Es poco serio permitir el ingreso a quienes están desorganizadas. Los Consejos tienen por misión el estudio y la decisión en materias tan importantes como la planificación de la producción agrícola, la comercialización y el otorgamiento de créditos. No podemos poner a estudiar estas cosas a quienes han sido elegidos en una concentración pública".

"Nuestra idea es que los Consejos Campesinos sean tribunales donde

podan expresarse todas las organizaciones. Tampoco estamos de acuerdo en permitir el ingreso a ellos a las organizaciones no propiamente campesinas, tales como Centros de Madres, Juntas de Vecinos, Clubes Deportivos, porque ellas poco pueden aportar para el desarrollo de la agricultura. Si no estuviéramos interesados en el triunfo del Programa Agrario, tal vez lo aceptaríamos. Pero queremos afianzar al Gobierno que tiene un fuerte respaldo popular, pero que no por eso deja de tener problemas".



"Una enorme responsabilidad tienen los campesinos en lo que se refiere al aumento de la producción de alimentos", dice Enrique Avendaño, Presidente de la Ránquil.

Una vieja aspiración la Central Campesina

"Con tal de obtener la unidad de los campesinos estamos dispuestos a dar nuestro apoyo a la creación de una Central Campesina sin importarnos el nombre que ella tenga ni si vamos a contar con la fuerza suficiente para elegir a los principales dirigentes.

Esta es la actitud unitaria de la Confederación Ránquil expresada con palabras de su Presidente, Enrique Avendaño.

Nosotros creemos que en una organización así debemos ir todos con nuestros colores políticos, expresa el dirigente campesino

Pero las decisiones debemos tomarlas por unanimidad para conseguir la plena participación de todos en los trabajos".

"Pensamos que los Consejos Campesinos pueden servir mucho para la unidad y que esta se acercará más en la medida que se demuestre que el enemigo es el terrateniente y no otro.

La posición unitaria de la Ránquil está expresada también en su declaración de principios de la siguiente forma:

"Que la Confederación mantendrá su plena independencia respecto del Gobierno y los patrones; desarrollará la unidad de acción con las demás organizaciones existentes a objeto de ir creando las condiciones necesarias para lograr la unidad de todos los campesinos en una grande y poderosa organización sindical, capaz de impulsar la lucha de masas en contra de los explotadores terratenientes".

al PASAR



ALIMENTOS PARA EL NORTE

Leche condensada, aceite comestible, mantequilla, manteca de cerdo, vacunos en pie, harina de trigo y leche en polvo importará la Empresa de Comercio Agrícola para atender el abastecimiento de las provincias de Tarapacá, Antofagasta y Atacama.

La operación se realiza por autorización del Banco Central, institución que fijó las cuotas correspondientes para cada alimento.

Las cantidades son las siguientes: 820 mil tarros de leche condensada, 720 mil kilos de aceite comestible, 129 mil 600 kilos de mantequilla, 270 mil kilos de manteca de cerdo, 3 mil 600 cabezas de ganado vacuno, 2 mil 700 toneladas de harina de trigo, 135 toneladas de leche en polvo y 19 mil 800 cajas de leche condensada.

Estas autorizaciones corresponden al abastecimiento de los primeros 6 meses del presente año que ECA realiza en las zonas indicadas.

LOS CAMPESINOS: PROTAGONISTAS DEL PLAN AGRARIO DEL GOBIERNO POPULAR

El plan de desarrollo de la producción agropecuaria del Gobierno cuenta con la participación activa de los campesinos a través de sus organizaciones sindicales y de los Consejos Campesinos Comunes, Provinciales y Nacionales.

Además, tendrá como base fundamentalmente a los nuevos y antiguos asentamientos, a los pequeños y medianos agricultores y a los trabajadores agrícolas en general.

Los latifundios se incorporarán al plan a través de las expropiaciones dentro del proceso de reforma agraria.

Los asentamientos y cooperativas asignatarias que trabajan o trabajaron en sociedad con la CORA asumirán realmente la administración del predio. Llevarán su propia contabilidad, elaborarán los planes de producción de común acuerdo con la CORA y el SAG y organizarán el trabajo colectivo y de equipo para la explotación del predio.

De acuerdo a los planes de explotación elaborados por los propios asentados ellos se

SABOTAJE DERECHISTA SERA APLASTADO

La decisión del Gobierno Popular de expropiar todos los latifundios en Chile y de aplicar a fondo y en forma acelerada la reforma agraria, ha desatado una violenta campaña de la derecha y de los sectores más reaccionarios de la Democracia Cristiana.

Esta campaña se caracteriza por lo siguiente: el sabotaje a la producción agropecuaria con el objeto de provocar una disminución de la cantidad de alimentos producida en todo el país y crear una crisis que vuelque a las masas en contra del Gobierno.

El Ministro de Agricultura junto a todos los ejecutivos del agro y del Comité Agrario de la Unidad Popular denunció ante la opinión pública esta situación, en conferencia de prensa celebrada en Santiago.

Los frentes de acción de la derecha son diferentes. Por una parte, los grandes propietarios que saben que serán expropiados han abandonado las faenas de explotación, quedando a la espera del término de las cosechas.

Por otra parte, los latifundistas han comenzado a desmantelar sus predios sacando sus ani-

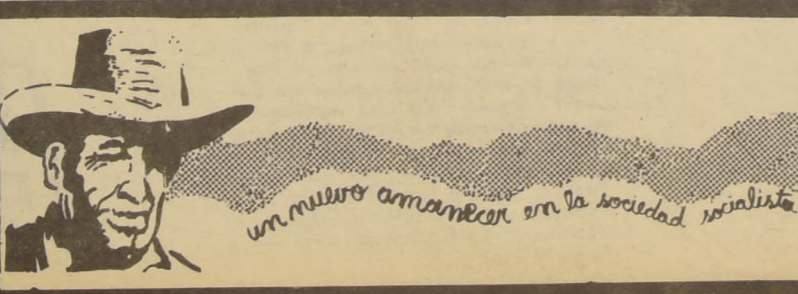

un nuevo amanecer en la sociedad socialista

EN PLENA CAMPANA PARA MALES Y MAQUINARIAS

Esto último se acentúa en los fundos que han sido expropiados por el actual Gobierno. Predios que aún no se ha podido tomar posesión de ellos debido a los vacíos de la ley creada por los demócratas cristianos.

El otro frente denunciado por Chonchol es el manejo mal intencionado de los medios de comunicación como la radio, los diarios y las revistas, por parte de los grandes empresarios y políticos derechistas.

A través de sus órganos de expresión, los momios tratan de convencer a los pequeños y medianos agricultores de que serán despojados de sus tierras.

El tercer frente denunciado es la ofensiva sediciosa del momiaje. Este se constata en los actos de violencia contra los trabajadores y la creación de guardias blancas.

Además, se puede agregar la estrategia política de acusar Ministros y autoridades de Gobierno para desafiarlos como ha sucedido con el Gobernador de Lautaro, Fernando Tellier; con el Ministro de Justicia, Lisandro Cruz Ponce; con el Ministro del Trabajo, José Oyarce, y con el Ministro de Minería, Orlando Cantuarias, a quien también tienen amenazado con una acusación constitucional. No hay que olvidarse que también la derecha tuvo en mente una acusación contra el propio Ministro Chonchol.

Ante estos hechos, y teniendo en cuenta el déficit de producción de trigo, maíz, oleaginosas, papas, leche y carnes que se arrastra desde el pasado, el Gobierno Popular ha elaborado un plan de producción agropecuario de vastos alcances, para mejorar los niveles de cultivos con el objeto de elevar el nivel de vida de la masa campesina y producir los alimentos que el pueblo de Chile necesita.

CENTRALIZAN CAPACITACION DE CAMPESINOS

LA CREACION de un organismo que centralice toda la Educación y Capacitación del campesinado propusieron al Presidente Allende los dirigentes de la Confederación Rancú. Así lo informó el Presidente de esa organización, Enrique Avendaño, a PODER CAMPESINO.

Sería esta nueva entidad el Instituto Nacional de Educación Campesina.

"Se solucionaría así un problema serio que han vivido los campesinos al recibir Capacitación y Educación distinta de los diversos organismos estatales", afirma Enrique Avendaño.

"El Presidente de la República le pidió al Ministro de Agricultura, Jacques Chonchol, que estudiara esta proposición para hacerla realidad. Al parecer, se ha decidido ahora crear un Comité que centralice los planes de Educación y Capacitación y le encomiende a cada uno de los distintos organismos un aspecto de ella. De ICIRA (Instituto de Capacitación e Investigación de la Reforma Agraria) me llamaron para que participe en el estudio de los planes".

El dirigente de la Rancú manifestó que su Confederación acepta también la creación de un Instituto de este tipo dirigido por la Central Única de Trabajadores.

los pequeños agricultores que estén organizados.

El mediano agricultor no será expropiado. Con este sector se establecerá convenios de producción y contarán con asistencia técnica y créditos del Estado. Además se le asegurará poder comprar por parte del Estado.

Los trabajadores de los organismos agrarios y los campesinos serán en gran medida los que determinen el éxito o el fracaso de este programa de emergencia.

Los Consejos Campesinos tendrán un papel muy importante en la organización del trabajo, en la vigilancia contra los saboteadores, en que la asistencia técnica, los créditos, la comercialización y los insumos caminen con prontitud.

Así, con el trabajo en conjunto entre el Gobierno y los campesinos caerá derrotada y será aplastada la campaña del sabotaje a la producción agrícola que ha desatado la derecha.

En cuanto a los créditos, tendrán preferencia

EL LATIFUNDISTA NOS ENGAÑO COMO A CHIQUILLOS CHICOS"



—Raúl Flores, también de Pintué. "Nos engañaron como chiquillos chicos".

La hacienda Pintué de Paine ha sido escenario de una de las tantas maniobras de los latifundistas para sacarle el cuerpo a la Reforma Agraria. José Letelier, el dueño armó toda una historia de entrega fulera del 40 por ciento de su tierra a los campesinos.

También les "vendió las casas y el huerto y 12 de ellos ya le tienen pagadas esas propiedades pero hasta ahora no han recibido ningún documento que así lo acredite.

"Nos engañó como a niños chicos", es la queja que plantearon a PODER CAMPESINO Pedro Pablo Rojas y Raúl Flores, mientras sus compañeros, 40 en un total, respaldan lo que ellos dicen con su silencio.

Pedro Pablo Rojas es nacido y criado en la hacienda. Tiene 12 hijos y relata a su modo el negocio que les propuso el patrón.

"Hace más o menos 6 años el patrón nos propuso la venta de una cuadra, más la casa en que vivíamos. Yo a esta fecha tengo pagada la propiedad. Cuando nos ofreció, nos dio 8 días de plazo para contestarle y si no comprábamos nos

cambiaba a una casa más mala. Pero nos engañó como a chiquillos chicos. Hasta hoy no sale la escritura de propiedad".

"Más es lo que bajamos agrega. Pedro Pablo Rojas. Yo levanté una cocina, nueva porque la que tenía era muy chica. Ahora para nosotros la solución es el asentamiento.

Por su parte Raúl Flores señala:

"Nos dijeron que si cumplamos con todas las cuotas recibiríamos la escritura. Nosotros hemos cumplido y todavía él no nos cumple a nosotros.

"Rafael Moreno nunca tuvo tiempo para recibirnos cuando lé fuimos a plantear nuestro problema".

"El patrón hace 6 años que nos está engañando como a chiquillos chicos. Los funcionarios de CORA en el régimen anterior nos hicieron formar una cooperativa y querían que formáramos una sociedad con el dueño. Los 40 trabajadores íbamos a ganar el 80 por ciento de las ganancias mientras que el patrón, sin hacer nada, se iba a quedar con el 20 por ciento". Raúl Flores también es nacido y criado en la hacienda casado 9 hijos y

43 años de edad. Alcanzó hasta 3º Preparatorias.

"Ahora, lo único que queremos es que se nos cumpla agrega. Hace 2 años que estamos trabajando sólo con ayuda de INDAP, que nos prestó 600 mil escudos para un duraznal de 20 cuerdas y un pozo profundo. Con el trigo nos fue bien este año, pero no así con los porotos, perdimos 7 escudos por

saco. Así que creemos conviene aumentar las siembras de trigo".

La expropiación de este predio está siendo estudiada por funcionarios de CORA, según pudieron averiguar los dirigentes del comité. Pero el escollo serio que se presenta para realizarla es el negocio turbio en que metió el latifundista a los inquilinos.



—Manuel Cáceres, Presidente del Consejo Campesino de la provincia de Concepción.

DESPIDEN A TRABAJADORES DE ASERRADEROS DE CONCEPCION

"El principal problema que afecta a los campesinos de la provincia de Concepción es el despido de trabajadores que laboran en fundos madereros", manifestó Manuel Cáceres Olave, Presidente del Consejo Provincial Campesino a PODER CAMPESINO, comentando la situación reinante en la región.

El dirigente agregó que los antecedentes fueron puestos en conocimiento de las autoridades del Ministerio del Trabajo.

Cáceres Olave dio a conocer algunos ejemplos de esta situación:

"Mario Nuñez, dueño de un aserradero, parali-

zó las faenas por puro capricho. Alfredo Torres Rodríguez despidió a 62 trabajadores el 8 de enero pasado. Otros 16 campesinos corrieron igual suerte en el predio de Juan José Saenz.

Domingo Rubio, propietario de un aserradero en la comuna de La Florida, dejó sin trabajo a 19 obreros desde febrero último".

"Lo peor de todo-agregó Cáceres- es que los patronos se desentendieron del asunto. Dejan los trabajos en manos de contratistas, quienes de ben hacer frente a las dificultades. Cuando se reclama por los atropellos, nadie responde. El contratista porque no es el dueño. El patrón tampoco da la cara



EL PUEBLO REAFIRMO QUE EL GOBIERNO POPULAR ES SU GOBIERNO

La existencia de dos planes sediciosos, el "Plan de los 60 Días" y el "Plan Marzo", denunció el Presidente de la República en una gigantesca concentración efectuada al anochecer del 30 de marzo en la Plaza de la Constitución frente al Palacio de La Moneda. Alrededor de 200 mil personas aplaudieron y respaldaron las palabras del compañero Allende que habló por espacio de 1 hora 55 minutos a través de una cadena de radio y televisión nacionales.

Antes de iniciar su discurso, el Jefe del Estado firmó un decreto que autoriza la construcción de un monumento a la memoria del General René Schneider, asesinado por quienes pretendían dar un golpe e impedir que llegara Salvador Allende a La Moneda, porque si eso ocurría sus intereses egoístas serían pasados a llevar.

Dijo el compañero Presidente que es necesario no olvidar aquel desgraciado suceso porque aún siguen conspirando en las sombras para socavar el Gobierno del pueblo.

Sostuvo Allende que luego de instalada en La Moneda la Unidad Popular, ciertos sectores de oposición trataron de formar un Frente Cívico con el

Partido Nacional, la Democracia Cristiana y la Democracia Radical. Pero les falló el intento porque una parte del Partido Demócrata Cristiano, la que apoyó a Tomic en la última elección presidencial, se opuso tenazmente a ello.

Sin embargo este fracaso no detuvo a los sectores que en ningún momento han dejado de conspirar escondidos y fue así como salieron a la luz algunos "grupos, grupúsculos y grupillos". Entre estos mencionó al NECH, sigla que significa No Entreguemos a Chile. Comentó Allende al respecto: "Ellos hablan de no entregar a Chile, los que entregaron nuestras riquezas básicas a los capitalistas extranjeros".

Al referirse al GRACO (Grupo Anti Comunista) y a una intensa campaña destinada a hacer creer a la opinión pública que el Partido Comunista es el que manda en el Gobierno Popular, el compañero Allende puntualizó que ninguno de los 4 partidos y 2 movimientos que integran la Unidad Popular manda más que los otros. "En este Gobierno, dijo, manda la Unidad Popular como intérprete del Gobierno del Pueblo. Hay por mandato de la Constitución un responsable superior y este soy yo, el compañero de ustedes, el Presidente de Chile".

CRITICAS Y ALABANZAS DEL COMPAÑERO ALLENDE EN POSITIVO RECuento

Los intentos para debilitar el Gobierno popular se han visto por todos lados, según el compañero Presidente. "Han tratado de meter en esto a las Fuerzas Armadas, pero no lo han conseguido porque estas siguen fieles a la Constitución y al mandato del pueblo".

"Han intentado también separarme de los partidos de la Unidad Popular, expresó el Presidente, para eso me alaban como demócrata y olvidan que en la campaña me trataron como a un agitador".

También han tratado de separar a las distintas colectividades que forman la Unidad Popular, sin conseguirlo.

El compañero Presidente hizo un recuento de los cinco meses de Gobierno y de lo que se ha conseguido en este corto período. Destacó la respuesta de los trabajadores del carbón quienes están elevando la producción diaria dirigidos por un ex barretero. Se refirió a la estatización de la banca privada y lo que

ello significaba para el control del crédito, que comenzará a ser otorgado para quienes realmente aumentarán la producción y no a aquellos que solamente lo utilizaban para la explotación de la mayoría.

El Jefe del Estado informó que ya se encuentra listo el Plan de Desarrollo Económico para el año en curso y que la Oficina de Planificación Nacional, ODEPLAN, está estudiando la formulación de un Plan de 5 años para ser aplicado a partir de 1972.

Criticó seriamente a aquellos sindicatos que por estos días están solicitando aumentos de remuneraciones de hasta el 190 por ciento y se refirió en duros términos al ausentismo que se advierte en algunas labores como el mineral. El Teniente y las labores portuarias. Al respecto dijo que pediría al Colegio Médico un estricto control de aquellos profesionales que otorgan certificados médicos para disculpar la ausencia injustificada.



SU RESPALDO A CANTUARIAS EXPRESO PRIMER MANDATARIO

Frente al pueblo el compañero Allende derribó varias "chivas" lanzadas por la Oposición para desprestigiar al Gobierno de la Unidad Popular y conseguir de mala manera algunos votos en la elección de regidores del 4 de abril.

En esa oportunidad el Presidente de la República hablando en la plaza de la Constitución ante miles de manifestantes, le dio su pleno respaldo al compañero Ministro de Minería, Orlando Cantuarias.

Diputados demócrata-cristianos habían trata-

do de mezclar a Cantuarias en el negociado del cobre valiéndose de las declaraciones en cinta magnética de uno de los individuos que está preso por haber participado en el atentado contra el cobre chileno.

El Presidente de la República condenó en forma enérgica este procedimiento que, según él, ocurría por primera vez en el Parlamento. "Lo condeno como ex parlamentario con 25 años de trayectoria y también como Presidente", dijo el compañero Allende.

RECHAZADA ACUSACION CONTRA JOSE OYARCE

Mientras el compañero Presidente hablaba en la Plaza de la Constitución, en la Cámara de Diputados el Ministro del Trabajo, José Oyarce, salía bien en la prueba de fuego a que lo había sometido el partido Nacional.

En efecto, fue rechazada esa noche del 30 de marzo la acusación constitucional que habían presentado los mormos contra el compañero Oyarce por haber designado interventores en algunos predios.

El resultado de la vota-

ción fue: 40 votos en contra de la acusación y 24 a favor, más una abstención.

De esta manera se puso término a una maniobra política urdida justo para conseguir votos en pleno período de la campaña electoral de regidores. El respaldo mayoritario de los campesinos y de los trabajadores en general quienes demostraron su apoyo al Ministro con concentraciones masivas y la falta de base echaron por tierra otra acusación de malas intenciones.

PRESENCIA DEL PUEBLO DERROTA A LA SEDICION



Una multitud calculada en 200 mil personas repletó la Plaza de la Constitución y las calles que rodean el Palacio de La Moneda para escuchar al Presidente de la República, compañero Salvador Allende. En esa oportunidad Allende denunció los intentos por derribar su Gobierno que realizan los mormos, ocultos de los ojos del pueblo. También expuso las principales realizaciones en estos primeros cinco meses que la Unidad Popular está en La Moneda.

PODER
campesino

Nº 6 SEGUNDA QUINCENA DE MARZO 1971

"PODER CAMPESINO"
Edita: Subdivisión de Comunicaciones de INDAP. Director: Responsable: Héctor Suárez Gastidas.
Dirección: Teatinos 251 - Teléfono 88307