

ESTA EDICION EXTRAORDINARIA CONSTA DE 60 PAGINAS DISTRIBUIDAS EN SEIS CUERPOS. SU PRECIO ES EL HABITUAL DE \$ 1,70 EN SANTIAGO Y \$ 1,80 EN PROVINCIAS.

# LA NACION

Santiago, Sábado, 18 de Septiembre de 1971

Año LIV N° 19.642

SEMANA	
Provincia Santiago:	PRECIO: \$ 1,70
Otras Provincias:	\$ 1,80
DOMINGOS	
Provincia Santiago:	PRECIO: \$ 2,20
Otras Provincias:	\$ 2,30



# PATRIA

Los esfuerzos de un pueblo por obtener su soberanía y su libertad traducen un alto y elevado espíritu de riqueza material, riqueza formada al resplandor de las convicciones de alma y de conciencia.

Cada año, en septiembre, una clarinada de gloria recorre las latitudes de Chile, tiñendo de rojo, blanco y azul las pupilas de la raza.

Aires marciales, vistoso flameo, soldados erguidos y un rasgueo dieciochero, echando a correr la cueca, su aventura de fondas y caminos.

Embriguez legítima de un pueblo viril, que renueva su esencia en la festividad máxima de la nacionalidad.

Aplausos, fanfarria, pirotecnia multicolor.

El ciudadano anónimo ensancha el pecho y siente el latido de Manuel Rodríguez, apurándole el corazón.

Hay arrestos de centauro en cada huaso desmanado y donaire de patricia en la moza que lo sigue.

Más allá del primer plano, en la portada exuberante de los valles o en la antesala de la urbe entusiasmada, el campesino continúa su gesta cotidiana. Sus retinas recogen la alegría del ambiente y, sin que nadie se dé cuenta plasma con ellas, y con júbilo sudoroso de la jornada, su homenaje más puro a la majestad de la Patria.

Todos sabemos cuánto hay de grande en la potencia del espíritu libre que lucha por penetrar la densidad de los duros y envilecidos, buscando la superficie de la razón y de la luz. Contra ellos hay que luchar y vencer contra ellos hay que alzar la frente limpia y purificada de la palabra y de la fe; contra ellos hay que gritar la razón de nuestro silencio, creador de nuestra humildad granítica e indestructible. Que sepan que nuestro silencio y nuestra actitud de vencedores, de olímpico desprecio por su petulancia corrosiva, de conmiseración para sus almas pobres y ruines que no alcanzan a dar por sí solos el paso de la infancia mental, y que están allí obstaculizando el camino de los que velan y de los que luchan armados con legítimas herramientas de Patria y de Verdad.

Tales fueron en sí las inspiraciones de aquellos hombres que lanzaron el primer grito de Libertad en nuestra tierra grávida y potencial. Tales fueron las luces que indicaron un camino de honor y de justicia por la tierra del mar y de la sierra; tierra de Chile, tierra madura y cantadora; tierra en donde las mazorcas de los trigales traen la bendición de los soles almendrados; tierra, en fin, en donde el hombre se empuja por sobre las crestas del Andes imponente y tiende la vista al mar embravecido y furioso, bendiciendo la pureza y el honor de los hombres de tierra Sur.

Se ha vivido ciento sesenta y un años forjando en el crisol de la verdad cívica el temple de un pueblo decisivo y definitivo y en donde el genio y el ingenio lucen sus galas de fiesta en el alma del mundo.

Más allá de la tierra misma; más allá de lo que se presume conocido, pero que se ignora; más allá de todo lo que se halla más allá, un nombre se prolonga en luces de fiesta y viste sus adornos de cascada y de laurel: CHILE.

Chile no llega hasta allí; Chile tiene sabor de mundo en periferia de infinito; Chile se perpetúa en la voz de las madrugadas aromadas; Chile alcanza hasta los límites que tiene el sol de la razón; Chile no se quiebra, se prolonga, se desvanece lentamente hasta donde el espíritu del hombre ha dejado de ser espíritu, luz y cascabel.

## ROMANCE DE LA CUECA

de Oscar Castro Zúñiga

En las trillas campesinas la corearon las vihuelas y un tintineo de espuelas dio sus notas cantarinas; la zapatearon las chinas con gráciles movimientos y se esparció por los vientos junto al olor del asado, el sollozar desgarrado de una cueca de lamentos.

Septiembre que llegó arreando el piño de sus banderas, igual que trigo en las eras alegrías vá trillando; el mozo pregunta ¿cuándo? a la moza casquivana, que en medio de la jarana luce su belleza oronda y se estremece la fonda con la cueca ciudadana.

Cueca de la tierra mía tañida bajos las parras, entre un sonar de guitarras que desbordan su alegría; compañera de las faras, aliviadora de males que entre un chocar de cristales y un batirse de pañuelos, vá riéndose con revuelos de ponchos y delantales.

Cueca de celos y amores, de picardías y llantos, en que lucen los chamantos como campiñas con flores; Placeres y desencantos van a tus sonos unidos y se funden los latidos de todos los corazones cuando preludia sus sonos la cueca de los olvidos.

La cueca tiene un cuchillo y un pañuelito bordado, ojos tiene de pecado y corazón de chiquillo; acero de firme brillo y soledad de querer, la cueca es una mujer que se quedó suspirando y que hoy está cantando por sus heridas de ayer.

El Presidente de la República Dr. Salvador Allende y su esposa, Tencha Bussi de Allende, visitaron a las 14 horas de ayer la sala de Trabajo de los periodistas que atienden las informaciones de Moneda, más conocida como La Copucha. En esta oportunidad el Primer Mandatario departió cordialmente con cada uno de los periodistas que representan los diversos órganos informativos e hizo cordiales bromas sobre sus actividades. Los reporteros de la Agrupación, le ofrecieron un coctel y de común acuerdo lo conversado, quedó fuera del material que cada cual debe entregar, a su medio informativo. En la fotografía, un aspecto de esta reunión, a la cual también asistió el Ministro Secretario General de Gobierno, Jaime Suárez.

## SOLEMNE TEDEUM EN LA CATEDRAL DE SANTIAGO

Con un solemne Tedeum, que contará con la asistencia del Presidente de la República y los representantes de los Poderes Ejecutivo y Judicial, la Iglesia chilena se adhiere a la celebración del aniversario de la constitución de la Primera Junta de Gobierno, para nuestra independencia política.

La ceremonia se oficiará en la Catedral Metropolitana y como en otras oportunidades, esta tendrá carácter ecuménico o sea con la participación de todas las Iglesias cristianas que tienen representación

Frente al Palacio Presidencial, por Moneda, formará la Escuela de Aviación Capitán Avalos, en Moneda, de Morandé a Ahumada, tomarán colocación la Escuela de Especialidades de la Fuerza Aérea y el Regimiento de Artillería Anti-Aérea, de base en Colina.

En Ahumada, desde Moneda a Compañía, se ubicarán el Regimiento N° 3 "Yungay" y la Escuela de Sub-Oficiales del Ejército. En la Plaza de Armas, frente al Teóforo, se ubicará la Escuela Militar del General Bernardo O'Higgins.

Las tropas estarán al mando del Comandante de la Guarnición de Santiago, General de

• Tropas rendirán honores militares al Presidente Allende, quien asistirá a la ceremonia acompañado de su Gabinete.- Todas las Iglesias cristianas estarán representadas en la ceremonia.-

División Augusto Pinochet, quien pasará revista a las tropas, antes que el Jefe del Estado se dirija a la Catedral.

### ECUMENISMO

A petición del estamento base y eclesiástico de la Iglesia Católica en Santiago, la ceremonia de hoy tendrá caracteres ecuménicos. Junto a las dignidades eclesiásticas romanas, estarán los Obispos, Pastores, Superintendentes, Comisarios, Administradores, de las Iglesias Anglicana, Alianza Cristiana, Adventista, Pentecostal, Bautista, Evangélica Nacional, Ejército de Salvación, Luterana, Metodista, Metodista Pentecostal, Sa-

batista, Ortodoxa, Presbiteriana, Comunidades Bíblicas, Movimiento de Reconciliación, Mundo Judío Nuevo y Paz de Chile.

La Iglesia Católica, Apostólica y Romana de Chile en esta junta de dignidades eclesiásticas, se hará representar por el Arzobispo de Santiago, Cardenal Raúl Silva Henríquez y miembros del Venerable Cabildo Metropolitano.

La homilía de estilo estará a cargo del sacerdote y poeta Joaquín Allende, promotor de manifestaciones religiosas y parroquia de la Iglesia de Nuestra Señora del Carmen, de Maipú.









# QUIENES SE OPONEN A LOS CENTROS DE REFORMA AGRARIA NIEGAN VIDA MAS DIGNA AL CAMPESINO

● Dirigente de la Federación "Campesinos al Poder" acusa a los dirigentes de la Confederación de Asentamientos de estar engañando e impulsando a los trabajadores a acciones contra el Gobierno del Pueblo

Un categórico desmentido a las intrigas que andan desarrollando los que se oponen a los Centros de Reforma Agraria y que son recogidos por la prensa reaccionaria, entregó ayer el Ministerio de Agricultura. En carta dirigida a los miembros del diario "La Prensa" esa cartera de Estado señala:

de los campesinos frente a los defectos que se habían ido desarrollando en los asentamientos. El acuerdo contó con los votos de los dos campesinos consejeros de la Corporación de la Reforma Agraria. Ernesto Araoz Villegas, representante de los beneficiarios de la Corporación, y Carlos Lizama Miranda representante de los asentados, ambos nombrados como consejeros en el período del Gobierno anterior. Falso, es, entonces, afirmar que el acuerdo fue aprobado por mayoría con la abstención del representante campesino.

ción de los mismos queda entregada por completo a los campesinos miembros del Centro. 3.— Se injuria a los campesinos y a los Consejos Comunales Campesinos al decir que se incorporarán cesantes con criterio político a los Centros de Reforma Agraria. De acuerdo con el plan de explotación si este permite incorporar mayor mano de obra, los propios Consejos Campesinos, a proposición de cualquiera de sus miembros podrá pedir la incorporación de nuevos campesinos a los Centros, lo que se hará de común acuerdo con los miembros del Centro. Se trata de aplicar un criterio de solidaridad y de responsabilidad conjunta para abordar el problema de la resaca.

Reforma Agraria, ambos entran con plenos derechos a participar en la Asamblea General, en el Comité de Bienestar y en el Comité de Control. 5.— No corresponde a la verdad lo que se dice sobre la propiedad estatal de la maquinaria que utilizarán los nuevos centros. La idea del Gobierno es multiplicar el rendimiento de la maquinaria agrícola con que se dota a las unidades reformadas. Para ello se entregará un plantel mínimo a cada Centro y se establecerá un pool de maquinaria a nivel de área para multiplicar su uso y rendimiento.

planes de explotación financiados por el Banco del Estado, de elevar la conciencia del campesino. La discriminación entre campesinos, el paralelismo sindical, la utilización de la mentira y el engaño no son prácticas del Gobierno Popular.

Confederación Nacional de Asentamientos Campesinos. La Confederación dijo Riquelme, está tergiversando las cosas y engañando a los campesinos, impulsándolos a una serie de acciones contrarias a la reforma agraria.

El Ministerio de Agricultura lamenta que sobre materias tan relevantes para el progreso social y económico del país haya quienes livianamente usen la tergiversación y la mentira para atacar al Gobierno y al avance de la reforma agraria. Seremos inflexibles en usar de la verdad y el diálogo con la opinión pública y al campesinado para explicar la realidad de nuestra acción, porque nos asiste el convencimiento de estar cumpliendo el Programa de la Unidad Popular que el Pueblo se dio el pasado 4 de septiembre.

Más adelante agregó "nosotros deseamos colaborar en el proceso de cambios que está viviendo el país. Por esta razón estimamos que los Centros de Reforma Agraria resultarán beneficiosos para el país y darán una vida más digna a los trabajadores del campo. Creemos que al oponerse a los Centros de Reforma Agraria, la Confederación de Asentamientos se ha puesto contra los campesinos. Se ha dicho expresamente el dirigente que los Centros de Reforma Agraria negarán la participación de los campesinos, transformándolos en inquilinos del Estado. Nosotros decimos que eso es falso, ya que los Centros solucionarían efectivamente el problema campesino.

DENUNCIAS Rosalindo Riquelme, Presidente de la Federación Campesinos al Poder de la provincia de Santiago denunció las maniobras que están realizando los dirigentes de la Confederación de Asentamientos quienes, amparándose en sus cargos, recorren el país engañando a los asentados.

Rosalindo Riquelme denunció que el sistema de asentamientos ha beneficiado a unos pocos privilegiados. Finalmente el dirigente, hombre nacido y criado en el campo, con una larga trayectoria como representante de los campesinos, dijo: "La Confederación está tergiversando las cosas y engañando a los campesinos impulsándolos, además, a una serie de acciones que no corresponden y que sin duda son contrarias a la reforma Agraria, tan deseada por los trabajadores que aun no han sido beneficiados.



JACQUES CHONCHOL: Los campesinos apoyan los Centros de Reforma Agraria, mientras los agoreros inventan infundios...

## Nunca se habían visto tantas declaraciones

Su declaración 589, en lo que se refiere a estos nueve miembros del Gobierno Popular, Nacional y el Partido Demócrata Cristiano. En ella, al igual que en las anteriores, responde "al vuelo" a las afirmaciones contenidas en un documento entregado por la Comisión Política del Partido Socialista. Según los entendidos dentro de muy poco el PDC va a quedar en papel, tinta y sticcol. La actual directiva del PDC ha borrado todos los records en cuanto a declaraciones, ya que cuando se le escapa ningún hecho, por muy pequeño que sea, para emitir su "declaracioncita".



NARCISO IRURETA... nunca había un récord de cuencas en las declaraciones.

## Cuatro Proyectos en Legislatura Extraordinaria

CUATRO PROYECTOS incluyó el Ejecutivo en la convocatoria de Legislatura Extraordinaria, citada a partir de mañana. Ellos son el que crea el Ministerio de la Familia, el que concede personería jurídica a la Central Unica de Trabajadores y el que establece normas sobre indígenas. Tanto el del Ministerio del Mar como el del Ministerio de la Familia se encuentran en primer trámite constitucional en la Comisión de Gobierno Interior de la Cámara, mientras que el que concede personería jurídica a la CUT está en la Comisión de Constitución, Legislación y Justicia del Senado. Por el senador nacional, Víctor García ha entraba al despacho.

## LA MEMORIA LES FALLA A LOS SENADORES D.C.

Ahora defienden a "El Mercurio" y adoptan el estilo del Partido Nacional para sus declaraciones. Malestar entre los periodistas

Con todas sus contradicciones y defendiendo los intereses representados al emitir su juicio, "El Mercurio" ejerce un derecho común a todos los chilenos, cuando así se expresan son los valores democráticos de una declaración pública emitida por un representante de la prensa. Dependiente esta defensa de la democracia cristiana, el diario "El Mercurio", al que se le atribuye como "mentiroso" cuando participaban en la toma de la Universidad Católica y al que se le atribuye haber sido el responsable de la caída de la democracia cuando eran Gobierno, se apresuran a defender la candidatura presidencial de Radomiro Tomic. Pero más aun cuando el propio presidente del PDC, Narciso Irureta, se refirió públicamente al diario "El Mercurio" de la "Segunda" de la "Calle del Mercurio" como "el diario oficial del golpismo". Pero, ¿qué se puede comprender algo si se piensa que es precisamente el día más reaccionario de la democracia cristiana cuando se encuentra representado en el Senado, un Renán Lahera, un senador que fue el que hizo caer a Juan de Dios Carmona, Hamilton o Tomás Páez y profundizó el golpe de estado de la derecha.



JUAN DE DIOS CARMONA perdió apuesta de 100 escudos, ya que el PDC no apoyó la acusación, como él quería.

"Mientras no lo condenen los tribunales" dice la declaración respecto de "El Mercurio": ese derecho lo puede ejercer plenamente y lo respaldaremos en su derecho. El día que la presión de la autoridad silenciosa a la prensa discrepante se habrá reimplantado en Chile una nueva Ley de Defensa de la Democracia. Asimismo, los senadores demócratas que están ultimamente con muy mala memoria reclaman por el veto del Ejecutivo que por razones económicas no autoriza la extensión de los canales universitarios a la zona sur, olvidando que su propio líder, Eduardo Frei, dio los mismos argumentos para rechazar idéntica petición durante su Gobierno. En su afán de oponerse al Gobierno Popular, los senadores demócratas están demostrando que son capaces tanto de defender las arbitrariedades y mentiras de El Mercurio como de iniciar cualquier acción concertada con el Partido Nacional.

# DECLARACION DE SEPTIEMBRE

Por más de cuatro siglos, los hombres y mujeres nacidos en nuestro suelo patrio libraron una lucha heroica y sin desmayo para liberarnos de los colonizadores españoles. Tal fue la gesta de Lautaro, Caupolicán, Colo-Colo, O'Higgins, Manuel Rodríguez y los Héroicos Carrera, los Padres de la Patria. Y en 1810 esa lucha de siglos alcanzó la victoria. El 18 de Septiembre de ese año, nació la República de Chile como nación políticamente independiente. Sin embargo, el pueblo chileno—su clase trabajadora—debería protagonizar aún una nueva y prolongada lucha de más de siglo y medio para alcanzar su total y definitiva independencia. En efecto, a poco de alcanzar la liberación de la Corona Española, la oligarquía criolla hizo abdicar del Gobierno a nuestro Padre de la Patria, Bernardo O'Higgins Riquelme, a quien llamaban despectivamente "El Huacho". Desde entonces, bajo el pretexto de impulsar el desarrollo económico, la naciente burguesía nacional se dio a la miserable misión de entregar nuestras riquezas básicas—el salitre, el carbón, el hierro y el cobre—al imperialismo extranjero, menoscabando la independencia del Estado chileno e hipotecando el destino de Chile y su pueblo. Fueron estos vendedores—mal llamados "chilenos"—los que empujaron al suicidio al Presidente Mfrir, José Manuel Balmaceda, cuando, en 1891, éste se negó a entregar nuestro salitre a los consorcios ingleses. Los mismos que en 1905, masacraron a más de 3.600 obreros de las salitreras, con sus mujeres e hijos, en la Escuela Santa María de Iquique. Los mismos que, a lo largo de todo este siglo y hasta el Gobierno antipopular de Frei, asesinaron a cientos de humildes trabajadores chilenos para mantener un oprobioso régimen de explotación y miseria.

Es este el precio que han tenido que pagar los verdaderos patriotas de este país, para alcanzar nuestra Segunda y definitiva Independencia, 160 años después, el histórico 4 de Septiembre de 1970—cuando el pueblo entó por fin a la Casa de los Presidentes de Chile, con Salvador Allende. Por eso, estas Fiestas Patrias hermanan en el tiempo dos fechas decisivas en nuestra historia: 18 de Septiembre de 1810 y 18 de Septiembre de 1971, la una aniversario de nuestra primera independencia y la otra primer año de la Revolución Chilena, cuya meta es la Segunda y Plena Independencia Nacional. Por eso, en estas Fiestas Patrias emergen los nombres de Lautaro, y Caupolicán, O'Higgins, Balmaceda y Allende, como símbolos de un mismo ideal emancipador; como pilares de un pueblo que se resiste a la dominación extranjera y que lucha por la afirmación de su alto destino histórico. Porque hoy el pueblo hecho Gobierno ha rescatado para Chile, el Cobre, el Hierro, el Carbón y el Salitre. Porque Chile empieza a ser una nación auténticamente soberana en lo político y en lo económico. Porque Chile hoy se proyecta en el campo internacional como un pueblo que decide su propio destino, sin pedir permiso a ninguna potencia extranjera. Es así, como en su reciente gira por cuatro países latinoamericanos, el Presidente Allende ha sido aclamado por el pueblo y respetado por los gobernantes. Y es que América Latina ve en él el jefe de un auténtico líder de la lucha nacionalista y antimperialista de nuestro continente. Porque nunca como antes los emblemas de la Patria alcanzaron tanto brillo y tanta dignidad. Porque el prestigio de nuestras Fuerzas Armadas no sólo se mantiene intacto sino que se acrecienta, resaltando aun más su tradición heroica y su vocación profesional y democrática.

Porque el pueblo chileno, identificado con el Socialismo, avanza tras el logro de los grandes objetivos políticos de la liberación nacional, siempre desconocidos y tracionados por las clases dirigentes. Por eso, hoy más que nunca, el Aniversario Patrio hace vibrar al pueblo junto a su Presidente y sus Fuerzas Armadas. Pero este nuevo 18 de Septiembre sólo podrá celebrarlo con la frente en alto, los verdaderos patriotas, los que siempre defendieron el interés nacional y no el propio, los que no se enriquecieron con el trabajo ajeno, los que nunca derramaron sangre campesina y obrera. Y con motivo de este nuevo Aniversario Patrio, el primero que el país celebra desde el Triunfo Popular, el Partido Socialista se dirige al pueblo chileno con un mensaje de aliento y de combate. El Partido Socialista manifiesta su voluntad irrevocable de marchar a la construcción de un nuevo sistema social: de transformar las instituciones caducas, como el Parlamento, expresión de minorías reaccionarias y privilegiadas, y la Corte Suprema, donde se manifiesta la justicia clasista. El Partido Socialista, consecuentemente, se compromete ante el pueblo chileno a constituir un auténtico poder obrero y campesino, y a abrir un camino hacia el futuro a la juventud chilena. Esta voluntad irrevocable de los socialistas se hará realidad sólo con la colaboración y el sacrificio de todos los trabajadores, de las heroicas mujeres chilenas, de la juventud y con las Fuerzas Armadas. De este modo, los verdaderos patriotas, los verdaderos defensores de la libertad y de la democracia, construyamos un Chile Nuevo, más justo y más independiente.

**¡VIVA LA REVOLUCION CHILENA! ¡VIVA CHILE!**  
**PARTIDO SOCIALISTA**









Esta noche en el Nacional:

# COLO COLO CON UN POSIBLE "AGUA FIESTAS": O'HIGGINS

En Santa Laura a las 16 horas, juegan, Universidad Católica y Lota Schwager.

La tercera fecha de la segunda rueda del campeonato nacional de fútbol de primera división que comienza esta noche en el Estadio Nacional, contempla para Santiago dos partidos cuya importancia no puede cuestionarse, considerando la ubicación que tienen en la tabla y la influencia que en el torneo puede tener cada uno de los resultados que en ambas produzcan.

serán éstas: Colo Colo: Santander, Valentini, Herrera, González y Castañeda; Ramírez y Koscina; C. Díaz, Ahumada, Berruth y Solar; O'Higgins: Díaz, Contreras, Abarca, Gálvez y León; Retamal y Arias; Pino, A. Rojas S. Pérez, y F. Pérez.



UNO SI, otro no y el ultimo si... Juegan dos, descansa uno.

## PROYECTOS DEPORTIVOS SE TRATARAN EN EL CONGRESO

El Presidente de la República los incluirá en la Conyocatoria extraordinaria

Dos Proyectos de Ley sobre deportes serán incluidos en la conyocatoria extraordinaria del Congreso Nacional que convocará el Presidente de la República.

Los Proyectos de Ley sobre deportes serán incluidos en la conyocatoria extraordinaria del Congreso Nacional que convocará el Presidente de la República. Los proyectos se refieren a los Proyectos sobre la obligatoriedad de hacer deporte para todos los chilenos menores de 35 años y la iniciativa que se encarga del financiamiento del plan de equipamiento olímpico para los Juegos Panamericanos que se efectuarán en Santiago en 1975.



URUAGUAY GRAFIGNA. Buen valor de Calera, equipo que enfrenta al agrandado Audax.

## COMPLICADOS COMPROMISOS PARA EL RUGBY NACIONAL

Esta tarde en el Country Club, la Selección Chilena "B" enfrenta en el debut a los argentinos.

Esta tarde debuta en Santiago la Selección de Rugby de los argentinos que enfrentará a la Selección Chilena "B" en la cancha del Country Club, a las 16 horas. Este primer compromiso del equipo mendocino, puesto mañana en el Stade Français, mediará con la Selección Chilena "A".

Casale y Carlos Navasse. El resto de sus integrantes son figuras destacadas y hombres de mucha experiencia dentro de la competencia argentina.

## EL "18" SE CELEBRA CON FUTBOL EN PROVINCIAS

Se juegan cuatro partidos:

- En La Portada, Unión-Serena a las 20 horas
- La "U" en San Felipe; Huachipato vuelve a su reducto a buscar rehabilitación
- Audax con su segundo triunfo viaja a Calera.
- Los tres últimos partidos se inician a las 16 horas.

Cuatro encuentros en provincias. Jornada Sabatina que tiene todo el color y sabor de las jornadas dominicales. Nadie quiso jugar el domingo 19 día de las Fuerzas Armadas. El hincha está en otra cosa, en otro ambiente, con los sentidos puestos en la fiesta de la ramada y no tiene interés en el fútbol.

Por lo demás desde hace años que viene sucediendo lo mismo, que no hay fútbol el día 19. De ahí que de los nueve encuentros que se juegan en cada fecha, cuatro hayan sido adelantados en provincias, uno se juega en el Nacional esta no-

che y en la tarde en Santa Laura, para dejar un encuentro para mañana en el reducto hispano y dos en provincias, cerrando de esta manera la tercera fecha de la segunda rueda.

EN LA PORTADA. En el Estadio de los serrenenses un partido para las 20 horas entre Unión Española y La Serena. Los hispanos vienen de empatar en Rancagua frente a O'Higgins que hace muchas veces que no pierde, de modo que el punto que sacaron es bastante valioso. Con 20 puntos viajan los españoles a La Serena. Lo hicieron ayer viernes en bus y



UN DURO COMPROMISO tiene esta tarde el Seleccionado "B" de Rugby, al enfrentar en la cancha del Country al fuerte equipo de la Selección de Mendoza.



HECTOR GALVEZ. Regresó ayer de Buenos Aires y trajo el contrato para el match con Vélez Sarsfield.

## VELEZ SANSFIELD SERA EL INVITADO EN DEBUT DE TORO

En el vuelo de Lan Chile, regresó, ayer, al medio día el presidente de Colo Colo, Héctor Galvez, quien viajó a la ciudad argentina por asuntos particulares, pero aprovechó la visita para conversar sobre la posibilidad de traer a un equipo argentino.

El avión Lan se retrasó y sólo arribó a Pudahuel a las 13.10 horas. La Nación conversó con el presidente de los albos quien trae en su portadocumento el contrato que firmó con el club Vélez Sarsfield para regular un partido en el Estadio Nacional con el pago en escudos.

La actuación y ayuda prestada por Andrés Prieto hizo posible que se pueda realizar este encuentro internacional que permitirá la presentación de Jorge Toro ante el público chileno. Hubo varias entidades que estaban interesadas en venir a Chile, incluso los dirigentes de Independiente, hablaron conmigo para arreglar un partido. Quedamos en hacerlo más adelante por ahora viene Vélez Sarsfield que es el actual puntero del torneo y la sensación del fútbol trasandino. En general las atenciones fueron exquisitas. Traigo un

reconocimiento de gratitud hacia Andrés Prieto quien es el que más ayudó para que este encuentro se realice.

—¿Qué fecha se jugará?

—"Hablamos pensado hacerlo el 29 de este mes, postergando el partido que tenemos con Unión y que según el convenio establecido, es Colo Colo quien fija la fecha del mismo. De no ser el 29 podríamos jugar el miércoles 6 de octubre, que creo es la mejor fecha ya que nos da la posibilidad de organizar bien el match, pedir los precios a Dirinco, es decir, hacer un buen trabajo como se lo merece la presentación de nuestro crack Jorge Toro".

—¿Se pagará en escudos?

—"Si felizmente me aceptaron que se pague en escudos. Como ustedes saben no se puede hacer una operación en dólares. Sale más o menos con gastos en diferentes rubros por la cantidad de 180 mil escudos. Es un sacrificio que hace Colo Colo, pero que entendemos que está bien hecho, considerando los fines que persigue".

ocupado el domingo y no había hueco para hacer fútbol. Intervino el directorio de la Central y quedó fijado el partido para hoy a las 16 horas.

Audax se juega una gran carta. Está último en la tabla de posiciones pero en todo caso ya más cerca de los que pueden acompañarlo en esa incómoda posición.

Entra Gamboa en lugar de Salah, que está desgarrado. Los caleranos vienen de jugar con Rangers y sacar un empate. Tiene 20 puntos. Arbitra Rafael Hormazábal y el match se inicia a las 16 horas.

EN SAN FELIPE Un reducto que es una fortaleza para el cuadro local. En todo el año ha perdido sólo un partido. El respaldo del público al conocimiento de la cancha que tienen los jugadores hacen de San Felipe un equipo temible para cualquiera. La "U" es el rival de los locales. Una "U" agrandada en fe y en optimismo, considerando la campaña que viene cumpliendo en el torneo. Ulises Ramos que conoce el potencial de San Felipe apoyó la vuelta de Alberto Quintano y Francisco Las Heras, lo que quiere decir que el conjunto azul que tiene 22 puntos a solo 2 del puntero Colo Colo, juega con su plana titular y no podía ser de otra manera considerando la intención de llegar luego a los primeros lugares o bien de mantenerse en la situación respectable que ofrecen.

San Felipe no anuncia cambios, juega el mismo cuadro de la fecha anterior que empató con O'Higgins de visitantes. En la primera rueda ganó San Felipe por 4 a 3 en un encuentro muy movido e interesante. Dirige la brega Juan Silvagno y el match se juega a las 16 horas.

EN LAS HIGUERAS. Luego de perder frente a la "U" vuelve a su cancha de Las Higuera el cuadro de Caupolicán Peña. La vuelta como se puede observar no es de las más victoriosas ni corresponde tampoco pensar en que será una fiesta. Al contrario, la pésima campaña de los acereros es siempre aumentada y agravada por su propio público que no le corresponde ni lo respalda. El hincha y socio de Huachipato no quiere nada con el técnico Peña. Incluso ha pedido la salida de éste en varias oportunidades. Contra la "U" el cuadro jugó muy mal. Ahora se anuncia el cambio del arquero Mendy por Manolo Astorga. El resto sigue igual, porque los que jugaron en la fecha anterior son los titulares.

Huachipato enfrenta a Rangers que el miércoles jugó contra Concepción anotándose una victoria importante por



CARLOS PACHECO. De noche juega Unión en La Serena, a las 20 horas.

la cuenta mínima. Rangers llega a este compromiso con 20 puntos, en cambio Huachipato sigue pegado en los 14 y entra ya en la cuenta de los equipos que se comprometen con el fantasma del descenso.

Arbitra Carlos Robles y el match se inicia a las 16 horas.

iviva Chile!  
la Coneja

“AHORRONAC” S. A. COMPAÑIA DE SEGUROS GENERALES

BALANCE GENERAL AL 30 DE JUNIO DE 1971

Autorizada por Decreto Supremo N° 740 del Ministerio de Hacienda de fecha 30 de Enero de 1952

CAPITAL AUTORIZADO CAPITAL SUBIERTO CAPITAL PAGADO

OSCAR VARGAS OLMEDO PRESIDENTE

DIRECTORIO

LUIS ARRIGADA RIQUELME VICEPRESIDENTE

DIRECTORES

LUIS CORDOVA VALENZUELA CONRADO MARFULL ROJAS ARTURO MORENO PATIÑO

ALFONSO JIMENEZ CONTRERAS GERENTE

Main balance sheet table with columns for Ejercicio Actual, Ejercicio Anterior, and Pasivo. Includes sections for Activos, Reservas, and Pasivos.

CUENTAS DE ORDEN

Table of 'Cuentas de Orden' with columns for Debe and Haber, listing various account balances.

CUENTAS DE RESULTADOS

Table of 'Cuentas de Resultados' with columns for Perdidas and Ganancias, detailing income and expenses.

En cumplimiento de lo señalado en el art. 118 del DFL N° 251, se informa de las siguientes transacciones efectuadas por los señores Directores en el ejercicio último: Los señores Arturo Moreno Patiño y Conrado Marfull Rojas administraron individualmente y a valor nominal, 10,000 acciones a la Caja de Previsión del Banco del Estado, con fechas

16 de Septiembre de 1970 y 9 de Marzo de 1971, respectivamente. Los señores Luis Arrigada Riquelme, Luis Córdova Valenzuela y Oscar Vargas Olmedo, administraron individualmente y a valor nominal, 10,000 acciones al Banco del Estado, con fecha 28 de Junio de 1971.

AMORÍ MENDO OLAVE C.C. 4409-L.D. 06740

ALFONSO JIMENEZ CONTRERAS GERENTE

DECRETOS

Hemos examinado el Balance General de "AHORRONAC" S. A. Compañía de Seguros Generales, al 30 de Junio de 1971 y las cuentas de Resultados, correspondientes al ejercicio terminado en esa fecha.

Los infrascriptos, en su calidad de inspectores de Cuentas, han examinado el Balance precedente, comprobándolo con los saldos del ejercicio anterior, y en consecuencia, encontramos que el Balance General y el correspondiente Estado de Resultados, han sido preparados para exponer equitativamente la situación financiera de "AHORRONAC" S. A. Compañía de Seguros Generales, al 30 de Junio de 1971 y los resultados generales de sus operaciones por el ejercicio de doce meses transcurridos hasta dicha fecha, de acuerdo con normas técnicas contables generalmente aceptadas.

SANTIAGO, septiembre de 1971.

AUDIENJA AUDITORES UNIVERSITARIOS ASOCIADOS

CARLOS ANAVIARTE GATTA

SANTIAGO, septiembre de 1971.

# CHILE, TRAS SU CUARTA ESTRELLA SUDAMERICANA

El entrenador Oscar Ahumada, no le teme ni a Argentina ni al dueño de casa, Brasil. Basta su optimismo en la preparación del conjunto y en la calidad individual de sus jugadores.



Oscar Ahumada: Chile ha formado un equipo como nunca antes lo ha tenido.

En el mes de abril del presente año, cuando recién asumí la responsabilidad de entrenador de la selección chilena de hockey sobre patines, Oscar Ahumada, con miras al Sudamericano de Brasil, que debe disputarse en Sao Paulo el próximo mes, nos anticipó un trabajo tranquilo y sin sobresaltos que se llevaría a cabo en un lapso de tiempo muy prudente. Su plan consistió en una preparación intensa, incluso partidos internacionales que permitieran a nuestro representativo llegar en las mejores condiciones a Brasil, no con el sólo afán de estar presente, sino de competir para ganar.

Ello se pensó con bastante tiempo en la posibilidad de jugar con equipos argentinos. Lamentablemente no pudo concretarse y ya es demasiado tarde. ¿Sabe? Faltaron CINCO MIL ESCUDOS para traer un equipo de allende los Andes. La Federación no dispone de fondos, esa es la realidad. Para que le voy hablar de los equipos. Otra de las cosas importantes guarda relación con el tipo de pista que hemos empleado para los entrenamientos. Desde Brasil, se nos comunicó también con bastante anticipación que el piso del gimnasio donde se va a jugar el Sudamericano es de madera muy bien. Incluso, sin desmerecer en ningún caso al equipo que viajó al Mundial de San Juan, este es superior. Aquí

que se pida la sede del próximo torneo. ¿Cree que influirá en el rendimiento? — Tal vez sí, tal vez no. Más bien diría que no. En todo caso no puede dejar de considerarse. Por eso que en el tiempo que nos resta tenemos pactado encuentros en Concepción, que es donde tienen una cancha con piso de madera. — A su modo de ver ¿hay posibilidades? — Estimo, sin temor a equivocarme, que estamos en condiciones de traerlos por cuarta vez el título Sudamericano. Se ha trabajado muy bien. Incluso, sin desmerecer en ningún caso al equipo que viajó al Mundial de San Juan, este es superior. Aquí

El retorno de los hermanos Soto y Alfonso Eraso dan esa confianza porque son jugadores de nivel internacional. En defensa, con los dos Madariaga y Eraso, existe una coordinación y entendimiento que nunca antes ha tenido equipo chileno alguno. Y adelante, los hermanos Soto y Piffri, si bien no logran un total entendimiento, están en su onda. Por eso no tenemos cuidado. — ¿Y si esos hombres deben salir por cualquier motivo? — El equipo no se resiente. El tren de juego sigue siendo el mismo. Veloz, con quiebre ya sea atacando o defendiendo. La delantera nos permite, además, hacer un excelente juego defensivo porque nuestros atacantes son especialistas en ello.

¿Tiene antecedentes de sus rivales? — No muchos, pero sí los suficientes. Me parece que el rival más bravo que encontraremos debe ser sin lugar a dudas, el local, Brasil. Su equipo está reforzado con tres portugueses. Pero estamos conscientes de que tenemos que ganarles, porque existe confianza en nuestros propios medios y sabemos lo que alcanzamos en el concierto sudamericano. Creo que podremos obtener el cuarto campeonato. Esa es la enorme confianza que me da el haberlos entrenado durante meses en base a ese plan, que si bien no se cumplió en su totalidad, ello no influirá mayormente en la conquista de esa cuarta estrella.



## FORMULA DOS A LA VISTA

Formula dos es en estos momentos una de las categorías del campeonato argentino de automovilismo que atrae gran cantidad de público por las emociones que puede deparar a los espectadores.

situación producida con las dificultades de traslado de los autos. En un momento hubo problemas por la falta de dólares para el flete aéreo de los coches y allí nuevamente los argentinos ofrecieron la solución, aceptando que los autos sean transportados en camiones de una empresa chilena.

Néstor García Veiga — el nene — es el principal nombre de los que encabezaban la delegación que trae entre sus principales figuras a los actuales punteros del campeonato argentino de la categoría.

Será la responsabilidad de los pilotos chilenos que tengan a su cargo la defensa de los roles nacionales, puesto que los visitantes son hombres acostumbrados a las máquinas y a las dificultades de conducción que estas presentan. En todo caso los pilotos nacionales son hombres de gran habilidad y pericia y todos ellos tienen un espíritu que no se achica frente a los grandes compromisos.

La temporada internacional de Formula Dos es el primer paso para colocar nuestro automovilismo deportivo en un nivel internacional.

CARLOS TRUJILLO

Estos pequeños bólidos logran desarrollar en recta hasta 250 kilómetros por hora y su conducción es tan difícil y delicada, que hace un arte el manejarlos. Los pilotos trasandinos especializados en el manejo y las competencias de la categoría, han logrado un virtuosismo de tal orden que el mejor exponente de ellos es Carlos Reutemann segundo en el ranking mundial. Las dificultades de dominio de Formula Dos se puede apreciar en el hecho que los pilotos argentinos debían entrenar y conocer la pista frente a cualquier nuevo autódromo donde se iba a competir. Durante uno de los actos que nos muestra el espíritu de confraternidad de nuestros hermanos argentinos, está en la intención de que los astros desearon venir a nuestro país para solicitar premios o estímulos económicos. Hay que destacar la

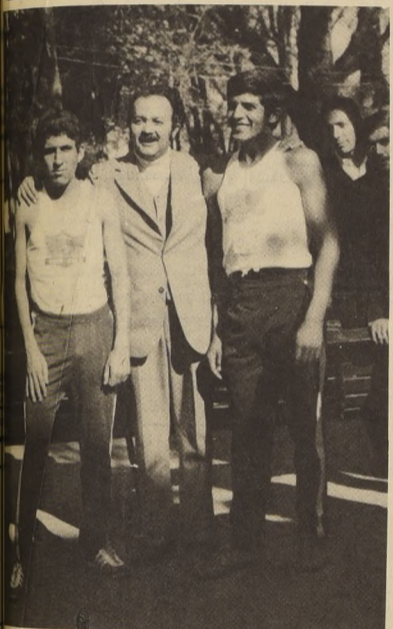

## BABY FUTBOL EN CORREOS

El lunes 27 del presente comenzará un campeonato de baby fútbol en Correo y Telégrafos, en el marco de la Semana Internacional de la Carta. El torneo se disputará en el gimnasio del Comercio Atlético, en Gálvez hasta Avenida Matta. Participarán 16 equipos. El torneo se hará por puntos. El premio tiene fecha de término el día 8 de octubre. Los equipos que participarán son: Legionarios del Morse y B. Zonal, Cuentas y Valores, Departamento de Presupuestos, Secretaría General, Talleres de Telégrafos, Oficina de Relaciones Públicas, Oficina de Correos, Oficina de Planificación, Subdirección del Personal, Administración y Departamento de Contabilidad.

Valdivia y Cornejo, las mejores cartas para ganar la Maratón de hoy.

## Gran Premio Fiestas Patrias:

# ARTURO LEON, UN PUNTERO DE CALIDAD: GANO LA DOBLE RAPEL

Un nuevo triunfo consiguió ayer el destacado corredor de Club Bata de Peñafiel, Arturo León, quien es un brillante accionista que ganó la prueba Doble Longavilo (Rapel) con la llegada al velódromo del Estadio Nacional y disputada por la octava etapa del Gran Premio "Carrera de Fiestas Patrias". Los 170 kilómetros que tuvo la competencia fueron cubiertos por el vencedor en 5 horas 45 segundos, superando en la meta a Héctor Marciglia de Argentina y José Manuel López de Green Cross y que fueron sus más difíciles adversarios. El torneo se desarrolló en un tranquilo andar, siendo lo más destacable la fuga que mantuvieron por largos kilómetros, Leopoldo Echeverría de Audax y Víctor Catalán de Madema.

Los resultados generales de la etapa fueron los siguientes: 1° Arturo León, Bata: 5 horas 45'; 2° Héctor Marciglia, Argentina: 5 horas 50 segundos; 3° José Manuel López de Green Cross: 5 horas 55'; 4° Héctor Pérez, Carteros: 5 horas 1'; 5° Eduardo Sassi de Viña del Mar; 6° Héctor Martínez, Carteros; 7° Juan Pradenas, Carteros; 8° Sergio Díaz, Madema; 9° Joaquín Jorquera y 10° Roberto Castillo, Quinta Normal. Todos con el mismo tiempo de Héctor Pérez.

LA GENERAL: 1° Arturo León, Audax 23 h. 45' 49"; 2° Raúl Labbate, Argentina 23 h. 48' 32"; 3° Joaquín Jorquera, Cenetenario 23 h. 39' 33"; 4° Carlos Kuschel, Bata 23 h. 50' 12"; 5° Héctor

## ATLETISMO EN EL NACIONAL 18 Y 19

Esta tarde se da comienzo en el Estadio Nacional, al campeonato de Fiestas Patrias, que reunirá a todos los atletas que están preseleccionados para formar el equipo que defenderá a Chile en el próximo campeonato Sudamericano de Atletismo. El campeonato comienza hoy y sigue mañana todo el día,

hasta completar las tres etapas que están estipuladas en el programa. Como de costumbre, los mejores representantes de este deporte en Chile estarán los dos días en nuestro primer campo deportivo probando su capacidad y midiendo las posibilidades frente a las marcas vigentes en Sudamérica.

## Parte a las 10 desde la Municipalidad: UNA MARATON CON CAMINO DE BANDERAS

Cuando el Alcalde de Santiago, Ignacio Lagne, baje la bandera cuadrada, decenas de atletas, chilenos y extranjeros, iniciarán la Maratón de Fiestas Patrias, que ha sido denominada "Alcalde de Santiago". La largada, desde la puerta misma de la casa edilicia, está fijada para las 10 de la mañana y la prueba tiene un recorrido de 35 kilómetros que permitirá ver a los especialistas nacionales en un mano a

mano frente a argentinos, peruanos y bolivianos. Colo Colo, que es el organizador del evento, se hará representar por sus créditos Mario Valdivia y Osvaldo Cornejo. Por su parte, los argentinos, que representan a San Juan, son Jesús Morales, Franklin Ramírez y Abel Díaz. De Chuquicamata vienen, Pedro Arroyo, Mario Maragallo y Arturo León. De Perú, Guillermo Zeballos y de Bolivia, Jaime Rocha.



El excelente corredor de Bata, Arturo León, confirmó sus aspiraciones al triunfo de la gran Carrera de Fiestas Patrias, al imponerse en magnífica forma en la Doble Rapel.

# ESTE ES EL ESFUERZO DE MAYOR ALIENTO JAMAS REALIZADO EN CHILE PARA INCENTIVAR LA CULTURA Y LOS VALORES LITERARIOS NACIONALES

Ofertas Populares Ltda. entrega, por primera vez al pueblo chileno, su primera Colección de obras inéditas de autores nacionales, con un sistema revolucionario de venta, al crédito, sin intereses, recargos ni alzas de precios.

## ESTA ES NUESTRA PRIMERA COLECCION:

- JUVENCIO VALLE, "Estación al atardecer," poesías
- LUIS ENRIQUE DELANO, "La red," novela
- LUIS MERINO REYES, "El alba y su duelo," cuentos
- EDESIO ALVARADO, "El Vulnerario," cuentos
- HUGO CORREA, "Cuando Pilato se opuso," ciencia ficción
- EFRAIN BARQUERO, "Arte de vida," por primera vez en prosa
- EGON WOLFF, "El signo de Caín," Discipulos del miedo," Teatro
- ALFONSO ALCALDE, "Gente de carne y hueso," biografías de grandes personajes.
- MAX PUELMA, "Un viaje a la ISLA DE PASCUA," relatos de viaje
- DIEGO MUÑOZ, "Antología de 5 poetas populares" (Raimundo Navarro Flores, Abraham Jesús Brito, Ismaél Sánchez, Pedro Gonzáles, Lázaro Salgado)

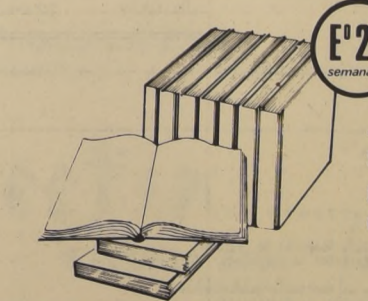

E'20 semanales... sólo autores nacionales sólo obras inéditas grandes tirajes... y esto hasta que Chile conozca a Chile

ADQUIERA HOY MISMO SU COLECCION VALORES LITERARIOS EN NUESTRA OFICINA DE CALLE LA BOLSA 76 O DONDE UD. VEA ESTE SIMBOLO.



# "LA AGRARIA" S. A. COMPAÑIA DE SEGUROS

BALANCE GENERAL AL 30 DE JUNIO DE 1971

RAFAEL VALLE SOTO  
PRESIDENTE

DIRECTORES

EDUARDO GAMBOA GALAZ  
JORGE HOLZER AGUIRRE  
PEDRO MARIN ROJAS

DIRECTORIO

MARIO SOTO JORQUERA  
VICTOR VERDEJO RAMOS

OCTAVIO LIZANA DELGADO  
VICEPRESIDENTE

ALFONSO JIMENEZ CONTRERAS  
GERENTE

AUTORIZADA POR DECRETO SUPLEN Nº 411  
DEL MINISTERIO DE HACIENDA,  
DE FECHA 11 DE NOVIEMBRE DE 1937

CAPITAL AUTORIZADO - \$ 315.000,00  
CAPITAL SUSCRITO - \$ 315.000,00  
CAPITAL PAGADO - \$ 315.000,00

A C T I V O	EJERCICIO ACTUAL		TOTALES EJERCICIO ANTERIOR	P A S I V O	EJERCICIO ACTUAL		TOTAL EJERCICIO ANTERIOR
	PARCIALES	TOTALES			PARCIALES	TOTALES	
	\$	\$	\$		\$	\$	\$
<b>INVERSIONES:</b>				<b>RESERVAS TECNICAS</b>			
Valores Mobiliarios .....	315.216,71			De Riesgo en Curso, Moneda Nacional .....		245.066,59	116.574,82
Fondo Mutuo (Cooperativa Vitalicia) .....	68,23			<b>ACREEDORES POR REASEGUROS:</b>			
Depósitos en Asociaciones de Ahorro y Préstamos .....	335.246,84			Caja Reaseguradora de Chile .....	285,48		
Unidades Fomento Banco del Estado .....	213.960,00			Acreeedores por Sinistros .....	72.480,19		
Plan Habitacional (Aportes Obligados) Ley 15.228 .....	5.551,80			Compañías Congéneras .....	5.729,48	78.495,15	106.064,48
D.F.L. Nº 2 .....	5.881,10	875.924,68	1.026.102,40	<b>ACREEDORES POR PRODUCCION:</b>			
<b>FONDOS:</b>				Cuentas Corrientes, Productores .....		13.229,53	74.111,11
Bancos, Ctas. Ctas., Moneda Nacional .....	46.424,23	50.224,90	91.041,36	<b>ACREEDORES DIVERSOS:</b>			
Caja .....	3.800,67			Personal y Directores .....	638,44		
<b>MUEBLES Y UTILES DE OFICINA:</b>				Retención y Provisiones de Impuestos .....	37.160,66		
Inventario a la fecha del Balance .....	4.000,00	4.000,00		Retención y Provisiones Sociales .....	171,46		
<b>SUMAS PARCIALES .....</b>		930.149,58	1.121.143,76	Cuentas Varias .....	26.342,54	62.319,10	97.681,02
<b>DEUDORES POR REASEGUROS:</b>				<b>TOTAL DEL PASIVO .....</b>		399.110,37	321.061,03
Compañías Congéneras .....	33.470,76			<b>CAPITAL Y RESERVAS:</b>			
Compañías Asociadas (Reaseguros) .....	1.566,10	35.829,31	75.559,76	Capital Autorizado y Pagado, Dividido en 1.050.000 Acciones de valor nominal de \$ 0,30 cada una .....	315.000,00	315.000,00	315.000,00
Caja Reaseguradora de Chile-Fondo Reposición Sinistros .....	792,45			<b>RESERVAS SOCIALES:</b>			
<b>DEUDORES POR PRODUCCION</b>				Legal .....	38.000,00		
Cuentas Corrientes (Productores) .....	10,49			Diferencia en Venta de Bienes .....	280.772,40		
Primas Pendientes (Primas por Cobrar seguros Directos y Banco) .....	9.182,17			Revalorización por Leyes Especiales .....	821,60		
Primas Pendientes (Productores) .....	36.277,46	389.999,89	196.518,05	Futuros Dividendos .....	1.179,54	467.337,09	367.025,33
Documentos Responsabilidad Asegurados .....	344.529,77			Acciones por Revalorizaciones .....	146.563,52		
<b>DEUDORES DIVERSOS:</b>				<b>RESERVAS REGlamentARIAS:</b>			
Personal y Directores .....	9.547,46	41.124,44	25.278,29	Fluctuación de Cambios .....	675,20		
Cuentas Varias .....	31.576,98			Fluctuación Plan Habitacional .....	158.948,08		
<b>ACTIVO TRANSITORIO:</b>				Fluctuación de Valores .....	11.806,50	191.228,00	345.651,11
Empréstito Forzoso, Ley 16.840 .....		1.589,55	1.589,55	Otras reservas .....	19.798,22		
<b>TOTAL ACTIVO .....</b>		1.398.692,77	1.420.089,11	<b>GANANCIAS Y PERDIDAS:</b>			
				Utilidad del Ejercicio .....		26.017,31	91.351,49
				<b>TOTAL IGUAL AL ACTIVO .....</b>		1.398.692,77	1.420.089,11

## C U E N T A S D E O R D E N

D E B E			H A B E R		
Cumplimiento 5% D.F.L. Nº 2 .....	700,00	700,00	Obligación 5% D.F.L. Nº 2 .....	700,00	700,00
Cumplimiento 5% CORVI, Ley 15.228 .....	3.593,74	3.593,74	Obligación 5% CORVI, Ley 15.228 .....	3.593,74	3.593,74
<b>TOTALES .....</b>	4.293,74	4.293,74	<b>TOTALES .....</b>	4.293,74	4.293,74

## C U E N T A S D E R E S U L T A D O S

P E R D I D A S			G A N A N C I A S		
Primas de Reaseguros Cedidos .....	261.560,23	200.862,41	Primas de Seguros Directos .....	301.052,55	233.655,03
Reserva de Riesgo en Curso, Ejercicio Actual .....	245.066,59	116.574,82	Primas de Reaseguros Aceptados .....	554.067,60	251.977,11
Costo de Productores .....	38.672,00	7.721,49	Sinistros Recuperados .....	3.166,15	1.779,34
Descuento de Reaseguros Aceptados .....	212.818,92	89.672,45	Reserva de Riesgo en Curso, Ejercicio Anterior .....	116.574,82	63.255,38
Sinistros Directos .....	1.055,75		Descuento de Reaseguros Cedidos .....	110.607,28	58.229,30
Sinistros por Reaseguros Aceptados .....	266.257,31	1.025.430,80	Bonificación Caja Reaseguradora de Chile .....	608,36	23,03
<b>GASTOS:</b>			Intereses de Primas a Plazo .....	2.148,81	5.130,73
De Administración, Cobranza y Producción .....	91.256,08	82.743,00	Otros Ingresos de Seguros .....	424,52	1.088.650,09
<b>REMUNERACION ADMINISTRADORES:</b>			<b>PRODUCTO DE INVERSIONES:</b>		
Dieta a Directores .....	1.959,95	8.514,22	Valores Mobiliarios .....	64.381,81	133.765,44
Participación Directores .....	3.329,26		Otras Inversiones .....	28.110,79	92.492,60
Excedente de Retención .....	1.230,54	16.073,22	<b>TOTALES .....</b>		748.284,24
Tributación D.F.L. Nº 251 .....	33.278,70				
<b>SUMAS .....</b>	1.155.125,38	656.932,66			
Utilidad del Ejercicio .....	26.017,31	91.351,58			
<b>TOTALES .....</b>	1.181.142,69	748.284,24			

ANGEL MUÑOZ OLAVE  
C.C. 4409 - Lic. 06740

ALFONSO JIMENEZ CONTRERAS  
GERENTE

### D I C T A M E N D E L O S A U D I T O R E S

Hemos examinado el Balance General de "La Agraria" S.A. Compañía de Seguros al 30 de Junio de 1971 y las Cuentas de Resultado, correspondientes al Ejercicio terminado a esa fecha.

Nuestro examen fue practicado de acuerdo con normas de Auditoría generalmente aceptadas y, por consiguiente, incluyó comprobaciones parciales de la Contabilidad, documentación correspondiente y la aplicación de otros procedimientos de Auditoría en la medida que consideramos necesaria en las circunstancias.

Las Reservas de Riesgos en Curso fueron calculadas de acuerdo a las normas prescritas por la Superintendencia de Compañías de Seguros.

Basados en este examen, somos de opinión que el Balance General y el correspondiente Estado de Resultados, han sido preparados para exponer equitativamente la situación financiera de "La Agraria" S.A. Compañía de Seguros, al 30 de Junio de 1971 y los resultados generales de sus operaciones, por el ejercicio de doce meses, transcurridos hasta dicha fecha, de acuerdo con normas técnicas contables generalmente aceptadas.

AUDITORES  
AUDITORES UNIVERSITARIOS ASOCIADOS

SANTIAGO, Septiembre de 1971.

### I N F O R M E D E L A C O M I S I O N R E V I S O R A D E C U E N T A S

Los infrascritos, en su calidad de Inspectores de Cuentas, han examinado el Balance precedente, comprobándolo con los saldos del Libro Mayor y lo han encontrado conforme. También verificaron la conformidad de los fondos disponibles en Caja y Bancos, e Inversiones en Acciones, con los certificados correspondientes, encontrándolos ajustados a los montos que consignan y valor comercial, según el caso.

LUIS POBLETE AVALOS

SERGIO LACOS BECERRA

SANTIAGO, Septiembre de 1971.

# Club Hípico

Sábado 18 de Septiembre de 1971

**PRIMERA CARRERA, a las 12.45 horas. 1.200 metros. CONDICIONAL. PRIMERA VALIDA PARA LA APUESTA TRIPLE N° 1.**

10	1	Repulsa	54	S. Soto	11
8-7-2	2	Brunelleschi	53	L. Cifuentes	6
11-4	3	Carleque	53	J. M. Aravena	7
15-11-13	4	Makat	53	E. Vásquez	4
3-6-4	5	Zoologia	50	J. Sepúlveda	1
3-10-11	6	Simulacro	53	G. Ocampo	3
3-6-4	7	Piruetta	51	J. Miño	5
3-10-11	8	Selectiva	51	M. Pereira	9
3-6-4	9	Tue Tue	51	J. Carrasco	14
3-10-11	10	Alterada	50	A. Pereira	13
3-10-11	11	Succo	50	F. Venegas	12
12-7	12	Zorro	50	H. Ulloa	10
16-14	13	Frisola	48	A. Parra	2
6-13-11	14	Texas Girl	48	L. Rivera	8

**SEGUNDA CARRERA, a las 13.15/1.500 metros. CONDICIONAL. SEGUNDA VALIDA PARA LA APUESTA TRIPLE N° 1.**

9	1	Albarracín	55	S. Azócar	11
14-7-14	2	Barbecho	55	J. Pérez	7
4-2-2	3	Carrazo	55	E. Guajardo	6
6-3-5	4	Enrique A	55	M. Pereira	1
13-10-10	5	Liberato	55	S. Vásquez	3
13-16-5	6	Harapagón	55	N. N.	9
10-13	7	Lucavo	55	N. N.	9
3-10-11	8	Mefiant	55	J. Salinas	4
10-11-12	9	Salteador	55	C. Leighton	10
3-3	10	Seignory	55	C. Sepúlveda	2
10-13	11	Seldom	55	J. Amestelly	8

**TERCERA CARRERA, a las 13.45 horas. 500 metros. CONDICIONAL TERCERA VALIDA PARA LA APUESTA TRIPLE N° 1.**

13	1	Aristarco	55	M. Pereira	11
14-2-10	2	Bolicho	55	S. Soto	6
4-2-2	3	Bramador	55	S. Azócar	7
7-3-4	4	Bisnaga	55	J. Pérez	1
8-2	5	El Tani	55	L. Rivera	3
13-7-9	6	Poca Pena	51	J. Trujillo	5
13-7-9	7	Matchwood	50	H. Ulloa	9
13-11-13	8	Starlight	49	J. Duarte	12
9-4-11	9	Embelesada	49	J. Miño	4
15-15-10	10	Laurette	49	N. N.	10
8-8-2	11	Quignón	55	J. Salinas	4
16-13	12	Romanche	55	F. Venegas	2
6-11-2	13	Transfuga	55	C. Leighton	8

**CUARTA CARRERA, a las 14.15 horas. 1.300 metros. Serie. Ind. 3 al 6. PRIMERA VALIDA PARA LA APUESTA TRIPLE N° 2.**

1	1	Tres Joyas	57	F. Venegas	11
14-9-11	2	Arotado	56	D. Basoalto	6
6-7-9	3	Travieta	56	C. Leighton	7
7-3-4	4	Bigama	54	R. Sagardia	1
16-4	5	El Tani	51	L. Rivera	3
8-9-7	6	Poca Pena	51	J. Trujillo	5
13-7-9	7	Matchwood	50	H. Ulloa	9
13-11-13	8	Starlight	49	J. Duarte	12
9-4-11	9	Embelesada	49	J. Miño	4
15-15-10	10	Laurette	49	N. N.	10
8-8-2	11	Quignón	55	J. Salinas	4
16-13	12	Romanche	55	F. Venegas	2
6-11-2	13	Transfuga	55	C. Leighton	8

**QUINTA CARRERA, a las 14.45 horas. 4a. Serie. Ind. 26 al 37. Segunda Valida para la apuesta Triple N° 12. 1.300 Metros.**

1-7	1	First Love	59	P. Ulloa	6
3-3-6	2	Pecos	56	E. Guzmán	7
3-3-3	3	Touché	55	L. Yáñez	1
6-4-1	4	Cabot	53	J. Salinas	3
5-5	5	Destino	51	J. Pérez	5
14-1-1	6	Magloria	51	N. N.	9
5-5	7	Astro	50	S. Azócar	4
12-9-11	8	Renai	50	E. Suárez	2
1-10	9	Bozal	48	J. M. Aravena	8

**SEXTA CARRERA, a las 15.15 horas. 1.800 Metros. Clásico. Paso de Reglamo. Solamente Apuesta a ganador y duplas.**

1	1	Mediatore	59	J. Salinas	1
2	2	Naspur	59	V. Ubilla	3
3	3	Rey Colombo	59	C. Pezoa	5
4	4	Crucena	56	J. Amestelly	4
5	5	Joyful	56	P. Ulloa	2

**SEPTIMA CARRERA, a las 15.45 horas. 1.700 Metros. 4a. Serie. Indica. 25 al 34. Tercera válida Apuesta Triple N° 2.**

6-1-1	1	Mikonos	56	S. Vásquez	11
7-6-5	2	Rabbit	56	N. N.	6
1-1-9	3	Catedrático	54	J. Toro	7
6-4-2	4	Artesa	53	C. Pezoa	1
14-4-2	5	Rio Piedras	52	J. Salinas	3
6-4-1	6	Ayoub Khan	52	S. Azócar	4
9	7	Eneas	50	C. Sepúlveda	9
2-4-7	8	Melval	50	L. Toro	12
3-8-12	9	Camincha	48	R. Jaque	4
1-3-8	10	Pau Rosa	48	S. Soto	10
2-2-5	11	Trasandino	48	J. M. Aravena	2
1-1-2	12	Trompillo	48	N. N.	8

**OCTAVA CARRERA, a las 16.15 horas. 1.300 Metros. 7a. Serie. Indica 6 al 13. Primera Valida para la apuesta triple N° 3.**

6-2-14	1	Kuri Ne	54	C. Ocampo	11
17-6	2	Rada	53	E. López	6
2-8-9	3	Hualtata	52	C. Pezoa	7
14-13-8	4	Il Trovatore	51	L. Cifuentes	3
4-1-8	5	Marupara	51	J. Sepúlveda	1
5-7-13	6	Waikali	50	S. Azócar	4
13-11-4	7	Pestana	49	H. Ulloa	9
11-13-6	8	Black Spring	49	N. N.	14
7-8-12	9	Coroliano	49	J. Gutiérrez	13
8-10-7	10	Tabaqueño	49	A. Poblete	12
15-7-12	11	Eslava	49	M. Pereira	13
1-13-9	12	Lummbazo	49	J. Duarte	4
9-5-6	13	Silba	49	E. Suárez	12
3-8-6	14	New Master	48	A. Pereira	10
	15	Pompeuse	48	L. Toro	2

# Pronósticos de la Prensa Club Hípico

	LA NACION	EL ENSAYO	LA HIPICA	LAS ULTIMAS NOTICIAS	LA TERCERA	EL SIGLO	EL CLUB
1	Piruetta Selectiva Carleque	Carleque Selectiva Succo	Carleque Piruetta Selectiva	Carleque Makat Selectiva	Carleque Piruetta	Selectiva Piruetta Makat	Carleque Piruetta Selectiva
2	Seignory Mefiant Carrazo	Seignory Albaracín Carrazo	Enrique A Seignory Mefiant	Seignory Albaracín Carrazo	Carrazo Seignory Mefiant	Mefiant Seignory Enrique A	Enrique A Seignory Mefiant
3	Marcao Erótico Quignon	Erótico Marcao Quignon	Erótico Quignon Marcao	Erótico Marcao Bramador	Erótico Marcao Quignon	Erótico Quignon Tránsfuga	Erótico Quignon Marcao
4	Embelesada Travieta Bigama	El Tani Embelesada Bigama	Bigama El Tani Poca Pena	Travieta Embelesada Bigama	Bigama El Tani Embelesada	Bigama El Tani Embelesada	Bigama El Tani Poca Pena
5	Astro Magloria Bozal	Astro Bozal Cabot	Bozal Cabot First Love	Astro Bozal Magloria	Astro Magloria Touché	Astro Bozal Magloria	Bozal Cabot First Love
6	Naspur Mediatore	Naspur Mediatore	Mediatore Rey Colombo	Naspur Mediatore	Naspur Rey Colombo	Rey Colombo Naspur	Mediatore Rey Colombo
7	Ayoub Kha Melval Trompillo	Rio Piedras Ayoub Khan Melval	Catedrático Artesa Pau Rosa	Mikonos Ayoub Khan Artesa	Rio Piedras Ayoub Khan Catedrático	Ayoub Khan Melval Rio Piedras	Catedrático Artesa Pau Rosa
8	Black Spring Pompeuse Estava	New Master Coroliano Marupara	Kuri-Ne B. Spring Marupara	Pompeuse Hualtata Rada	Hualtata Pompeuse Black Spring	Il Trovatore Pompeuse Hualtata	Kuri-Ne B. Spring Marupara
9	Mantecon Torpedo Momy	Momy Raphael Tetralogia	Raphael Torpedo Supersticiosa	Momy Raphael Pistoletazo	Supersticiosa Momy Destello	Lucianella Momy Príncipe	Raphael Torpedo Supersticiosa
10	Lucero Grifo Razeza	Alarmista Huraña Admiral's Love	Lucero Huraña Alarmista	Huraña Alarmista Grifo	Grifo Improvisto Admiral's Love	Huraña Alarmista Grifo	Lucero Huraña Alarmista
11	Miletún Rio Cautín Temuquita	P. Negro Miletún Uroz	Mayana Rio Cautín Miletún	P. Negro Uroz Polo	Mayana Style Teherán	P. Negro Polo Style	Mayana Rio Cautín Miletún
12	Poderoso Papelisa Palmenia	Seducteur Holy Hock Palmenia	Gladys Seducteur Palmenia	Seducteur Poderoso Karen	Poderoso Seducteur Holy Hock	Poderoso Seducteur Holy Hock	Gladys Seducteur Palmenia

## NASPUR EN SU PISTA

Sólo cinco competidores en el clásico de esta tarde, pero todos de categoría, sobresaliendo la reaparición de Naspur en la pista de pasto. La distancia será 1.800 metros y el premio \$ 50.000 al primero. Las opciones:

**MEDIATORE** 59 (J. Salinas). Viene de ganar en buena forma y en sus trabajos se ve insuperable. Estará en la refriega final. Para segundo.  
**NASPUR**, 59 (V. Ubilla). Vuelve a su pista y lo

hace con un triunfo holgado en su anterior. Nos parece la mejor opción. Para ganador.  
**REY COLOMBO**, 59 (C. Pezoa) acaba de ser vendido para seguir su campaña en el exterior. Si correrá, es rival de peligro.  
**CRUCENA**, 56 (J. Amestelly). Es evidente que lleva rivales superiores.  
**JOYFUL**, 56 (P. Ulloa). En el pasto su chance se agiganta. Puede perfectamente encargarse del buen sport.



VALENTIN UBILLA estima muy difícil que Naspur pierda la central de esta tarde. Lleva bravos rivales, pero el hijo de Bristol atraviesa por un gran periodo.

I. MUNICIPALIDAD DE LAS BARRANCAS

## PROGRAMA OFICIAL DE FIESTAS PATRIAS 1971

En el 161° Aniversario de nuestra Independencia Nacional

### 1810-1971

Sábado 18 de Septiembre

08.00 horas - Salva de 21 cañonazos  
08.15 horas - Actos artísticos.  
09.00 horas - Llegada de las Delegaciones participantes en los actos.  
09.30 horas - Izamiento del Pabellón Nacional  
09.40 horas - Ofrecimiento del acto, por el Señor Alcalde, en representación de la H. Corporación, a las autoridades y delegaciones presentes.  
09.50 horas - Bendición de los Vehículos y Material recientemente adquirido que será entregado al servicio de la Comunidad.  
10.00 horas - Alocución Patriótica, por un representante de Carabineros o de las Fuerzas Armadas.  
10.20 horas - Desfile de las Instituciones, Escuelas, Defensa Civil, Boy Scouts y Bomberos.  
10.45 horas - Entrenaciones - Palo enebado - Píñata.  
11.00 horas - Actos Artísticos.  
12.00 horas - Entrega de Premios y Estímulos.  
12.30 horas - Coctel de Honor ofrecido por la H. Corporación Municipal a las autoridades e invitados especiales.  
15.00 horas - Continuación de Fiestas Populares en las Poblaciones.  
20.00 horas - Procesión de Bailes Populares en la Comuna.

DOMINGO 19 de Septiembre

08.00 horas - Salva de 21 cañonazos.  
09.00 horas - Continuación de Bailes y Fiestas Populares en la Comuna y diferentes Poblaciones.  
23.00 horas - Fin de Festividades.

La Honorable Corporación

**SOCIEDAD CONSTRUCTORA DE ESTABLECIMIENTOS HOSPITALARIOS S. A.**

20a. JUNTA GENERAL EXTRAORDINARIA DE ACCIONISTAS

De acuerdo con el Artículo 43, letra b) de los Estatutos Sociales, CONVOCASE a Junta General Extraordinaria de Accionistas para el día Jueves 7 de Octubre de 1971, a las 18 horas, en las Oficinas de la Sociedad, Calle Victoria Subercaseaux N° 381, 6° piso.

El objeto de esta convocatoria es pronunciarse sobre la participación de la Sociedad en la Sociedad "Calificación Keller, Westendarp y Cia S.A."

CIERRE DEL REGISTRO

Para los efectos de la Junta que se convoca, el Registro de Accionistas permanecerá cerrado desde el 4 al 6 de Octubre de 1971, ambas fechas inclusive.

EL PRESIDENTE

SANTIAGO, 17 de Septiembre de 1971

**NOVENA CARRERA a las 16.45 horas. 1.300 metros 6° Serie. Ind. 13 al 18 (2ª Valida para la Apuesta Triple N° 3).**

1652	A. Bullezu	3-1-4	1	Raphael	55	C. Sepúlveda	11
1652	S. Fuentes	4-1-8	2	Dos Estrellas	54	L. Cifuentes	6
1651	Juan Melero	6	3	Pistolero	54	J. Salinas	7
1596	A. Breque	6-1	4	Momy	52	S. Vásquez	1
1689	A. Martínez L.	5-3-12	5	Parrish	52	S. Azócar	3
1653	A. Breque V.	9-1-10	6	Príncipe	52	N. N.	9
1619	P. Inda	8-9-7	7	Supersticiosa	52	C. Pezoa	5
1600	G. Sarmiento	4-1-1	8	Tetralogia	52	V. Ubilla	12
1651	P. Polanco	4	9	Destello	51	A. Poblete	4
1649	E. Inda	5-10	10	Bruxeles	50	H. Ulloa	10
1641	L. A. García	4-5-11	11	Lucianella	50	O. Leighton	2
1554	J. M. Baeza	3-4-4	12	Mantecon	50	N. N.	13
1554	J. M. Baeza	8-8	13	Torpedo	50	S. Soto	8

**DECIMA CARRERA a las 17.15 horas. 1.300 metros 5° Serie. Ind. 18 al 26 (3ª Valida para la Apuesta Triple N° 3).**

1687	O. González	2-10-3	1	Lucero	56	L. Yáñez	11
1654	A. Carreño	4-2-7	2	Improvisto	56	S. Vásquez	6
1654	J. Chamorro	18-12	3	Trique	54	J. Toro	7
1558	A. Muscat	6-8-7	4	Africano	53	A. Pereira	1
1600	O. Silva	2-7	5	Admiral's Love	50	N. N.	3
1593	A. Donati	5-2-16	6	Don Aniceto	50	A. Parra	5
1513	A. Martínez L.	reaparece	7	Francófila	50	C. Leighton	9
1653	J. Inda	5-1-3	8	Hurana	50	S. Azócar	12
1653	José Melero	4-3-7	9	Michelin	50	L. Toro	4
1649	A. Bellezu	8-1	10	Alarmista	49	C. Sepúlveda	10
1675	M. Velarde	15	11	Chochamu	49	R. Sagardia	2
1651	C. Miranda	10-3-1	12	Grifo	48	N. N.	13
1684	V. Escobillana	7-10-6	13	Razeza	48	J. Sepúlveda	8

**DECIMAPRIMERA CARRERA a las 17.50 horas. 1.100 metros 4ª serie. Ind. 23 al 35 (Carrera anticipada del domingo 19 de septiembre).**

1559	P. Molina	14-5-5	1	Brahm Hill	60	N. N.	7
1687	P. Molina	5-11-6	2	Polo	50	H. Ulloa	5
1654	E. Inda S.	2-3-3	3	Trilladora	60	E. Naranjo	12
1687	S. Fuentes	9-9-2	4	Style	59	L. Cifuentes	13
899	J. Inda	reaparece	5	Mayana	56	C. Pezoa	6
1576	O. Allaga	3-8-10	6	Archibaldo	54	C. Sepúlveda	10
1627	A. Bagú	4-10-9	7	Uroz	54	N. N.	1
1687	J. Castro R.	3-5-4	8	Miletún	53	N. Urrutia	4
1343	Juan Melero	Reaparece	9	Rio Cautín	53	J. Salinas	3
1467	P. Inda	Reaparece	10	Temuquita	52	J. Miño	5
1603	H. Jara	14-4-1	11	Príncipe N.	51	C. Leighton	2
1640	O. Silva	3-1-8	12	Teheran	51	S. Azócar	11
1687	A. Carreño	1-7-10	13	Tolpanera	48	A. Pereira	8

**DECIMASEGUNDA CARRERA a las 18.25 horas. 1.100 metros. Serie. Ind. 18 al 23**

1091	M. Muñoz	Reaparece	1	Cautivador	55	F. Venegas	7
1603	P. Bagú	16-7	2	Ospeca	55	N. N.	12
1603	L. Gajardo	9-13-10	3	Franklin	53	A. Pereira	15
1593	C. Covarrubias	3-2	4	Gladys	53	L. Cifuentes	13
1603	J. Covares A.	12	5	Seducteur	53	C. Pezoa	6
1603	A. Pettit	7-3	6	Palmenia	52	N. N.	10
1670	R. Lopez	8-12-1	7	Karen	51	C. Sepúlveda	4
1651	G. Sarmiento	9-6-11	8	Pitágoras	51	P. Cerón	15
1653	A. Carreño	1-5-2	9	Poderoso	51	S. Azócar	9
1641	E. Inda S.	15-5-13	10	Balita	50	R. Sagardia	13
1644	F. Jacal	reaparece	11	Galante	50	M. Pereira	4
934	O. González	reaparece	12	Holy Hock	50	J. M. Aravena	





AVISOS ECONOMICOS AVISOS ECONOMICOS AVISOS ECONOMICOS AVISOS

1 BICICLETAS

GRAN liquidación de Triciclos de reparto, repuestos importados, grandes facilidades y reparaciones. Liquidación total, traiga dinero. San Diego 1317. Fono 55117. Matucana 26 - C. Importadora Cycles Victoria.

6 JUDICIALES Y LEGALES

HABIENDOSE extraviado cheque serie BZY-2 - N 137023 - 137024 Banco Nacional del Trabajo - 21 de Mayo quedar nulos por aviso correspondiente. A-18-6

Cheque Cte. Cte. N° 44971-7 de Banco O'Higgins of principal Stgo Serie O.C.N 728253 al N 728275 quedan nulos por robo de Talonario. A-18-6

EN SANTIAGO a 13 de Septiembre de 1971 En calle Huérfanos 1060 Ante la presencia de la inspectora del Trabajo Srta. Brigida Albornoz a se elige la nueva directiva del Sindicato Profesional de Obreros del Banco Osorno y la Unión para el periodo 1971 - 1972 Resultando elegidos las siguientes personas: Presidente: José Soto Reber. Tesorero: Oscar Daza Henríquez. Secretario: Francisco Riquelme Triviño, Directores: Omar Ocaranza Martín y Mario Alfaro Salinas. Se hace la presente publicación de acuerdo a la ley El Secretario. A-18-6

SINDICATO Profesional Comerciantes Especiales - Varias N° Tcon asistencia del señor Inspector don Luis Anello Fuentes. El día 13 de septiembre se realizó la renovación del Directorio 1971-1972 que quedó constituido como sigue: Presidente: Máximo Guzmán. Secretario: Dimas Jordano. Tesorero: Guillermo Pizarro Lobos. Ter Director: Guillermo Canhuante. 2. Director: Alfonso Santa María. Se hace la presente declaración en conformidad al artículo 378 del Código del Trabajo (Dimas Jordano) Secretario. A-18-6

Cheque de Cta 67-601824-6 Banco S. Americano Of Principal serie A.B.N 003462636 por E 212 queda nulo por robo. A-18-6

CON FECHA 6 de Septiembre 1971, ante la presencia del Inspector del Trabajo señor Nelson Riquelme, se llevó a efecto la renovación de la directiva del Sindicato Profesional de E.E. y O. de IMET. Ltda por el periodo 1971-1972. Salieron los siguientes señores: Presidente: Osvaldo Román Zapata; Secretario: Robinson Sánchez Miranda; Tesorero: Miguel Meneses Lira; Directores: Manuel Alvear Gallardo y Arturo Muñoz Muñoz. Se hace la presente publicación conforme al artículo 378 del Código del Trabajo. A-19-6

Cia de Seguros La Hilandera S.A. Citase a los señores accionistas para el 30 de septiembre de 1971, a las 18 horas, en las oficinas de la Compañía, avenida Irarrázaval N° 1528, para tratar lo siguiente: 1° Presentación de la 29 a Memoria y Balance General al 30 de Junio de 1970; 2° Designación de Inspectores de Cuentas. El Registro de Accionistas permanecerá cerrado desde el 25 al 30 de Septiembre e inclusivos. Santiago, 15 de Septiembre de 1971. El Directorio. A-18-6

COOPERATIVA de Vivienda y Servicios Habitacionales Las Lomas de Maipo Limitada, Convocatoria. Convócase a los señores cooperados a Junta General Extraordinaria de Socios para el 20 de septiembre de 1971 a las 18.30 horas en primera citación y a las 19.00 horas en segunda en el local de calle Alameda 1592, con el objeto de tratar: Primero Ratificar y aceptar convenio de Asistencia Técnica. Segundo Asignación de sitios. Cuarto Acuerdo de contratar préstamo IFICOOP. Quinto Acuerdo de contratar préstamo en AAP Calicanto. Sexto Acuerdo de otorgar las garantías necesarias. Séptimo. Acuerdo de facultar al Consejo de Administración para efectuar las operaciones. Octavo. Eliminación de Socios morosos. Noveno Varios. El Consejo de Administración. A-18-6

HABIENDOSE extraviado cheque serie K.C.N 6111224-6111225 Banco de Chile Oficina Central. Quedan nulos por aviso correspondiente. A-20-6

HABIENDOSE robado los cheques serie AT Nros 3470-982 al 3471.000 cuenta 12809-1 del Banco del Estado quedan nulos por la presente publicación. A-19-6

CHEQUE N° 2408946, Cuenta 2400-5 del Banco del Estado, por E\$400, extraviado, ha quedado nulo previo aviso respectivo. A-20-6

EN SANTIAGO, 2 de Septiembre de 1971, siendo las 19 horas en Huérfanos N°1272 ante el Inspector del Trabajo Señor Adolfo E. Hartard se efectuó una elección complementaria para designar al director del Sindicato Profesional de Empleados de Sack, S.A.C. Siendo elegido el señor Alberto Jara Ureta. La Directiva definitiva quedó Constituida de la siguiente manera: presidente, Ricardo Montenegro Maura, Secretario Mario Gallardo Escalante, Tesorero Miguel Elver Vega, Directores: Francisco Miranda Segura, Alberto Jara Ureta. Lo que se comunica en conformidad al artículo 378 del Código del Trabajo. A-20-6

RENOVACION Directorio. En Santiago a 31 de agosto de 1971, en Merced 753, ante la Inspectora del Trabajo Doña Mireya Aracena Riquelme, se renovó la directiva del Sindicato Profesional de Ingenieros y Egresados de Ingeniería de la Empresa Nacional de Telecomunicaciones S.A. la que quedó constituida como sigue: Presidente, Jaime Canales - Echevarría Fuentes, Secretario, Iván Velasco González, Tesorero, Gustavo Cantuzano Aranda; Director, Sergio Astorquiza Fabry; Director, Alejandro Ullas Azocar. Se hace la presente publicación de acuerdo al art. 378 del Código del Trabajo. El Secretario. A-20-6

POR HABERSE extraviado cheque N° 3026402 - cuenta N° 6391-2 queda nulo. Banco del Estado - sucursal Mackenna. A-20-6

QUEDAN nulos cheques C-21-4403072 al 4403075 del Bco A. Edwards y Cta N° 1180899 del Banco Osorno La Unión por robo. A-20-6

EN SANTIAGO, con fecha 14 de septiembre de 1971, en el local ubicado en Huérfanos 1273 8° piso, ante la presencia del Inspector del Trabajo, siendo las 19 hrs, se llevó a efecto la elección de la Directiva Definitiva del Sindicato Profesional de E.E.P.P. de Manufacturas Orlando S.A.C.I. y quedó formada de la siguiente manera: Presidente, Julio Alvarez Barrios, Secretaria, Eliana Cornejo Alfaro, Tesorero, Victor Araya Reyes, Directores, Manuel Fernández Moreno, Ramón Venegas Canto, La Secretaria. A-20-6

EL DIA 16 de septiembre de 1971, a las 18.30 horas en calle Hurtado de Mendoza 1447, y ante el señor Juan V. Fernández Moreira, inspector del trabajo, el Sindicato Profesional de E.E. y O.O. de Imprenta Badal procedió a elegir directiva periodo 1971-1972, que quedó constituida de la siguiente manera: Presidente, Gustavo Meneses Campillay, Secretario, Galvarino Tapia Bruna, Tesorero, José M. Vázquez Carrera, Director, Horacio Lora Díaz, Director, Manuel Alvarez Castro. Se hace la siguiente publicación en cumplimiento al artículo 378 del Código del Trabajo. El Secretario. A-20-6

EN SANTIAGO a 13 de Septiembre de 1971, ante el Inspector señor Carlos Fuenzalida, se eligió directiva definitiva del Sindicato Profesional de EE y OO de Guías y Puntualidad de Chile S.A. Compañías y Producción de Guías, Telefonías, L.L. mes de septiembre quedó formada como sigue: Presidente, Eliana Toro C. Secretario, Ximena Scharzke, Tesorero, Juana Demarín G. Directores, Luis Díaz P. Isabel Salgado. Se hace la presente publicación de acuerdo a la ley La Directiva. A-18-6

CHEQUE D T 4258107 Banco del Estado nulo extraviado. A-19-6

GEBERT S. A. C. En conformidad al Art. 117 del DFL 251 de 22.5.1931 se avisa que con fecha 1° de Junio de 1971 ha presentado su renuncia al cargo de Director el Sr. Carlos Urbina Campos. A-18-6

COOPERATIVA de Vivienda y Servicios Habitacionales Las Lomas de Maipú Limitada Convocatoria. Convócase a los señores cooperados a Junta General Extraordinaria de Socios para el 20 de Septiembre de 1971 a las 18.30 horas en primera citación y a las 19.00 horas en segunda en el local de calle Alameda 1592, con el objeto de tratar: Primero Ratificar y aceptar compra del terreno. Segundo Ratificar y aceptar convenio de Asistencia Técnica. Tercero Asignación de sitios. Cuarto Acuerdo de contratar préstamo IFICOOP. Quinto Acuerdo de contratar préstamo en AAP Calicanto. Sexto Acuerdo de otorgar las garantías necesarias. Séptimo. Acuerdo de facultar al Consejo de Administración para efectuar las operaciones. Octavo. Eliminación de Socios morosos. Noveno Varios. El Consejo de Administración. A-17-6

PUBLICACION EN EXTRACTO. Cooperativa de Viviendas y Servicios Habitacionales "Antillanca" Ltda, en formación, constituida en Talca a 10 de Agosto de 1971 según constancia en Protocolización ante Notario Señor Sergio Mendoza Aylwin, Formada por 25 socios, todos empleados que suscriben 40 acciones de E-300 cada una, declara como domicilio común Uno Oriente N°1190 y tiene como finalidad la adquisición o construcción de viviendas y servicios habitacionales. su domicilio común es la ciudad de Talca, calle Uno Oriente N°1190 y su duración es indefinida. El Capital Suscrito de la Cooperativa es de E-300.000 y un capital pagado de E-108.243,07. Directorio Provisional. Consejeros Titulares: Carlos Toledo Quinteros, Sergio Vargas Seco, Jaime Tolosa Godoy, Teresa León Rodríguez, Silvia Bustos Ahumada, Consejeros Suplentes: Celma Pino Rivas, Leonides Jara Sandoval, Edmundo Rojas Orellana, Jorge Niles Fuentes, Hilda González Roa, Junta de Vigilancia Titulares: Omar Castro Alvarado, Máximo Elizalde Hevia, Patricio Ortiz Labraña, Junta de Vigilancia Suplentes: Edmundo Bobadilla Bobadilla, Patricio Tolosa Godoy, Julio Vargas Seco, Gerente Provisional Sr. Raúl Arnaldo Ramirez Baeza. A-18-6

CONSTITUCION de Sindicato. Con fecha 14 de sept se constituyó el Sindicato Profesional Mixto Nacional de Empleados y Obreros de Via Sur Ltda ante la presencia de la señorita inspectora del Trabajo Laura Quintero Labraña quedando la directiva de la siguiente manera: Presidente: Claudio Gallegos Dueñas, Secretario: José López Alvarado, Tesorero: Segundo Reyes Miranda, Directores: Fernando Velásquez Zúñiga, Jorge Bellavilla. Se hace, la siguiente publicación de acuerdo al Artículo 378 del Código del Trabajo. A-20-6

EN SANTIAGO a 13 de Septiembre de 1971, ante el Inspector señor Carlos Fuenzalida, se eligió directiva definitiva del Sindicato Profesional de EE y OO de Guías y Puntualidad de Chile S.A. Compañías y Producción de Guías, Telefonías, L.L. mes de septiembre quedó formada como sigue: Presidente, Eliana Toro C. Secretario, Ximena Scharzke, Tesorero, Juana Demarín G. Directores, Luis Díaz P. Isabel Salgado. Se hace la presente publicación de acuerdo a la ley La Directiva. A-18-6

EL SINDICATO Profesional del Personal secundario del Banco Español Chile oficina de Santiago, cita a todos sus socios para el 23 de septiembre a las 16.30 horas, en Agustinas 920, para elegir nueva directiva por el período 1971-1972, ante la presencia de un inspector del trabajo. A-18-8

CITACION. Se cita a Junta General Extraordinaria de Socios de la Cooperativa de Viviendas "Jardín Lo Espejo" Ltda en su sede social, para el día sábado 25 del Pte. a las 16 hrs en 1ª citación y a las 16.30 hrs en 2ª citación y a las 16.30 hrs en 2ª citación. Tabla a tratar: 1° Cuentas en general; 2° Asuntos varios. Asistencia obligatoria de acuerdo al Estatuto Social. El Consejo de Administración Las Barrancas, Septiembre de 1971. A-14-R

MUTUALIDAD del Ejército y Aviación Junta General Ordinaria de Asegurados Segunda y tercera citación. De conformidad con el art. 42 de los Estatutos de la Mutualidad, citase a Asegurados para el 21 del presente a las 17 horas en las Oficinas de la Mutualidad Moneda 1160, 4. Piso. en Segunda citación por no haberse reunido el quórum necesario para la primera convocatoria y a las 18 horas en el mismo día y lugar en tercera citación para el caso de no reunirse el quórum exigido por los Estatutos para la segunda convocatoria, a fin de que los señores asegurados presenten su aprobación a la Memoria Balance e Inventario anual de la Sociedad al 30 de junio de 1971. Santiago, septiembre de 1971. El Presidente del Consejo. C-18-8

CUERPO de Bomberos de Nuñoa y La Reina Tercera Compañía bomba los Guindos "Voluntad y Sacrificio". Cita a la Compañía a Sesión Ordinaria, para el día martes 24 de agosto, a las 22 horas. Tabla: Informe Comisión Rev. Tesorería 2° Trimestre, Informe Comisión Rev. Libros 2° Trimestre, Balance Tesorería 2° Trimestre, Renuncia de Maquinista. Elecciones a que habiere lugar Varios. Punto de reunión: El Cuartel. A-18-6

SOCIEDAD Cooperativa de Edificación de Viviendas doctor Carlos Haupt Limitada Convocatoria. Convócase a los señores cooperados a Junta General Extraordinaria para el 20 de Septiembre de 1971 a las 16.30 horas en primera citación y a las 17 horas en segunda citación en el local de calle Huérfanos 3255 con el objeto de tratar: Primero Ratificar y aceptar compra de terreno. Segundo Ratificar y aceptar convenio de Asistencia Técnica. Tercero Asignación de sitios. Cuarto Acuerdo de contratar préstamo en AAP Ahornem. Quinto Acuerdo de otorgar las garantías necesarias. Séptimo. Acuerdo de otorgar poderes al Consejo de Administración para realizar la operación. Séptimo Varios. El Consejo de Administración. A-17-6

7 REMATES

REMATE. Ante Sexto Juzgado Civil Mayor Cuentas, Santiago Bandera 385, se rematará treinta setiembre 1971, 15 horas propiedad ubicada calle Doctor Johow N° 996, comuna de Nuñoa, departamento de Santiago, inscrita fs. 20839 N° 25010, Registro Propiedades año 1968 Conservador Bienes Raíces Santiago. Mínimo subasta E° 56.000. Forma de pago, contado dentro plazo ocho días hábiles de la fecha subasta. Todo postor deberá otorgar garantía equivalente 10% mínimo, dinero efectivo, o boleto bancaria orden Tribunal. Demás bases, expediente 1781-70 "Gumucio Jorge con Gottlieb Guillermo"; ejecutivo La Secretaría. A-18-7

CITACION. Asociación de Geógrafos de Chile AGECH. Primera Asamblea General Ordinaria de Socios Citase día 25 de septiembre 1971, a las 10.30 horas. Teatinos 120 Piso 10° (Oficinas IREN). Tabla: 1- Cuenta Directorio Provisorio. 2- Elección Directorio. 3- Nombramiento socios honorarios. 4- Varios. Participarán socios con cuotas pagadas hasta agosto 1971, inclusive. Secretario General. A-18-8

8 CITACIONES

ELECCION de Directorio. El Sindicato Profesional de Empleados Particulares de la Industria del Vidrio, Ramos e Industrias Afines y Conexas, cita a los socios para el día 21 de septiembre de 1971, en Vicuña Mackenna 3101, a las 18.15 en primera y 18.30 en segunda citación para proceder a la elección del Directorio para el período 1971-1972 El Directorio. A-18-8

CANAL Panquehue Rengo. Citación. Juzgado Letras Caupolicán, ordenó citación comuneroy Canal Panquehue, audiencia 29 septiembre 1971, 10 horas, objeto constituir Asociación Canales. Causa Rol 34.033 El Secretario. A-18-8

EL SINDICATO Profesional del Personal secundario del Banco Español Chile oficina de Santiago, cita a todos sus socios para el 23 de septiembre a las 16.30 horas, en Agustinas 920, para elegir nueva directiva por el período 1971-1972, ante la presencia de un inspector del trabajo. A-18-8

CITACION. Se cita a Junta General Extraordinaria de Socios de la Cooperativa de Viviendas "Jardín Lo Espejo" Ltda en su sede social, para el día sábado 25 del Pte. a las 16 hrs en 1ª citación y a las 16.30 hrs en 2ª citación y a las 16.30 hrs en 2ª citación. Tabla a tratar: 1° Cuentas en general; 2° Asuntos varios. Asistencia obligatoria de acuerdo al Estatuto Social. El Consejo de Administración Las Barrancas, Septiembre de 1971. A-14-R

MUTUALIDAD del Ejército y Aviación Junta General Ordinaria de Asegurados Segunda y tercera citación. De conformidad con el art. 42 de los Estatutos de la Mutualidad, citase a Asegurados para el 21 del presente a las 17 horas en las Oficinas de la Mutualidad Moneda 1160, 4. Piso. en Segunda citación por no haberse reunido el quórum necesario para la primera convocatoria y a las 18 horas en el mismo día y lugar en tercera citación para el caso de no reunirse el quórum exigido por los Estatutos para la segunda convocatoria, a fin de que los señores asegurados presenten su aprobación a la Memoria Balance e Inventario anual de la Sociedad al 30 de junio de 1971. Santiago, septiembre de 1971. El Presidente del Consejo. C-18-8

12 BOMBEROS

CUERPO de Bomberos de Nuñoa y La Reina Tercera Compañía bomba los Guindos "Voluntad y Sacrificio". Cita a la Compañía a Sesión Ordinaria, para el día martes 24 de agosto, a las 22 horas. Tabla: Informe Comisión Rev. Tesorería 2° Trimestre, Informe Comisión Rev. Libros 2° Trimestre, Balance Tesorería 2° Trimestre, Renuncia de Maquinista. Elecciones a que habiere lugar Varios. Punto de reunión: El Cuartel. A-18-6

15 PARA NIÑOS

Tonnes, Payasos, Titeres, Ma-aos. 378395. A-4-15

16 FIESTAS

Conjuntos para bailar monios. 378395. A-4-15

GUIA PROFESIONAL MEDICOS

Dr. NORBERTO SAINZ RECIO Medicina Interna Corazón - Higado - Riñón - Estomago Obesidad San Antonio 427 Of 715 Horas de atención de 5 a 7 Teléfono 35361

Dr. JOSE FROIMOVICH Especialista en vejez Avenida Bulnes 377 Departamento 605 Fono 67176

VARICES DOCTOR OYANDEL Trata sin reposo: eczemas y úlceras varicosas crónicas Huérfanos 1022 Depto. 706 Fono 83964

Dr. SERGIO PUENTE GARCIA Cirujia General. Vias Biliares y Páncreas Martes y Viernes de 5 a 7 P.M. Avda. Bulnes 80 Depto 106 10° Piso Fono 716973

Dr. HERNAN DEL PINO Enfermedades de niños. Rayos X Consultas de 14 a 16 horas. Mac Iver 142 2°; Pisco Oficina 204 Fono 393601 Pedir hora Lunes - Miércoles y Viernes Domicilio Fono 496745

OCULISTAS

DOCTOR TOBAR Moneda 1040 Oficina 1204 Teléfono 64837 Consultas de 18 a 19.30 Sábado de 12 a 13

PRACTICANTES

LUIS ALDUNATE Edificio Waldorf Ahumada 131 Depto 916 Fono 60828 Atiende prescripciones medicas en vias urinarias Atencion Domiciliar

PEDICUROS

POLICLINICA "AVILES" Pedicura indolora curaciones inyecciones Control Presion Teatinos 371 - Oficina 612 - 87596 También pedimassajes

Advertisement for stamps and metal items: TIMBRES DE GOMA Y METAL ORABADOS, CALADOS. CASA JAPONESITA. MONEDA 1045 PASAJE EDWARDS LOCAL 1045 CREDITOS.

Advertisement for midwives: SE NECESITAN MATRONAS. SE NECESITAN 2 MATRONAS PARA EL HOSPITAL DE RIO NEGRO Y 2 MATRONAS PARA EL HOSPITAL DE COMBARBALA. SE OFRECEN FACILIDADES DE ALIMENTACION Y ALOJAMIENTO. INFORMACION: MONJITAS 665, OFICINA 31, SECCION MATERNO INFANTIL, DE LUNES A VIERNES DE 9 A 17 HORAS. DIRECTOR GENERAL.

Advertisement for psychology institute: INSTITUTO CHILENO DE INVESTIGACIONES PARAPSICOLOGICAS CONFERENCIA. Desde el lunes 20 el Instituto ofrece el curso: ¿QUE ES EL OCULTISMO? Profesor, Santiago Ferrero. Destacamos de entre las materias a tratar: Crítica de la Ciencia; Paralelismo Semántico; Importancia del método esotérico; Iniciación a la práctica esotérica; Escuelas esotéricas y su trabajo; Métodos y estructuras iniciáticas modernas en Oriente y Occidente. MATRICULA ABIERTA EN LA SECRETARIA DEL INSTITUTO. Catedral 1029 - 4º piso de 16, 30 a 20, 30 Hrs.

Advertisement for fire department: CUERPO de Bomberos de Nuñoa y La Reina Tercera Compañía bomba los Guindos "Voluntad y Sacrificio". Cita a la Compañía a Sesión Ordinaria, para el día martes 24 de agosto, a las 22 horas. Tabla: Informe Comisión Rev. Tesorería 2° Trimestre, Informe Comisión Rev. Libros 2° Trimestre, Balance Tesorería 2° Trimestre, Renuncia de Maquinista. Elecciones a que habiere lugar Varios. Punto de reunión: El Cuartel. A-18-6

Un Diario y una Revista de contenido familiar

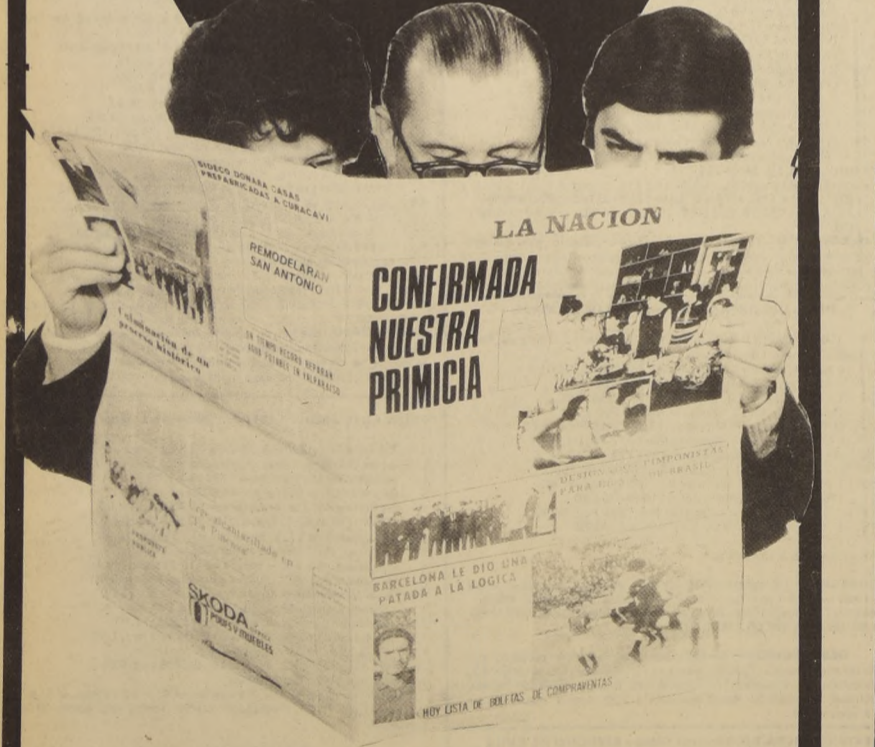

Alcanza para todos... el deporte, el progreso, la hípica, la política, espectáculos, entretenimientos. ¡Un Diario para todos! Y además con LA REVISTA DOMINICAL, un Cuento completo de autor nacional, un puzzle de una página, notas científicas, amenas, exclusivas

¡La Nación está ahora mejor que nunca! LA NACION Cómprala y compártala con su familia.

ARTICULOS RECIENTES LLEGADOS DE ADUANA OFRECEMOS:

- Soda Cáustica en escamas
Acido Sórbito
Sorbato de Potasio
Pepsina polvo y escamas 1.3000
Timol cristalizado
Propilenglicol
Esencia de Pino
Atracción artificial
Goma Arábica polvo blanca de la yentera
Mirra polvo
Cobalto Cloruro
Alumbre cromo
Nipagin-Nipazol- Nipacombín
Sodio Fluoruro
Acido Oxálico
Sodio Fosfato Trisódico
Calcio Fosfato Tricíclico
Estearina
Saponina
Colodión
Goma Tragacanto en polvo
A. do Láctico comestible
Magnesio Metálico polvo
Mentol cristalizado
Alcánfor en polvo
Paradichlorobenceno
Fosfato Di Amónico
Incenso en granos
Etilenglicol
Glucosa Anhidra
Amonio Bicarbonato
Bario Sulfato para radioscopia
Sodio Nitrito
Ceniza de Soda
Un amplio surtido de Reactivos para Laboratorios W.A.Y. BAKER. Esencias Frutales. Colorantes inofensivos, Drogas medicinales y Productos Químicos industriales.

DROGUERIA MICHELSON S.A. Avda República 290- Fonos 90088-91245-97554. Atención de Lunes a Viernes de 9 a 18.15 horas.



# CINES DEL CENTRO

**AUDITORIO.** Inst. Chileno-Soviético de Cultura. Ejército 57 (89644) 7 hrs. Lenin en Polonia.

**ASTOR.** Estado 257. Tel. 392112. Desde las 10:55 "Esposas de Médicos" May. de 18.

**BANDERA.** Bandera 76. Tel. 714403. Desde las 10 hrs. "El Satánico Dr. No." May. de 18.

**CITY.** Agustinas 1022. Tel. 66687. Desde las 10:55 Hrs. "Cuando los Dioses de la Tierra".

**CENTRAL.** Huérfanos 930 (33555) Desde las 13 horas. Love Story.

**CERVANTES.** M. Cousiño 134 (381894) Desde las 13 horas Orfeo Negro.

**NORMANDIE.** Alameda 139 (392749) Desde las 14 hrs. La guerra de los botones. El profesor patagónico.

**SECTOR RUÑO-A-PRO-VIDENCIA-VITACURA**

**ANDÉS.** Avda. Irrazábal 1435 (43811) Desde las 14 hrs. "Un día en la noche. Cineco para Córdoba. Pistolero con las cruces."

**CALIFORNIA.** Irrazábal 1568 (498061) A las 16.15, 19 y 22 hrs. Orfeo Negro. May. de 18.

**DANTE.** Washington 26 (494359) A las 16, 19 y 22 hrs. Amo a mi mujer, pero... May. de 21.

**EGANA.** (271026) Desde las 15 hrs. Bambi. Cupido motorizado.

**EL GOLF.** Apoquindo 3368 (480048) A las 16, 19 y 22 hrs. Rabia en el corazón. May. de 21.

**HOLLYWOOD.** Irrazábal 2900 (423389) Desde las 13 hrs. Puerto de la muerte. Quemada. Noche sin fin.

SUS PROGRAMAS MAS NITIDOS EN UN **GELOSE**

Distribuidores autorizados a través de todo el país.

En Santiago, **TELEMUNDI**

GARANTIA Y SERVICIO TECNICO PERMANENTE DE FABRICA.

**11.30 TEDEUM.**

**13.00 FONDAS DE TELEVISION NACIONAL DEPORTES:** Fútbol desde Estadio Santa Laura.

**18.00 CIRCO.**

**20.00 DESFILE DE CANTANTES POPULARES.**

**20.30 LIRA POPULAR.**

**20.45 GRANDES PELEAS DEL SIGLO.** "Baer y Schmelling".

**21.00 ARTISTAS NACIONALES FOLKLORICOS.**

**22.00 NOTICIERO.**

**22.30 DESFILE MUSICAL.**

**24.00 CIERRE.**

**10.30 - Transmisión Directa desde San Miguel.** Con un gran Show con la participación de: María Elena Parra, Chito Morales, Violeta Vidaurre, Pepe Tapia, Bascuñán del Campo, Guillermo Bruce. Conjuntos Pimaquén y muchos otros.

**15.00 SABADOS EN EL 9.** Con la animación de Enrique Maluenda, con la participación de Peggy Cordero, Guillermo Bruce, Pepe Tapia, Violeta Vidaurre, Chito Morales, Gladys del Río y además la actuación especial de: Luisín Landáez, Fiesta Linda, Duó Rey Silva, Wendy, Los Banana 5, La Huambalví, Buddy Ricardos.

**19.30 Transmisión Directa con nuestro equipo móvil desde la Comuna de San Miguel.** Gran Show Gigante con la participación de: Gloria Simonetti, Lucho Barrios, Los Moros, Luz Eliana, Patricio Morán, Rose Van Nelly Sanders, Orquesta Cubanacán, Los Hermanos Campos, Lorenzo Valderrama y muchos más.

**21.30 NUEVE DIARIO 71**

**22:15 BAILE EN EL 9.** Directamente desde la Comuna de San Miguel. Con la animación de Armando Navarrete, Guillermo Bruce, Pepe Tapia y la Orquesta Los Combo Kimbu.

**13.33 LA HECHIZADA**

**14.00 PASADO MERIDIANO.** Actualidad Artística con María Inés Sáez. Dibujando Historia con Jorge Dahm, Padre Hasbún

**15.02 SABADOS GIGANTES.** Programa Especial Fiestas Patrias Desde la Media Luna del Club de Huasc "Gil Letelier". Casamiento a la Chilena. Conjunto Folklórico de 10 Países Latinoamericanos

**19.43 EL TIEMPO.**

**20.00 EL GRAN CHAPARRAL**

**21.03 SHOW ESPECIAL DE FIESTA PATRIAS DEL SAPO Y LA CULERA**

**SERVICIOS DE EMERGENCIA \***

ASISTENCIA PUBLICA **382244**

COMPAÑIA CENTRAL **62261**

BOMBOS **1171-60141**

**La incidencia debe ser emitida**

**CINELANDIA.** Puente 540 Tel. 67932. Desde las 13 hrs. "La Vuelta al mundo en 80 días" Menores.

**CAPRI.** Monjitas 825 (392414) Tarzán el hombre mono. Tarzán y su hijo.

**CONTINENTAL.** Plaza Buñes 41. Tel. 60735. Desde las 14 hrs. "El Día que me quieras" Menores.

**DUCAL.** Agustinas 777 (35375). Desde las 10:55 hrs. La monja de Monza.

**ESPAÑA.** Estado 337. Tel. 398488. A las 13:45, 15:45, 17:45, 19:45 y 22 hrs. "La Cosas de la vida" May.

**FLORIDA.** Estado 226 (34289) Desde las 13 horas. Dime que me amas.

**GRAN PALACE.** Huérfanos 1176. Tel. 60082. A las 15:18, 45, y 22 hrs. "La Espada y la Rosa" May. de 14.

**HUELEN.** Huérfanos 779 (31603) Desde las 13 horas. El día que me quieras.

**HUERFANOS.** Huérfanos 930 (36707) Desde las 13 horas. El poema de las danzas.

**IMPERIO.** Estado 215. Tel. 397960. Desde las 10 hrs. "La Matricida" May. de 21.

**KING.** Huérfanos 840. Tel. 32838. Desde las 9:45 hrs. "Rabia en el Corazón" May. de 21.

**LIDO.** Huérfanos 680. Tel. 34366. Desde las 13:30 hrs. "Este es Elvis" Menores.

**LUXOR.** Bandera 236 (84688) Desde las 11 hrs. La fuente de la doncella.

**MAYO.** Monjitas 879. Tel. 391201. Desde las 10 hrs. "El Amo de las Islas" May. de 18.

**METRO.** Bandera 141 (61570) Desde las 14:30 horas. Cuando es preciso ser hombre.

**NILO.** Monjitas 879. Tel. 392078. Desde las 10 hrs. "Los Neuróticos del Sexo" May. de 21.

**PACIFICO.** Huérfanos 1147. Tel. 62921. Desde las 10:30 hrs. "Nuevas aventuras de los Incomparables".

**PLAZA.** Compañía 1068. Tel. 34714. Desde las 10 hrs. "Alas sobre Londres" May. de 14.

**REAL.** Compañía 1068. Tel. 65555. Desde las 11 hrs. "La Batalla de Neretva" May. de 14.

**REX.** Huérfanos 735. (31144) Desde las 11 hrs. La otra cara del amor" May. de 21.

**RIO.** Monjitas 743. Tel. 33550. Desde las 11 hrs. El Último Cuplé". "Simplemente María".

**RITZ.** San Antonio 50 (380613) Desde las 13 horas. Al umbral del infierno.

**RIVIERA.** D. Cervantes 802 Tel. 36093. Desde las 13 hrs. "La mujer del Cura". La Extraña pasión del marido".

**ROXY.** Huérfanos 1055 (80809) Desde las 10 horas. Tarzán el hombre mono. Tarzán y la fuente de la juventud.

**SAN MARTIN.** B. O'Higgins 776. Tel. 35357. Desde las 11 horas. Soldados vírgenes. Traficantes del placer.

**SANTA LUCIA.** O.A. B. O'Higgins. San Isidro. Tel. 64718. A las 15, 18.30 y 22 horas. "Tora Tora Tora" Menores.

**SANTIAGO.** Merced 829. Tel. 32888. Desde las 11 horas. "El Tunco. Maclovio". May. de 21.

**SAO PAULO.** Merced 772. Tel. 394976. Desde las 11 horas. "El Salario del miedo". May. de 18.

**TIVOLI.** Huérfanos 757. Tel. 30611. Desde las 11 horas. Mujeres apasionadas". May. de 21.

**TOESCA.** Huérfanos 1313. Tel. 711562. Desde las 13 horas. El profesor patagónico. La guerra de los botones.

**VICTORIA.** Hué. años 827 (30021) Desde las 13 horas. La batalla de Neretva

**WINDSOR.** Moneda 1035. Tel. 89761. Desde las 10:55 horas. Monty Walsh" May. de 18.

**YORK.** Ahumada 166. Tel. 66687. Desde las 10:55 horas. "Muchachito" menores.

**LAS CONDES.** Apoquindo - Noruega (484067) A las 16, 19 y 22 hrs. La otra cara del amor. May. de 21.

**LAS LILAS.** E. Yáñez - J. de Dios (431160) A las 16, 19 y 22 hrs. En busca de la felicidad. May. de 18

**LO CASTILLO.** Vitacura (481981) A las 16, 19 y 22 hrs. Aguilas sobre Londres. May. de 14

**MARCONI.** (42867). 16, 19 y 22 hrs. Yo soy la ley.

**MACUL.** (213418) Desde las 14:30 horas. La última aventura. El chacal de Nahueltoro.

**ORIENTE.** P. de Valdivia 099. Tel. 41345. A las 16, 19, y 22 hrs. Dime que me amas. May. de 18.

# Cartelera de CINE

**ALAMEDA.** Alameda 2987. Tel. 91254. Desde las 12:30 Hrs. El Caso de Peter Strangers. Rifles Hostiles

**ALCAZAR.** Avda. Brasil 373. Tel. 80122. Desde las 14 Hrs. Perdidos en la Noche. Projectiles de Oro. En Casa de Rosita no usan Pijamas.

**BLANCO ENCALADA.** Blanco Encalada 2820. Tel. 91787. Desde las 14 Hrs. En busca del Estabón Perdido. El Espectáculo más Grande del Mundo. La Leyenda de la Ciudad sin Nombre.

**MINERVA.** San Pablo 3230. Tel. 733342. Desde las 13 Hrs. En Busca del Estabón Perdido. El Espectáculo más Grande del Mundo. La Leyenda de la ciudad sin nombre.

**CARRERA.** Desde las 13 Hrs. El Dorado. Mi Adorable Esposa. Fiebre de Velocidad.

**COLON.** San Pablo-Maipu. Tel. 733146 Desde las 14 Hrs. Puerto de la Muerte. Hombre Temerario. Monje o Madre.

**MONUMENTAL.** Alameda 3943 (791345) Desde las 14 Hrs. Cara a Cara con el Diabolo. Dos Cruces. Operación Hermano Menor.

**SECTOR INDEPENDENCIA - VIVACETA - EL SALTO**

**VALENCIA.** Plaza Chacabuco. (370288) Desde las 14 Hrs. La Rosa Sangrienta. Los Buitres tienen Hambre. Ans de los Mil Dias.

# Temporada de OPERA 1971

**OPERA MUNICIPAL**  
Presenta  
**LA BOHEME**

**ELENCO:** PATRICIA VASQUEZ, LILIANA SILVA, HORACIO MASTRANCO, MARIANO DE LA MAZA, CARLOS HAIQUEL, JUAN CHARLES, FERNANDO HURTADO, STGO. VERA

**DIRECTOR CONCERTADOR:** Juan Carlos Zorzi

**PREPARACION MUSICAL:** Lina Santelices

**MAESTRO DE PIANO:** Luz María Osasz, Alfonso Penguelly

**REGISSEUR:** Jaime Fernández

**DIRECTOR DE CORO:** José Gaete

**COORDINADOR GENERAL:** Daniel Batory

**COORDINADOR DE ESCENA:** Julio Cáceres Jr.

**ORQUESTRA FILARMONICA - CORO - BAILE - ORFEON DE LA MUNICIPALIDAD DE SANTIAGO.**

**FUNCION EXTRAORDINARIA**  
18 de Septiembre a las 22 Hrs.

**AL DISTINGUIDO PUBLICO LA COMISION**

NOTA: LA FUNCION DE ABONO DEL DIA 16 FUE TRASLADADA AL 23 DE SEPTIEMBRE A LAS 19 HRS.

ENTRADAS EN VENTA			
Sillón Orquesta	80	Plata	75
1° Piso	80	Palco de Segundo	30
Balcón	25	Anfiteatro pref.	15
Anfiteatro general	10	Galería	5

**2 x 9 = 18**

**¡VIVA CHILE!**

**GRAN FIESTA A LA CHILENA**

**MANAÑA ~ TARDE ~ NOCHE**

**10 A.M.**

**(asujétate Catalina)**

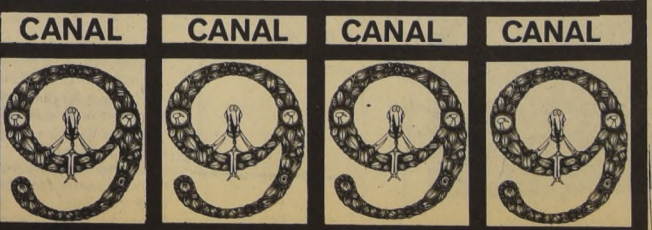

**LA PALMILLA.** (773185). Desde las 14 hrs. El hombre propone la mujer dispone. Tierra promesa. La venganza es mía.

**MAIPU.** (Maipú) Desde las 15 hrs. Noche sin fin. Los intocables.

**NACIONAL.** Independencia 801. Tel. 370594. Desde las 13 Hrs. Dos Cruces a Dangers Pass. Cara a Cara con el Diabolo. Operación Tiburón Blanco.

**VICTORIA.** (San Antonio) Desde las 15 hrs. El gran desfile del circo. Todo por uno.

**PLAZA.** (Puento Alto) Desde las 15 hrs. Cromwell. hombre de hierro. Fuego negro.

**NACIONAL (Puento Alto)** Desde las 14 horas. Santiago querido. Fútbol México 70.

# HOY T. CAUPOLICAN

**NUEVO CIRCO LAS AGUILAS HUMANAS 1971**

**HOY SABADO 18**  
un espectáculo IDEAL para Ud. y sus niños.

**HOY MATINEE 310 VERMUT 6,40 Y NOCHE 9,40**

**CLASICA CEREMONIA IZAMIENTO** del Tricolor Patrio. Himno Nacional por 25 músicos, Orquesta Chilena Cóndor, Dúo Folklórico Arpas - Guitarras Molina-Rojo

**HOY SABADO 18 MAÑANA DOMINGO 19 y LUNES 20.** cada día patrio MATINEE 3.10 -V. 6.40 y N. 9.40. Ya están en venta boletos patrios.

HOY suceso europeo, **LOS ALAMBRISTAS EQUILIBRISTAS**

**TRISKA HAGGENBENCK**  
en monocielos y bicicletas sobre alambre 20 m. Aitura: SONJA Y ERICK, magos ilusionistas checos, LOS OLIVERAS, ciclistas cómicos españoles, INCA TORO y su rival ENANITO ROBIN...CABALLOS ARABES, ELEFANTES

**VIVA CHILE... PERO EN EL "CAUPOLICAN"**

## HOT-PANTS Y LOS TIGRES

Trude en Hot-Pants, hoy enfrenta a los tigres de Bengala.

NO es un circo más... Si un aporte artístico internacional VALIOSO... ¡Un circo verdaderamente BAJO CARPA MODERNA EN ALAMEDA 1461, SAN MARTIN Y AMUNATEGUI. Teléfono 60778

**HOY SABADO 18**  
**TRES FIESTAS PATRIOTICAS**  
Mat. 3.10 VERMUT 6.40 y NOCHE 9.40

**ORQUESTA BERLIN**, la intrépida fantasista del trapezio cabeza abajo  
—CAROLA GEBEL—

**HOY SAB. 18 tres sucesos patrios**  
**MAT. 3.10, V. 640 y N. 940**

HOY el éxito nunca visto en Santiago. **DIE FLIEGENDEN VAMPIRES**, los TRAPECISTAS **VAMPIROS VOLADORES** ¡risas DIE 3 BRANDT, akrobatischen cómicos, HANZ, equilibrista aéreo, PETER, TROMPOS MAGI-COS, LOS TIGRES DE TRUDE, linda domadora en Hot Pants. Los OTTUS de la risa, Los Leones de Francis ALTOFF, TRIO pulsarios griegos, DORIAN SISTERS, TRIO hermosas malabaristas.

**FIESTAS PATRIAS EN ALAMEDA 1461. VIVA CHILE**  
**MAÑANA DGO. 19 y Lunes 20 MAT. V. y N.**

Anual ..... E° 630.-  
Semestral ..... 290.-  
Trimestral ..... 155.-

Presidente del Consejo y Director: Oscar Weiss Rand.  
Director reemplazante: Renán Andrade Martínez.  
Representante Legal: Jorge Arratia Urrutia.  
Propietario: EMPRESA "LA NACION" S.A.  
Todos domiciliados en Agustinas 1269, Santiago.

# ESTRENO PODRIA PROVOCAR EL INCENDIO DE UN TEATRO

El peligro de que el Teatro Camilo Henríquez sea incendiado por el autor de "Paraiso para uno", Alfonso Alcalde, puede parecer fantástico. Pero el activo periodista y prestigioso poeta y cuentista (más famoso afuera de nuestro país, donde lo colocan a la altura de Neruda) tiene antecedentes de promanía artística. El mismo ha contado que quemó parte de la edición de su primer libro, *Balada para la Ciudad Muerta*.

Si este acto de "abolición literaria" como la califica el crítico penquista Jaime Concha se extendiera a la presente adaptación teatral de varios de sus cuentos realizada por el Taller de Teatro de la Escuela de Artes de la Comunicación de la Universidad Católica, el Teatro Camilo Henríquez necesitaría protección especial desde el día del estreno (el 17) en adelante.

Alcalde conversó con los cronistas de espectáculos y les confió que él no tenía ninguna experiencia teatral.

Pero éste no es ningún inconveniente indicó en la misma oportunidad Eugenio Dittborn, el director del montaje teatral de los cuentos de Alcalde. El Taller de Teatro de la UC demostró el año pasado que podían llevar a la escena incluso poemas, en una libre adaptación de los versos de Nicanor Parra: "Todas las Colinas tienen Pecas", que contó con la actuación estelar de Nelson Villagra. Parra se entusiasmó tanto con la versión que asistió 17 veces seguidas y prometió escribir futuras piezas de teatro.

## AUTORES CHILENOS CON VISION CHILENA

Que el Teatro de la Universidad Católica se preocupe de los autores chilenos no es ninguna novedad, subrayó Darío Benavente, de la Escuela de Artes de la Comunicación. Lo hizo el Teatro de Ensayo dirigido por el mismo Dittborn, estrenando numerosas obras de dramaturgos nacionales. Luego el Taller de Experimentación Teatral dirigido por el fallecido Fernando Colina hizo otro tanto.

La sorpresa la recibe propiamente Alfonso Alcalde, cuya labor como la de otros narradores de nuestra auténtica realidad social y dentro de una línea de depurada estilización literaria, exigente y eficaz, había pasado prácticamente ignorada en nuestros días.

Como recordó el crítico Antonio Avaria, Alcalde ha tenido más reconocimiento en capitales como Buenos Aires o Montevideo (donde el crítico Angel Rama lo coloca entre nuestros más altos valores literarios).

Pero los tiempos cambian. El mismo Alcalde lo reconoce. Recién acaba de ser reeditado su libro "El Auriga Tristán Cardenilla y Otros Cuentos", en

la Biblioteca Popular Nacimiento. Y no es solo esto. En unos días más, otro de sus títulos aparecerá editado por Quimantú, en una tirada de 50.000 ejemplares.

"Es que el libro ya no es solo un artículo de consumo, sino está considerado una necesidad. Pronto los libros serán como el pan, un artículo de primera necesidad".

## DE LA PAGINA AL ESCENARIO

Una característica novedosa de los cuentos de "El Auriga Cardenilla" llamó la atención de los integrantes del Taller de Experimentación Teatral. Todos van encabezados con la lista de personajes y de los lugares donde transcurre la acción: el ambiente de los puertos y de los circos pobres.

"Payasos que se transforman en pescadores, la mujer de goma que se casa con el dueño del mar... Todos los personajes son gente de circo o ex payasos, tipos humildes que no abdican de su relación con esa familia increíble de animales, carpas y carcajadas colectivas... La simultaneidad de lo circense y de los oficios populares crea una irrealidad, un dominio de invención que es una verdadera conquista en estas páginas de Alcalde".

La descripción del mundo narrativo de Alfonso Alcalde es de Jaime Concha, catedrático de la Universidad de Concepción y uno de nuestros críticos más lúcidos, quien añade que Alcalde no hace "turismo subproletario... y por eso, cala hondo".

Este mundo chileno-felicesco entusiasmó a los integrantes del taller y luego de la adaptación teatral definitiva, realizada por el director de TV, José Caviedes, llega al escenario del Camilo Henríquez, en las actuaciones de Sara Astica, Anita Reeves, Jaime Vadell, Mario Montillos, Rafael Benavente, Héctor Noguera, Luis Arenas, Omar López, Hugo Medina y Nelson Velásquez. La música incidental fue inventada por el compositor Luis Advís.

De los cuatro cuentos que han sido escenificados, tres pertenecen al libro "El Auriga Tristán Cardenilla". El otro pertenece al libro inédito de Alcalde y se titula "Paraiso para uno". Este cuento da también nombre a la versión teatral.

Advís, de vasta experiencia en la colaboración musical a numerosas puestas en escena, nos señaló que "Paraiso para uno", el último cuento escenificado, tiene un impacto dramático y emotivo que le ha remecido en cada uno de los ensayos.

Si le sucede lo mismo a Alcalde nos libraremos de la fantástica posibilidad de que el Teatro Camilo Henríquez arda incendiado por los rayos iracundos del autor.

"No le daremos motivos para que quemé el teatro ni lo dejáremos hacerlo", apuntó el director Dittborn.

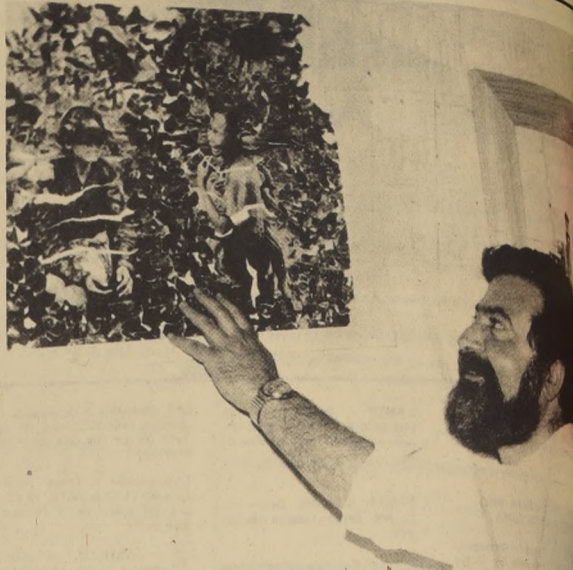

ALFONSO ALCALDE, el incendiario autor de "Paraiso para uno", la narración que originó la obra de teatro que se estrenó en el T. Camilo Henríquez.

# PRIMER ENCUENTRO DE FOLKLORE INFANTIL

EN LA MEDIALUNA DEL CLUB DE HUASOS GIL LETELIER se realizará hoy el PRIMER ENCUENTRO LATINOAMERICANO DEL FOLKLORE INFANTIL, al cual asistirán conjuntos de niños de siete países latinoamericanos especialmente invitados. Los participantes son de Perú, Argentina, Buenos Aires y Salta) Bolivia, Paraguay, Estados Unidos y Panamá.

Este primer encuentro ha sido posible gracias a los esfuerzos de la Municipalidad de Santiago y de Canal 13. Ambas instituciones se han empeñado en realizar un real acercamiento entre los países de nuestro continente: justamente hoy, en que celebramos un año más de nuestra Independencia.

En representación de nuestro folklore participarán conjuntos representativos de todas las zonas del país.

El traslado de los participantes a este evento ha corrido por parte de LADECO y BRANIFF, quienes han colaborado gustosamente para que este certamen adquiera la importancia que se merece.

Entre la gran cantidad de números que alimentan el nutrido programa, habrá también un certamen de niños-jinetes, los que, a pesar de su corta edad, mostrarán sus habilidades ecuestres.

El espectáculo culminará con la actuación de los grupos finalistas en una típica fonda chilena, que estará ubicada en el Parque Bustamante. También podremos apreciar un gran corso de carretas típicas, en el que participarán la mayoría de los liceos santiaguinos.

El programa será amenizado por artistas y conjuntos nacionales, entre los que destacan, Ginette Acevedo, Los Moros, Mario Catalán, El Dúo Rey Silva, Antonio Zabaleta, el Conjunto Ali Chile y el Ballet

Folklorico Nacional, que interpretará repertorio nacional.

## CON ALEGRIA Y CON TAMBOR

Entre nuestros invitados internacionales llamó la atención una pareja de panameños que vienen acompañados por su profesora de bailes, Chabelita Pinzón. Ella mantiene un Conjunto Infantil en la Escuela Nacional de Danzas de Panamá, compuesto por 20 parejas, de 3 a 9 años.

La profesora eligió a los alumnos más destacados para que representaran a Panamá en este evento. La suerte cayó en José Francisco Pinzón y María Samaniego, ambos de 9 años de edad.

El Conjunto interpreta todos los bailes típicos panameños, ya sea en conjunto o en pareja, siendo el último el más cotizado la cumbia.

Pero como no podían venir más que dos niños, eligió para esta oportunidad "El Clásico Punto", que es un baile aristocrático para una pareja.

Es realmente sorprendente el traje que debe vestirse para este baile. La niña lleva montuna y pollera con grandes bordados rojos sobre un fondo blanco; zapaticos de raso y 7 cadenas; la chaqueta, huachapal, escapulario, rosario, cadena de escudos, huachapal y cabrestillo. La cabeza se adorna con tembleques (flores que al bailar tiemblan) y grandes peinetas doradas.

El niño viste una camisilla blanca con abotonadura de oro, sombrero pintado y pantalón y zapatos negros. Sin lugar a dudas su presentación impactará tanto por el colorido de su vestuario como por la gracia de los pequeños, ya que en una demostración que hicieron en nuestro diario mostraron pinta de triunfadores.



UN ASPECTO de los ensayos de una de las 5 obras que los alumnos de la Escuela Municipal de Teatro Infantil y Juvenil presentó ayer en el Municipal.

# FIESTAS DIECIOCHERA PARA LOS NIÑOS

"El 18 de los Niños en el Chile Nuevo 1971" se llama el espectáculo teatral que la Escuela Municipal de Teatro Infantil y Juvenil estrenó ayer a las 16.30 horas en el Teatro Municipal, ofrecida por más de 50 niños de todos los rincones de la capital, como un aporte a las Fiestas Patrias, brindando una presentación especial y gratuita a todos los niños, que comúnmente son olvidados en esta oportunidad, cuya algarabía siempre estuvo dedicada a los adultos.

El espectáculo fue auspiciado por los Departamentos de Cultura de la Presidencia de la República y del Ministerio de Educación. La obra está compuesta por 5 trozos, en las que los niños son actores, escenógrafos, coreógrafos, libretistas y locutores. Ellas son: "Dan, Den, Din, Don y Dun", dedicada a los niños en edad pre-escolar; "Talitá, la niña soñadora"; "El árbolito de la virtud"; "El Hermano" y "Las travessuras de Don Dionisio", interpretada

esta última por el equipo juvenil del grupo de teatro.

Todas estas obras se dieron a conocer por primera vez, junto a muchas otras, en el examen de valorización y selección de la Escuela Municipal de Teatro Infantil y Juvenil, siendo elegidas como las mejores, y pasando a integrar el espectáculo. Las mismas seguirán presentándose en Sindicatos, Escuelas, Poblaciones, Televisión.



Con otro estreno de campañas el TUC sale a la luz pública en Concepción a pesar de no tener, una sala propia, adecuada y que le permita trabajar permanentemente. El 24 de este mes estrenará "Vida e Muerte Severina", del poeta Joao Cabral de Melo Neto.

Este estreno lo dirige actualmente Heine Mix, para quien este montaje significa su debut en el medio sureño.

En el reparto interviene una parte del elenco, ya que la otra trabaja en un programa de investigación, en la zona minera, bajo la dirección de Atahualpa del Cioppo y con la intervención de estudiantes y profesores del área de las ciencias sociales.

Por otro lado, nos enteramos que Atahualpa del Cioppo, actual Director del TUC, regresó a Uruguay y a fines de mes, luego de haber cumplido exactamente un año trabajando en el sur al frente del conjunto.

También supimos que el Taller Experimental de Teatro, grupo aficionado del TUC, viaja en estos momentos a Manizales, Colombia, con el objeto de participar en el Festival Universitario Internacional que se celebra allí todos los años.



UNA GRACIOSA pareja nos mostrará el folklore panameño. La suntuosidad del traje de la niña como la destreza del jovencito con el bombo, causarán sorpresa entre los espectadores.

# AUN HAY PLAZO

A pedido de los Comités Provinciales de Cultura —organismos culturales y artísticos dependientes del Departamento de Cultura de la Presidencia que existen de norte a sur del país— el plazo de recepción para las composiciones que participarán en el Tercer Festival de la Nueva Canción Chilena, ha sido postergado hasta el 30 del presente mes.

Debido al enorme interés suscitado en los artistas y aficionados de todo Chile en el sentido de participar en este certamen, que por primera vez cuenta con el patrocinio del Departamento de Cultura, los organiza-

dores acordaron postergar la fecha de entrega de composiciones y también de proyectos de afiches, trofeos para el Festival hasta 15 días más, abriendo en este modo la posibilidad de concursar en todos los rincones del país que aún no habían podido hacerlo.

Las bases para participar en el Festival y en el concurso de afiche y trofeo pueden retirarse en la oficina 18 de la Secretaría General de Gobierno, Palacio de La Moneda, desde las 10 a las 19 horas.



SE FUERON LAS PERLAS... miren que perlas. "Los rotitos más elegantes de Chile" pasan el 18 en Estados Unidos. El famoso dúo cómico musical fue invitado por el Centro Lautaro, de California, formado por chilenos residentes en USA. También partieron hace unos días Nano Acevedo y Rolando A larcón. Otro de los invitados es Jorge Romero.

# Y AHORA... así trabaja el chileno

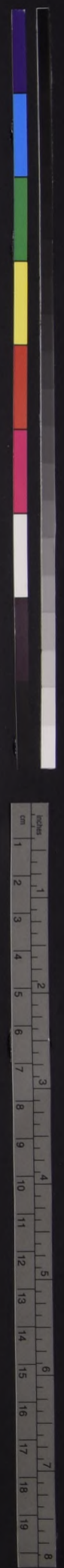
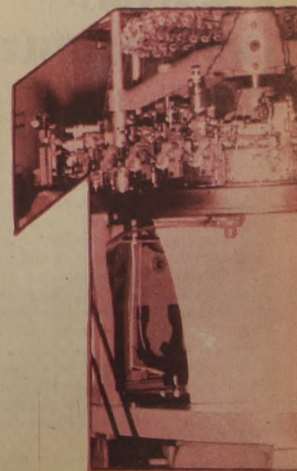
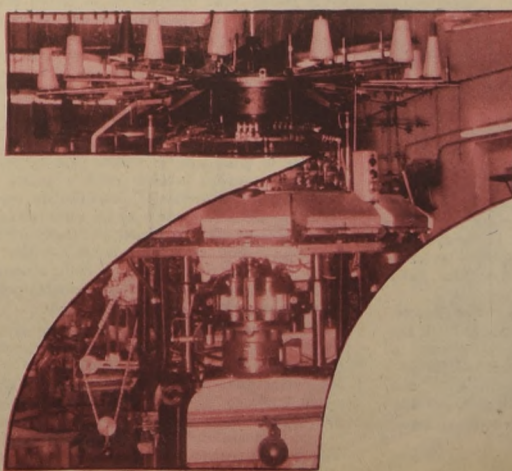
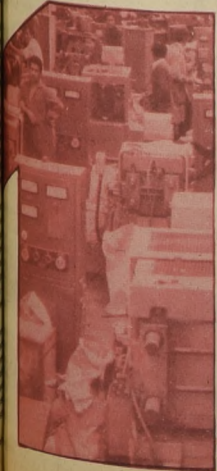
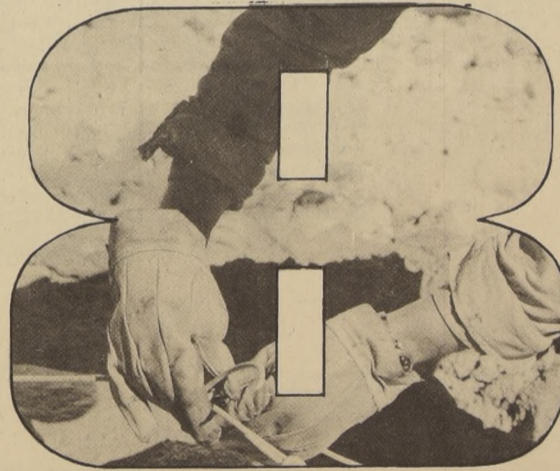
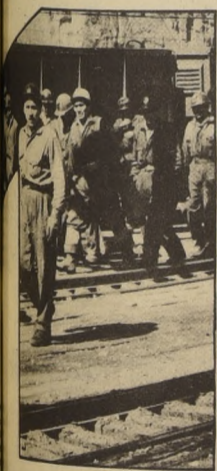
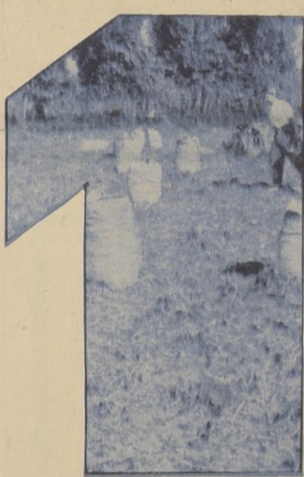



# 18 - SEPTIEMBRE - 1810

La instauración de la Primera Junta de Gobierno, el 18 de Septiembre de 1810, marca la determinación de los chilenos de gobernarse así mismos, sin intervención foránea, de las autoridades peninsulares. Esta fecha es el comienzo de nuestra Independencia Política, que ahora, 161 años después, está siendo complementada con nuestra Independencia Económica.

Pasada la lucha de la Independencia, cuando Chile empieza a cimentar sus bases institucionales, nuestro país se da su Acta de la Independencia, sellando en este documento lo que se había ganado con tanto esfuerzo y sangre.

Es interesante recordar, a través de estas dos notas del Prócer Bernardo O'Higgins, los altos principios que inspiraban a los patriotas que nos dieron Patria y Libertad. En los facsimiles está contenido, someramente, el juicio del Director Supremo de 1810.

Es de mi aprobación la Acta de independencia q. V. S. me remite con su comunicacion de 28 de Enero pp. para observado en su contexto la mas meditada, concisa, y enérgica expresion; bien que si aun no se hubiere impreso, podran añadirsele las que indican las citas puestas a continuacion, para que entiendan las Naciones q. ya no existe la debilidad que nos ha mantenido en forzosa sumision; q. debe esperarse un manifiesto de la justicia q. nos asiste para nuestra heroica Resolucion; que tenemos fuerzas bastantes para sostenerla con decoro; y q. jamas nos sujetaremos a ninguna otra dominacion.

Dios. que. a. V. S. m. a. Cuartel

Directorial de Talca 2 de Febrero del 818

Bernardo O'Higgins

Director Supremo  
Delegado

repetido  
Archivarse

Aunque no han llegado de esa los ejemplares impresos de la Acta de nuestra independencia, he dispuesto q. esta tarde se publique en bando con la mayor solemnidad, como ya se ha efectuado, y mañana al salir el sol se acabará de solemnizar este acto con el juramento que deben prestar los Jefes y Corporaciones, Misa, sermón, y Te Deum en la parroquia, en cuya función se harán repetidas salvas, y descargas de fusil por la tropa q. estará formada con otras demostraciones de júbilo q. imbuerán a los habitantes con la complacencia con que estos van a dar el último paso a nuestra regeneracion política. Prevengolo a V. S. para su inteligencia y conocimiento.

Dios que a V. S. m. a. Cuartel  
a. J. G. el. Directorial de Talca Feb. 11. de 1818.

Bernardo O'Higgins

Director  
Delegado

Es de mi aprobación la Acta de Independencia que V. S. me remite con su comunicación de 28 de Enero (pp do), pues observo en su contexto la más meditada, concisa y enérgica expresión, bien que si aún no se hubiese impreso podrán añadirsele las que indican las citas puestas a continuación, para que entiendan las Naciones que ya no existe debilidad que nos ha mantenido en forzosa sumisión; que debe esperarse un manifiesto de la justicia que nos asiste para nuestra heroica resolución; que tenemos fuerzas bastantes para sostenerla, con decoro, y que j más nos sujetaremos a ninguna otra dominación.

Dios guarde a V. S. muchos años. Cuartel Directorial de Talca, 2 de Febrero de 1818.

BERNARDO O'HIGGINS

Aunque no han llegado de esa los ejemplares impresos de la Acta de nuestra Independencia, he dispuesto que esta tarde se publique en bando con la mayor solemnidad, como ya se ha efectuado, y mañana al salir el sol se acabará de solemnizar este acto con el juramento que deben prestar los Jefes y Corporaciones, Misa, sermón y Te Deum en la parroquia, en cuya función se harán repetidas salvas y descargas de fusil por la tropa que estará formada, con otras demostraciones de júbilo que indican claramente la complacencia con que estos habitantes van a dar el último paso a nuestra regeneración política. Prevengolo a V. S. para su inteligencia y conocimiento.

Dios guarde a V. S. muchos años. Cuartel Directorial de Talca, Febrero 11 de 1818.

BERNARDO O'HIGGINS

## Cartel: NOS DESCHILENIZARON

Nos deschilenizaron. Tuvimos un principio de independencia política en 1810 y entramos a formar nuestra historia siendo anti-españoles, pero no fuimos chilenos entonces, no nos integramos a la tierra nacional. Nuestras resultantes psicológicas como expresiones culturales están dispersas en testimonios líricos, retóricos, en monografías históricas, sociales, económicas. Todas incompletas y carentes de tradición. El folklore, los hábitos, las costumbres, el trabajo, las artes, las letras y las ciencias del pasado no están integradas como procesos históricos de la chilenidad.

El pueblo de Arauco fue diezmado primero por el godu en las guerras de la Conquista y más tarde por los propios chilenos en la pacificación de la Araucanía que lo incorporó a la explotación del latifundio formado por los territorios pacificados que pasaron a constituir una propiedad de dudosos títulos en las provincias sureñas. Se aplastó al araucano fundador de la raza.

Los batallones de la independencia estuvieron formados por ese pueblo chileno que se llamó a sí mismo "el roto" y que luego de Chacabuco y de Maipú, se incorporó al trabajo del campo y de las mi-

nas. Trabajó duro, enfrentó a las fuerzas de la naturaleza tantas veces desatada en su contra, resistió la explotación y se vio obligado a formar organizaciones de resistencia, a fundar diarios, a tener alguna ideología social y entregar mártires. Fue carne de cañón en tres guerras civiles manejadas por la oligarquía. Y luego de tanta epopeya, aún no se ha escrito su historia, ni su poema, ni su sinfonía, ni tiene su pintura o su escultura.

Los gobernantes del pasado siglo y aun varios del presente le enseñaron al chileno que encontrara la chilenidad, desde la escuela primaria, en los hechos de armas, en la exaltación patriótica de los héroes como ejemplo de civismo y en los símbolos caracterizados por la Bandera, el Escudo y la Canción Nacional. Al mismo tiempo, estos gobernantes llamaban al pueblo "al heroísmo" para defender la Patria sin que jamás se les explicara cuales eran las verdades políticas o económicas que le exigían tomar las armas.

Y mientras en el último decenio del siglo XIX y los primeros del actual se hacía vivir al pueblo —la mayor parte del país—, aquella chilenidad de limitadas perspectivas se enajenaba el salitre al capital inglés, que con la ayuda de nuestra institucionalidad llegó a controlar el 43% de la propiedad salitrera, con el desastrozo resultado que al rematarse las reservas del Estado en 1893, Chile sólo poseía el 16% de esa riqueza.

Como si esto fuera poco enajenábamos un millón y medio de hectáreas en la Patagonia a un término

medio de 6,5 centavos por hectáreas y en el año 1897 su explotación quedó en manos de extranjeros "o sociedades anónimas cuyas oficinas comerciales estaban en Londres".

La deschilenización se acentuó con el paso del tiempo y en el pasado se nos adjetivó de distintas maneras.

En el Ejército fuimos "los Germanos de América"; los franceses por nuestra cultura institucional laica y libertaria; los ingleses en el Parlamento; los suizos en las municipalidades. Arauco fue "el Flandes indiano" y su valor guerrero fue espartano.

El término "roto": tan nuestro, es español y lo encontramos en el Quijote, en las aventuras de Sierra Morena.

Muchos de nuestros contemporáneos aprendieron a leer y escribir primero en inglés o francés antes que en castellano, pues la influencia inglesa y gálica llegaron a esos extremos.

Hasta hace escaso medio siglo "las guaguas se encargaban a París". Cuando tenemos que pedirle un favor a un amigo le solicitamos "una gauchada" y, finalmente, la última guerra nos trajo un personaje de la Europa nevada para celebrar nuestras Navidas en su verano.

La pérdida del sentimiento de chilenidad ha llegado hasta el hogar, el sitio de trabajo o de diversión. Nos ha envuelto una moda extranjerizante sin que le opusieramos una fuerza espiritual nuestra.

Chile se ha visto invadido en los últimos dece-

nios por, hábitos, lenguajes, música, vestimenta, comercio y colegios con francas características araucanas que han pretendido ocupar el sitio de nuestro sentimiento nacional derruido, y hasta las expresiones vernáculos las ha deformado el negocio "neo-folklore". Pretendemos salir de una alianza para caer en otra.

Nuestro baile nacional, la cueca, se ha convertido en una danza impersonal, perdida su emoción y fuerza antropológica, mantiene su forma pero lejos de las raíces nacionales. Hace apenas unas décadas se pretendió divulgar una "cueca de salón" a la que se le suprimía el zapateo "por ordinario".

Las letras, las artes y las ciencias todas se estremecen el ámbito nacional, donde se les reconoce sólo a través de menguados Premios Nacionales y ahora con injuriosas jubilaciones de "categorías tales".

Y esta deschilenización que nos viene desde un siglo, cuando se vendía la riqueza y la Patria, tantos políticos fueron a la vez agentes de negocios extranjeros, ya comienza a tener fin. El Gobierno, la Unidad Popular ha devuelto al terruño las riquezas del cobre, el salitre, el hierro y el carbón, que fueron los orígenes de nuestra deschilenización. Ahora mejor que un Gobierno del Pueblo puede ser el chileno SU CHILENIDAD.

Producir más, trabajar más. Esa debe ser nuestra meta de chilenidad y de fe: luego: Ahora, así trabaja el chileno.

# Chile en Trabajo: EL PRESIDENTE ALLENDE EN 4 PAISES L. AMERICANOS



Un conjunto musical da la bienvenida al Presidente de Chile, a su llegada a la sede de la embajada de Chile en Bogotá. El Dr. Allende fue objeto en Colombia de impresionantes demostraciones de afecto durante los cuatro días de estadía en esa capital.



El Presidente de la República, Compañero Salvador Allende, durante su visita a cuatro países latinoamericanos, se sumó al esfuerzo que realizan muchos chilenos en el exterior.

Firman en el Palacio Presidencial los Mandatarios de Chile, Dr. Salvador Allende, y de Perú, General Juan Velasco Alvarado, la Declaración Conjunta donde establecen su respeto al pluralismo ideológico de los Estados.

Su diario trabajo al frente del Gobierno Popular se extendió en estas cuatro oportunidades a las capitales y ciudades visitadas de Argentina, Ecuador, Colombia y Perú, donde consideró tanto materias políticas como económicas que interesan a los pueblos del hemisferio y que también preocupan a otras naciones que luchan por su desarrollo.

nes con los Presidentes Lanusse, de Argentina; Velasco Alvarado, de Perú; Pastrana Borrero, de Colombia y Velasco Ibarra, de Ecuador, reiteró que Chile apoya en forma resuelta la no intervención en los asuntos internos de los Estados, la igualdad jurídica entre ellos y el ejercicio de su derecho de autodeterminación. Además se dejó constancia en las Declaraciones Conjuntas emitidas del principio del respeto por la pluralidad ideológica de los Estados, condición esencial de las relaciones de estos entre sí y en los organismos y foros internacionales.

En materia económica se destacan su apoyo al Acuerdo de Cartagena que marca la determinación de los países andinos - Colombia, Ecuador, Perú, Bolivia y Chile - de integrarse y de sostener una política de desarrollo conjunta; al incremento del intercambio con los países visitados y a la consideración de los problemas que han determinado el desarrollo de la Asociación Latinoamericana de Libre Comercio (ALALC).

Las giras del Mandatario sirvieron también para que en los países visitados se renovaran las demostraciones del afecto y cordialidad que une a nuestros pueblos, afecto demostrado con extraordinario cariño en la persona del Presidente Allende.

En los aspectos políticos, en sus conversaciones



Presidente Allende recorre la Plaza "9 de Julio", en Salta, rodeado de afecto popular y en compañía del Mandatario transitorio, General Lanusse.

Ecuador, otra etapa del Presidente Allende en el exterior, expresó su cordialidad y afecto a Chile y a su Mandatario. En la fotografía, a su llegada a Quito, inicia la revista de la Escuela Militar que le rinde honores, en compañía del Presidente José María Velasco Ibarra.



## EL BANCO CENTRAL DE CHILE

*Saluda este nuevo aniversario de nuestra Independencia, trabajando por Chile en la senda patriótica de O'Higgins y de la independencia económica que conquistaremos.*

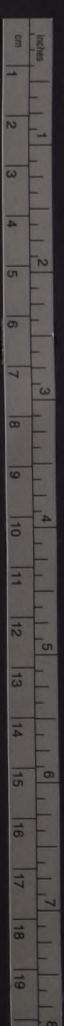

## ENTEL-CHILE Y LA PARTICIPACION

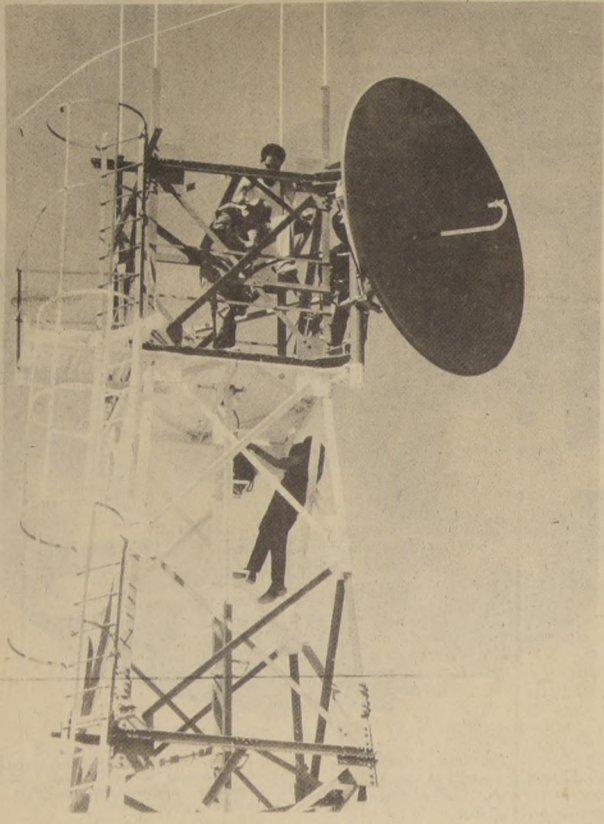

Técnicos y operarios en plena labor de inspección y mantención de las antenas y torre del Terminal de Microondas de la ciudad de Valparaíso.

La Empresa Nacional de Telecomunicaciones S. A., ENTEL - CHILE, que fuera creada por la Corporación de Fomento de la Producción (CORFO) hace poco más de seis años, ha realizado gran parte del Plan Nacional de Telecomunicaciones que le fuera encomendado: Red Troncal Nacional (Arica-Puerto Montt), Sistema Terrestre de Comunicaciones por Satélite, Enlaces a Puntos Alejados, etc. Es así como en tan poco tiempo esta joven Empresa ha ido uniendo localidades tremendamente aisladas, pueblos y ciudades con los centros vitales del país, y con el resto del mundo.

Después de su ascensión al poder, el Supremo Gobierno solicitó a esta Empresa acelerar los trabajos de expansión, los que se están cumpliendo en todas sus partes, gracias al entusiasmo, deseos de cooperación y capacidad de Ingenieros, Técnicos, Mecánicos, Administrativos, Choferes y Obreros chilenos. Todos unidos por un alto sentido de responsabilidad, esfuerzo, sacrificio y trabajo en equipo, que se llama PARTICIPACION y de la cual los trabajadores de ENTEL se sienten comprometidos y orgullosos.

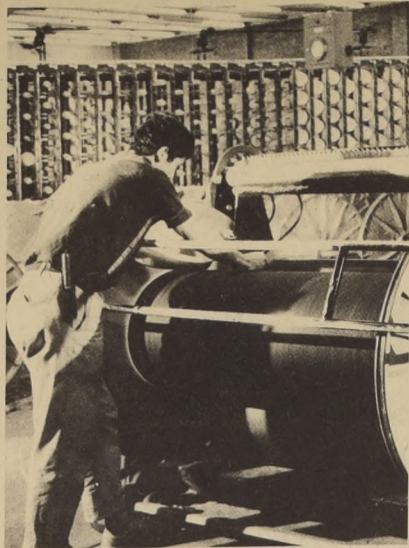

## ¡ASI TAMBIEN SE HACE PATRIA!

Los trabajadores de Tejidos Caupolicán han logrado una mayor producción, menores costos y mejores ingresos. Lo que ha ocurrido en esta industria en los últimos tres meses

Bajo el lema de "Asi también se hace Patria!" los trabajadores de Tejidos Caupolicán S. A., ahora incorporados a la industria a través del régimen transitorio de intervención estatal no sólo han logrado aumentar la producción sino también están logrando reducir los costos y mejorar los ingresos.

Los trabajadores textiles, compenetrados de su responsabilidad frente al pueblo, están aportando su cuota de sacrificios y esfuerzos, de lo que está quedando constancia en las cifras de producción. Es interesante anotar que mientras en el trimestre febrero, marzo, abril, la producción de sus telares alcanzó a 534.270 metros, ésta ahora en los veinticuatro días hábiles de agosto se elevó a 600.073 metros.

Los antecedentes concretos de esta realidad aparecen con la claridad de las cifras que damos en el cuadro que acompaña a este breve reportaje al esfuerzo laboral, en la nueva etapa que vive Chile en su camino hacia su liberación económica.

### INTEGRACION LABORAL

Estos esfuerzos y sacrificios, en los que participan los trabajadores de Tejidos Caupolicán a través de sus comités de producción y en el Comité de Administración, con tres de sus cinco miembros, muestran tanto su integración al proceso de administración y producción como su indiscutible responsabilidad.

En sus tareas, en las que cuentan con la colaboración amplia del Interventor René Rodríguez, han logrado en los tres meses transcurridos del nuevo régimen de administración entre otras cosas, han puesto en marcha planes para incorporar a la producción los 160 telares y los 35 continuos que se encontraban paralizados, además de un turno completo sin producir. En estos meses de junio, julio, y agosto, gran parte de estas máquinas se encuentran trabajando y se ha incorporado a la producción un tercer turno casi completo.

### LOGROS EFECTIVOS

Se ha logrado una redistribución de los productos, eliminando a los intermediarios y se han incorporado a las operaciones comerciales de la empresa 114 nuevos clientes directos, especialmente pequeños y medianos confeccionistas, artesanos, industriales. Tejidos Caupolicán antes de la intervención registraba sólo el 18% de sus ventas en

forma directa, pero ya se está sobrepasando el 32 por ciento. Esto tiene especial importancia ya que los pequeños y medianos confeccionistas o artesanos, están adquiriendo los productos de la industria a precio de mayorista, al eliminar al intermediario, lo que les representa una economía de alrededor del treinta por ciento.

### MATERIA PRIMA ASEGURADA

De la misma forma, para asegurar la normalidad en las actividades de las plantas Renca y Chiguayante, se han tomado todas las medidas necesarias para asegurar el adecuado abastecimiento de materia prima, existiendo stock suficiente hasta julio de 1972.

El Interventor, René Rodríguez, ha cerrado contratos por 4 mil 765 toneladas de algodón con productores de México, Colombia, Brasil y Perú y se han adoptado otras iniciativas en relación con los equipos y maquinarias de la industria.

### POLITICA SOCIAL

Con la intervención de los Consejos de Administración, integrados por tres representantes del sector obrero, uno del técnico y otro del administrativo, se ha estado dando cumplimiento en estos últimos tres meses a los puntos pendientes de las actas de avenimiento suscritas anteriormente entre la empresa y los trabajadores.

Se ha puesto en práctica el intercambio personal de experiencias entre los trabajadores de Renca y Chiguayante, tanto en materias industriales como en asuntos sociales, se han concretado proyectos para casino del personal, de centros deportivos y la casa de la administración de la planta sureña ha sido elegida como base para un centro también deportivo.

### OTROS BENEFICIOS

Se han considerado convenios para la adquisición de televisores y de bicicletas, bici-motos y motocicletas para el personal, se ha dotado a la industria de material rodante para la movilización de los trabajadores y de sus hijos y se han celebrado mutuos acuerdos para dotar de viviendas con cargo al 5% por ciento, a veintisiete empleados y a doscientos ocho obreros de ambas plantas.

También se han convenido con las Asociaciones de Ahorro y Préstamos que los depósitos existentes sirvan de base de operaciones para construir edificios deportivos y sedes sociales en Renca y Chiguayante.

## METAS CONCRETAS EN TEJIDOS CAUPOLICAN S.A.

	FEB. MARZO Y ABRIL	JUNIO	JULIO	AGOSTO
Días Trabajados	24	24	24	24
<b>1) HILANDERIA RENCA</b>				
% Eficiencia	91,9	93,7	94,8	97,1
Título medio	24,3	22,7	25	24,9
Producción continúa (Kgs)	115.401	121.152	122.357	119.485
% husos inactivos	1,63	1,40	1,20	1,05
<b>2- TELARES</b>				
% rendimiento				
C-5	82,6	78,9	82,00	86,3
C-4	84,7	83,6	84,2	85,8
XP - 36	81,7	85,7	85,5	79,9
XD	78,6	80,4	79,6	79,8
XP - 64	78,5	78,9	79,8	
<b>PRODUCCION</b>				
en metros	534.270	504.779	507.283	600.073
DESPACHO- Piezas				12.010
Algodón-policrón	3.304	7.642	9.226	22.983
Piezas de 40 mts.	19.543	22.641	19.966	
<b>PIEZAS DESPACHADAS</b>				
Total metros	781.720	905.640	798.640	919.320
Total Kgs. Hilados	36.270	44.161	62.307	68.827
<b>TOTAL FACTURACION</b>	E° 20.300.000	E° 18.748.782	E° 24.442.160	E° 25.642.000
(-) cifra provisoria				



En el transporte...

# FIAT

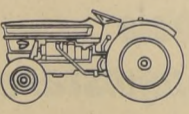

...en la agricultura...

# FIAT

en las grandes obras...

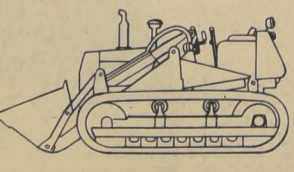

# FIAT

## FIAT CHILE SA

DESARROLLO Y PROGRESO

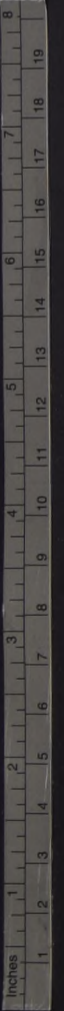

# UN ESCRITOR EN BUSCA DE SU INFANCIA

Por Carlos Dreguett

En estos apuntes no trato de probar nada, sólo de recordar, y no estoy seguro de lograrlo, salir en busca de mi infancia, de los elementos que formaron o conformaron mi infancia y que de algún modo misterioso me hicieron escritor o más bien me impulsaron a escribir palabras para reconstruir una infancia o inventar una infancia que lo que digo a veces no se compadeció con lo que en verdad ocurría, pero trato de ser sincero y verdadero nunca antes como ahora, me parece, y verdadero fuera mi imaginación, afuera de la realidad de dejar fuera mi carne sino también de mi pasión por la vida, sólo de mi carne sino también de mi pasión por la vida, sólo de mi carne sino también de mi pasión por la vida, sólo de mi carne sino también de mi pasión por la vida...

Por eso aquí no hay literatura, aquí no hay estilo, sólo de recordar, y no estoy seguro de lograrlo, salir en busca de mi infancia, de los elementos que formaron o conformaron mi infancia y que de algún modo misterioso me hicieron escritor o más bien me impulsaron a escribir palabras para reconstruir una infancia o inventar una infancia que lo que digo a veces no se compadeció con lo que en verdad ocurría, pero trato de ser sincero y verdadero nunca antes como ahora, me parece, y verdadero fuera mi imaginación, afuera de la realidad de dejar fuera mi carne sino también de mi pasión por la vida...



cuarteada, envejecida, vertiendo raudales de silencio, y escuchando el mar, sabiendo que esta noche vendría a arañar, suave y solapado la fiesta, a rememorar la enredada, a rodar por el patio hacia las puertas del dormitorio y del comedor. El mar y la tos de mi madre, sólo eso recuerdo nitidamente, es lo único que persiste y que ha quedado como idea fija en mi memoria, y las extrañas ausencias de mi padre, extrañas sólo para mí, pues debían tener una explicación lógica y hasta burocrática, me parecía a veces que faltaba semanas o meses de la casa, creo que entonces desaparecía el ruido del mar, como que el mar se iba con él hacia dentro, hacia otro país seguramente, y también como que mi madre ya no tosía, tampoco mejoraba, recuerdo -o imagino- su sombra pasando por el patio, ¿aullando de las puertas, entrando por las puertas, siempre callada y diligente, siempre mirando en línea recta, como lo hacen los sonámbulos, y las manos ocupadas con algún frágil o tiesto, con alguna ropa, con algún frasco de arroyo y donosamente peinada. Creo que antes de la información dada por mi hermano, no hace mucho, sólo aquello, no digo recuerdo, sino más bien idea, idea a priori nacida tal vez de conversaciones o comentarios marginales de mis tías, de que ella tenía hermosa cabellera y hermosa frente, se interpolaba con esa pregunta, ¿cómo podría, además, la muerte ser tan cobarde y estar escondida en esa frente frágil e ingenua y que eso quedara impune? De repente, cualquier día regresaba mi padre, llegaba con naturalidad, sin aspavientos, sin estar más delgado ni más descuidado, ni más sucio, diría yo que hasta más bien parecido, creo que había gozado fama de buenmozo y enamorado, tenía una figura elegante y un modo mesurado para actuar, pero se ponía furioso cuando le decían —los amigos, los parientes, por ejemplo, mi tío Enrique— que se parecía al Presidente Leguía del Perú.

Era harto patriota, guardador de todas las fiestas nacionales, sin dejar de ser ligeramente sarcástico y estoico. Recuerdo que un día, impresionado y fascinado con la lectura de las obras completas de Julio Verne, que él poseía en un gran tomo ilustrado, impreso en castellano en París, le pregunté tímidamente, deseoso de encontrar una respuesta que abonara mi incipiente

patriotismo y quizás también para acercarme más a su alma con esa clase de conversaciones, qué, cosa famosa en el mundo habían inventado los chilenos, me contestó despectivo, sin insistir demasiado y ligeramente pesaroso. Las humitas. Mi padre, hasta su muerte, ya muy anciano fue un extraordinario lector, él me inició en el gusto por la lectura obligándome a conocer en edad muy temprana a algunos autores que yo no podía comprender por ejemplo, Homero. Tenía un amigo colombiano, alguien que había sido importante e influyente en su tierra, ministro, embajador o algo parecido, recuerdo su nombre completo: Patricio Pereda Pulido, me imaginaba yo que era algún personaje de novela francesa o española, de Galdós o el mismo Pereda al que aprendí a odiar tempranamente cuando estuve hospitalizado en el Salvador. Cuando uno está hospitalizado se torna más lúcido. Recuerdo la tarde en que me llevaron al hospital, no me sentía enfermo, enfermo en absoluto, pero tenía que estarlo, pues habíamos pasado por muchas antesalas de doctores, yo me sentía más bien perplejo, insertado en un juego peligroso que no entendía, mi padre estaba preocupado y de mal genio; fuimos a comprar ropa a la casa Burgalat, tienda que estaba cerca del Colegio de San Agustín, recuerdo las puertas giratorias, la vendedora de rostro agraciado y serio, de grandes ojos sombríos que me miraba ya con simpatía, con otra simpatía, seguramente le habrían dicho o habría adivinado que me estaba muriendo, que tengo que morir este otro mes, mientras me probaba yo solo un terno horrible y un sombrero ridículo. Cuando saigas del hospital te compraré un traje de pantalón largo, me dijo mi padre cuando el taxi doblaba por Estado hacia la Alameda y yo estaba llorando en el rincón sin desear que él se diera cuenta y la tarde y el automóvil y el bigote de mi padre estaban llenos de sol. Esas palabras simples, dichas incluso con cierto malestar suavizado como diciéndome no tengo bastante plata ahora, sobre todo con tu maldita enfermedad, me hicieron pensar sin duda que iba a morir y me sentí más liviano. No me morí en absoluto, pero tuve que leerme durante los largos meses de hospitalización, todo Pereda, todo Galdós, precisamente porque don Patricio, tan gentil, tan elegante, siempre vestido de levita, con colero, con guantes y polainas, todo el tiempo, incluso en verano, y empaquetado y nimboado por una suave resolana verde y perfumada, netamente colombiana, había dictaminado en última instancia que aquellas tenían que ser mis lecturas de cabecera, odiaba a mi padre porque me obligaba a leer autores tan aburridos, tan simplemente exteriores, inventores de una literatura tan evidente y caduca, eso lo podía imaginar cualquiera, eso lo podía decir cualquiera con más sangre y más coraje, después he comprendido la frase del comentarista francés: En Francia no es ninguna gracia escribir bien, aquí escriben hasta los imbéciles. Cuando bajé a las profundidades con los escandinavos y con los tusos, comprendí aquella frase y comprendí también lo que yo mismo, sin saberlo, quería y buscaba. No se trataba, pues, de escribir, bien, de tener un estilo simplemente agregado, simplemente bordado en un tema no vivido, ya que el trabajo hormonal de la imaginación nada lo reemplaza, o sólo sobre la vida diaria, la vida vacía de acontecimientos —y la vida misma es, ya un acontecimiento— de llanto, de risa, y por eso, cuando leí a Gabriel Miró —ya por propia iniciativa— no pude volver a leerlo, su literatura se evapora entre mis manos, entre mi pensamiento que en forma instintiva buscaba otras capas en la tierra, no sólo la corteza exterior, obvia y prescindible. Creo que una frase que ha perjudicado mucho la forma de hacer literatura es aquella acuñada primero por Gide y después por Malaparte: la piel es lo más profundo que tiene el hombre.



## el canillita

Manuel Zamorano es un "canillita" de la vieja estirpe, de aquellos que apenas salían "LOS TIEMPOS" trahumantes a tinta, partía con el paquete de diarios en la rápida carrera que lo llevaba por las calles sin más meta inmediata que la venta de todos los ejemplares...

Eran los tiempos en que el gremio entregaba los mejores fondistas, fogueados en el diario quehacer, de locas carreras desde la imprenta de Agustinas 1269, la de LA NACION, hasta los alledoríos de la Estación Alameda, hasta la Plaza Los Guindos, o simplemente en la interminable vuelta por las calles centrales.

Manuel Zamorano, como los hombres y mujeres que entregan al público los diarios, no desde la comodidad de un kiosco, sino desde el agitado trajar callejero, es otro peón del trabajo en Chile.

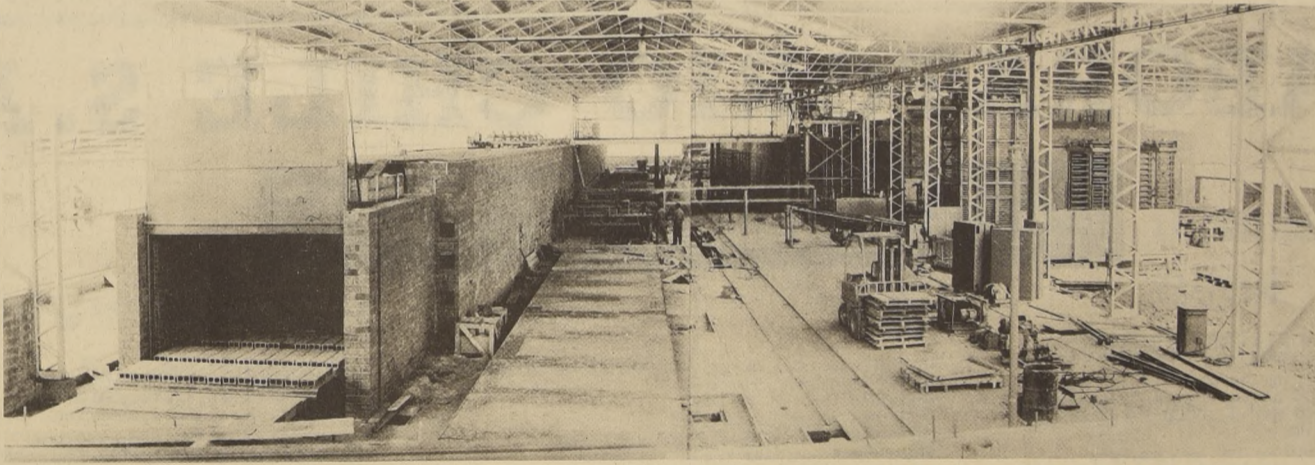

Una de las Empresas privadas que a través de toda su existencia ha venido entregando un valioso aporte a la construcción en Chile, mediante la fabricación de un material de alta tecnología y que hoy, como siempre, representa un fuerte apoyo a los planes habitacionales del Supremo Gobierno, es:

## PRODUCTOS INDUSTRIALES DE CERAMICA S.A.

más conocida por:

### LADRILLOS "PRINCESA"

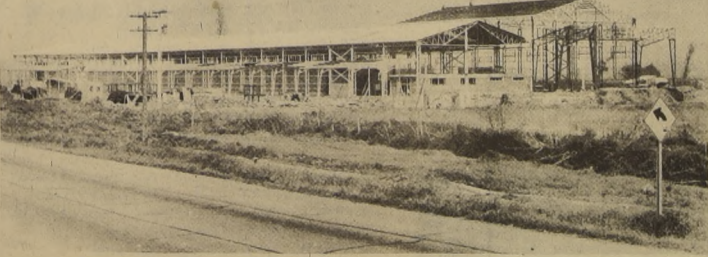

cuya cooperación se ha materializado al ofrecer a las instituciones dependientes del Ministerio de la Vivienda sus disponibilidades y total capacidad de producción que asciende a 2.000.000 de unidades mensuales. Estas ofertas se han hecho a precios especiales, rebajados al máximo, lo que ha sido posible gracias al alto índice de Productividad, rindiendo en forma continua el máximo de producción (100% de su capacidad instalada) a los costos más bajos.

En el aspecto socio-económico, hay una participación total del personal de empleados y obreros conforme a un sistema especial en remuneraciones y administración, introducido hace tiempo atrás y perfeccionado en el transcurso de los años. Por lo tanto, participan en la vida económica, en las remuneraciones y en las decisiones de la empresa, mediante un Director elegido por ellos, y que los representa en todo lo relacionado con la marcha de la industria.

En cuanto a las posibilidades de expansión y para lograr el necesario aumento de la producción dado el déficit habitacional, que ha impulsado a nuestro Gobierno a enfrentar este problema mediante un Plan Habitacional masivo, cabe destacar que previniendo un desabastecimiento de este tipo de material en el mercado y por las necesidades cada vez mayores, la Empresa ha dispuesto un ambicioso plan para duplicar su producción. Disponiendo de todos sus recursos de reinversión, la Empresa tiene en ejecución, conforme a un proyecto minuciosamente preparado con asistencia de modernísima tecnología de Alemania, la construcción de la nueva planta productora

### "CERAMCO"

actualmente en su fase de terminación y para su pronta puesta en marcha. Aparte del mencionado fuerte aumento de la producción, ocupa nueva fuerza laboral y representa una nueva industria "Modelo" y orgullo para el país.

En las fotos, algunos aspectos de la nueva planta "CERAMCO".

# OBREROS Y EMPRESARIOS DE LA MAESTRANZA "GOREN"

## 1.- Remolques por los caminos de Chile 2.- La unidad de trabajo y el triunfo de una Empresa

—Los remolques que nosotros construimos andan ya por todos los caminos de Chile.  
—Estas son palabras de un operario especializado que trabaja en la Maestranza GOREN.  
—Remolques, acoplados, trailers, o como se les quiera llamar, constituyen el orgullo de obreros y empresarios.  
—Si la Maestranza GOREN es un ejemplo de unidad y de colaboración de todas las fuerzas que allí trabajan.  
—Hace cinco años, León Goren,

—Si nos llevamos bien no tenemos problemas con la Empresa.  
—Hay bromas. Alguien me cuenta cómo a la maestranza entran las vigas de acero y luego los camiones llegan a buscar sus remolques y salen con ellos listos para cubrirlos de carga. Desde 8.000 hasta 60.000 kilos. Desde ocho hasta sesenta toneladas.  
—El Jefe Administrativo, Galvarino Neira, conversa sobre los operarios con abierta espontaneidad.  
—Don León prefiere que hablen los operarios. Prefiere que ellos opinen, porque son el fundamento, la base de esta industria. El mismo comenzó siendo artesano y sabe lo que cuesta especializarse. En una industria de hoy día no hay sino responsabilidades compartidas y los operarios de aquí así lo entienden por la alta calidad de la labor que realizan.  
—Si todos somos especializados, anota el Secretario del Sindicato, Guido Ruffo. También operario armador y cada uno tiene una parte importante en lo que se hace.  
—El Jefe Administrativo,

—La especialización es indispensable para dar un alto grado de seguridad al trabajo terminado. Son ocho toneladas de carga, rodando, como también pueden ser sesenta toneladas. No puede haber errores. Allí está nuestro prestigio.  
—Así lo comentamos en la conversación, ya en medio de los trenes de trabajo donde se preparan los chassis, junto a tubos de oxígeno y acetileno, soldaduras, maderas, estructuras metálicas, en fin, cuando se necesita para terminar un acoplado, uno de esos colosos que van tras los grandes camiones adueñándose de los caminos, llevando mercaderías, productos, objetos a lo largo y ancho de Chile.  
—Sí, sí, aquí los hacemos.  
—Todos reímos de un buen chiste.  
—Vamos hacia un extremo de los grandes galpones, donde grupos de soldados, entre ellos los mejores como Rafael Romero, Mario Andrade y Enrique Pavez, están soldando los grandes estanques para transportar

—El flaco Silva es el Presidente del Sindicato. Es un operario especializado en el armado de rampas. Habla poco, como los hombres de la vieja raza. Apoya a sus compañeros y cala. Cuesta una barbaridad sacar una palabra en conversación.  
—El flaco Silva es el Presidente del Sindicato. Es un operario especializado en el armado de rampas. Habla poco, como los hombres de la vieja raza. Apoya a sus compañeros y cala. Cuesta una barbaridad sacar una palabra en conversación.

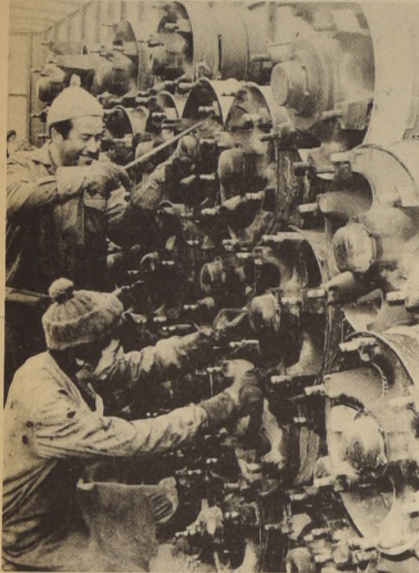

Una última revisión antes de entregar la estructura para el sistema rodante de trailers.

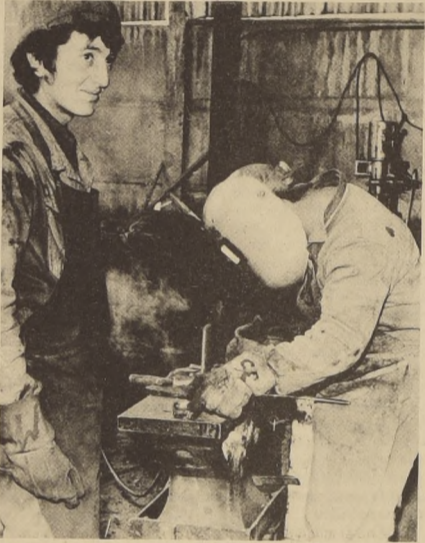

Con especial interés y capacidad este operario da los últimos retoques a una pieza básica.



La alta especialización del trabajador chileno es garantía para los fines de desarrollo.

## UNA JUSTA RESOLUCION DEL GOBIERNO POPULAR

Porque la carretera Panamericana Norte pasa frente a la Maestranza fue necesario expropiar el solar donde se levanta la industria. Es un predio aproximadamente de 2.500 metros cuadrados, donde bajo altos techos sostenidos por estructuras metálicas se arman los chassis que servirán de fundamento a los grandes remolques.

dad Popular. Salir de allí en forma precipitada sería la ruina de la empresa.  
—Así lo comprendió el Ministro y dio a la Maestranza "Goren" el plazo que le fuera necesario para encontrar el sitio adecuado donde se pudiese instalar con comodidad y en buenas condiciones.

La Maestranza debía cambiar lugar de trabajo en los mismos instantes en que le era necesario expandirse y así lo hacía. No era fácil encontrar un sitio adecuado, con salida y entrada junto a un buen camino, amplio, con bastante agua y donde ya pudiera estabilizarse, radicarse en forma definitiva.

Es una demostración que el Gobierno de la Unidad Popular ayuda a los industriales que quieren trabajar, a los que desean aumentar su capacidad de instalación, a todos los que como en el caso de Maestranza "Goren" marchan con el ritmo de la velocidad que le imprimen los cambios sociales y el perfeccionamiento o la especialización de los obreros.

Ante esta emergencia el Sindicato se entrevistó con el Ministro de Obras Públicas, Pascual Barraza a quien los obreros le contaron cómo era aquella Maestranza, qué hacían y de qué manera en pocos meses había crecido tanto expandiéndose sobre todo, bajo el Gobierno de la Unidad Popular.

En los actuales momentos, un gran solar ocupan las nuevas instalaciones de la maestranza. El ingeniero, explicaba, esa mañana fría y neblina, cómo una racionalización del trabajo les permitía tener el doble de operarios y tres veces más producción.

# LABORATORIO CHILE S. A.

## FORMULARIO NACIONAL DE MEDICAMENTOS I. II. III Y IV ETAPA

NOMBRE DEL PRODUCTO	NOMBRE DEL PRODUCTO	NOMBRE DEL PRODUCTO
ACETAZOLAMIDA 250 mg x 25 comp.	CORTISOL 20 mg x 20 comp. ranurados en cruz (Hidrocortisona)	METRONIDAZOL (oral) 250 mg. x 20 comp.
ACETARSOL 250 mg x 30 comp. vaginales	DIPIRONA 300 mg x 20 comp.	MORFINA Clorhidrato 1% x 3 amp. de 1 ml.
ACIDO ACETIL SALICILICO 500 mg x 20 comp.	DIPIRONA 1 gr x 5 amp. de 2 ml	MORFINA Clorhidrato 2% x 3 amp. de 1 ml.
ACIDO ACETIL SALICILICO 500 mg x 500 comp.	DIPIRONA Supositorios 250 mg x 5	NEOMICINA Sulfato 500 mg. base x 12 comp.
ACIDO ACETIL SALICILICO Inf. 100 mg. x 20 comp.	DIYODOHIDROXIQUNOLINA 200 mg x 50 comp.	NECSTIGMINA METILSULFATO 0,5 mg x 5 amp. de 1 ml.
ACIDO ACETIL SALICILICO Inf. 100 mg x 500 comp.	EPINEFRINA (Adrenalina) 1 mg x 5 amp. de 1 ml.	NISTATINA pomada 100.000 U. l. x 1 gramo. pomo x 15 gramos
ACIDO ASCORBICO 50 mg. (Vit. C) x 50 comp. aromatizados ranurados.	ERGOALCIFEROL 600.000 U. L. x 1 amp. de 2 ml (Vit. D2) uso oral	NITROFURANTOINA suspensión oral 5 mg x ml. de 60 ml.
ACIDO ASCORBICO (Vit. C) 100 mg x 5 amp. de 1 ml.	ERGOALCIFEROL (Vit. D2) Sol. 50.000 U. L. x ml. fco. x 10 ml.	NITROFURANTOINA 100 mg. x 12 tabletas
ACIDO DESHIDROCOLICO 250 mg x 20 comp.	EMETINA 4% amp. 40 mg en 1 ml.	NITROGLICERINA sublingual 0,6 mg. x 30 tabletas
ACETIL DIGITOXINA 0,2 mg x 20 comp.	ETAMBUTOL clorhidrato 200 mg x 30 comp.	NOSCAPINA 20 mg. x 20 comp.
ALUMINIO HIDROXIDO GEL 500 mg. x 20 comp.	ETINIL ESTRADIOL 20 mcg. x 20 comp.	NOSCAPINA Jarabe x 120 ml. (5 mg. x 5 ml.)
ALUMINIO HIDROXIDO GEL susp. aromatiz. al 6% x 250 ml.	ESTRADIOL BENZOATO 5 mg x 1 amp. de 1 ml solución oleosa	PENICILINA FENOXIMETIL Potásica 400.000 U. x 12 tabletas
ANALGESICOS FORMULA "B" x 20 comp. (Aminofenazona Fenobarbital)	ESTRADIOL VALERIANATO 10 mg. solución oleosa 1 amp. de 1 ml.	PENICILINA G. BENZATINA fco. amp. de 1.200.000 U. l.
ANFETAMINA 10 mg x 25 comp. ranurados	FENFORMINA Clorhidrato 25 mg x 25 comp.	PENICILINA G. SODICA, fco. amp. de 1.000.000 U. l.
ANOVULATORIOS x 22 comprimidos	FENILBUTAZONA 200 mg. x 20 comp.	PENTOBARBITAL SODICO 100 mg. x 25 comp.
AMINOFENAZONA 100 mg x 20 comp.	FENILBUTAZONA 400 mg. x 5 amp. de 2 ml.	PAMOATO DE PIRVINIO sups. 50 mg. (base) x 5 ml. de 60 ml.
AMINOFENAZONA 300 mg x 10 comp.	FENITOINA SODICA 100 mg. x 30 comp.	PILOCARPINA Sol. oft. 2% fco. gotario de 10 ml.
AMINOFILINA 250 mg x 6 amp. de 10 ml.	FENOBARBITAL 15 mg x 30 comp.	PIPERAZINA CITRATO Jarabe al 10% x 120 ml.
MINOFILINA 250 mg x 6 amp. de 10 ml.	FENOBARBITAL 100 mg. x 10 comp.	PIRIDOXINA CLORHIDRATO 100 mg. x 5 amp. de 1 ml.
AMPICILINA 250 mg x 6 amp. de 10 ml.	FTALISULFATIAZOL 500 mg x 20 comp.	PIRILAMINA CLORHIDRATO 25 mg. x 20 comp.
AMPICILINA 500 mg. fco. amp.	FITOQUINONA 10 mg. x 3 amp. (Vit. K1) de 1 ml. Sol. Oleosa.	POLIVITAMINICAS x 30 grageas
ANTIESPASMODICOS infantil x 6 supositorios	FUROSEMIDA 40 mg. x 12 comp.	POLIVITAMINICO Jarabe de 100 ml.
ANTIESPASMODICOS adulto x 6 supositorios	GRISEOFULVINA 125 mg x 25 comp.	POLVOS ALCALINOS "B" (Carb. de calcio Trisilicato de magnesio - Bicarbonato de sodio) x 120 grs.
ATROPINA 1 mg x 5 amp. de 1 ml.	GUANETIDINA (Sulfato) 25 mg x 30 comp.	PREDNISONA 5 mg. x 20 comp.
BETAMETAZONA 0,6 mg x 30 comp.	HIDROCLOROTIAZIDA 50 mg. x 20 comp.	PROGESTERONA ACUOSA microcristales en susp. acuosa 50 mg. x 3 amp. de 2 ml.
CALCIO GLUCONATO Granulado 10% x 100 gramos	IMIPRAMINA 25 mg. x 50 grageas.	PROCAINA CLORHIDRATO 2% x 5 amp. de 2 ml.
CIANOCOBALAMINA 100 mcg (Vit. B12) x 5 amp. de 1 ml.	ISONIAZIDA 100 mg. x 100 comp. ranurados	PROMETAZINA 25 mg. x 25 comp.
CICLOSERINA 250 mg x 12 cápsulas	ISOPRENALINA clorhidrato 15 mg. (sublinguales) x 20 comprimidos	QUINIDINA SULFATO 200 mg. x 20 grageas
CLORANFENICOL PALMITATO, Jarabe x 125 mg x 5 ml. de 60 ml.	JABON HEXACLOROFENO al 2% pan x 100 gramos	RESERPINA 0,25 mg. x 40 comp.
CLORANFENICOL 250 mg x 12 cápsulas	LIDOCAINA Clorhidrato Gel. 4% pomo x 15 gramos.	RESERPINA 2,5 mg. x 5 amp. de 1 ml.
CLORODIAZEPOXIDO 10 mg x 20 comp.	LIDOCAINA Clorhidrato Sol. oft. al 2% x 15 ml.	RETINOL (Solución acuosa) 25.000 U. l. x 1 ml. x 5 ml. (Vit. A1)
CLOROPROPAMAZINA 4 mg x 20 grageas (maleato)	MAGNESIO OXIDO (Leche de Magnesia) susp. de hidróxido de magnesio al 7% x 200 ml.	RETINOL 25.000 U. l. x 50 cáps.
CLOROPROMAZINA (Clorhidrato) 25 mg x 50 comp.	MAGNESIO TRISILICATO 500 mg. x 40 comp.	SULFADIAZINA 500 mg. x 6 comp. ranurados.
CLOROPROMAZINA Clorhidrato 25 mg. x 6 supost.	MENADIONA BISULFITO SODIO (Vit. K3) 5 mg. x 5 amp. de 1 ml.	SULFAMETOXIPIRIDAZINA 500 mg. x 6 comp. ranurados.
CLOROPROMAZINA 25 mg. x 6 amp. de 2 ml.	MEPROBAMATO 400 mg x 24 comp.	TESTOSTERONA ENANTATO (Solución oleosa) 250 mg. x 1 amp. de 1 ml.
CLOROPROPAMIDA 250 mg x 30 comp.	METILERGOMETRINA (Metilergonovina) maleato 0,4 mg. x 6 amp. de 2 ml.	
CLOXACILINA Sódica 250 mg x 16 cápsulas		
CLOXACILINA SODICA fco. amp. 500 mg.		
CLOXACILINA 250 mg x 20 comp.		
COMPRIMIDOS ANTIASMTICOS x 20 comp. recubiertos (Aminofilina Efedrina, Fenobarbital)		

LABORATORIO CHILE S. A.  
AVDA MARATON 1315 - SANTIAGO

NOTA: PRODUCTOS CON ASTERISCO CORRESPONDEN A IV ETAPA EN VENTA PROXIMAMENTE



Escribe: Lautaro Yankas

# los araucanos de hoy

Intento ofrecer la imagen viva del sur chileno donde trabajan y penan los descendientes del Arauco, Malleco y Cautín. Para ello, recordaré mi último encuentro con el cacique Ancatén, no hace de esto mucho tiempo. En esa ocasión, y desconfiando del cielo borrascoso, montamos a caballo antes de las ocho de la mañana en dirección al pueblo de Quino, junto a cuyo río se dispersa la reducción indígena.

Los campos ondulados se ensanchan y los trigales azules dibujan su mancha verdegaya, entre los rincones donde se enzan el michay, el huingán y el chacay, algunos restos de la selva primitiva. En los potreros, sembrados por los cerros, la bravia musculatura de algunos gallopinos centenarios y de los hualles (robles jóvenes), que desafían con su arrogancia el hacha del colono y del mapuche.

Bajamos hacia la tierra indígena. Campos abiertos, sin deslindes precisos, signo elocuente de la vida mapuche. A veces, un zarzal intermitente indica el límite de las hijuelas; lo común es aprovechar algún árbol o un pedregal seco (1) como señal de la propiedad.

En un terrado alto se asienta la casa de Ancatén: las rucas amplias hechas de quincha infranqueable a la tempestad y a los aguaceros. Nos sentamos junto al fuego y la india envuelta en su chamal obscuro, nos ofrece muday, la chicha de color lechoso, ligeramente azulado, que nos aplaca la sed. Preguntamos al cacique si la india que nos atiende es su única mujer.

—Soy casado por la ley chilena — responde —. Mi reducción respeta la ley. Hace poquito, no más. Algunos querían entender, pero ahora todos obedecen. La ley es buena. Para las herencias, los hijos y parientes no tienen más que mostrar sus papeles. Lo mismo, en los pleitos. Ley buena.

La india nos sirve una cazuela de ave en lebrillos de greda, y pan amasado caliente. El cacique responde con franqueza a nuestras preguntas.

—La reducción vive tranquila. No hay peleas ni pleitos. Antes, no pasaba un día sin que apareciera un mapuche muerto en Traiguén o en Quino. Siempre eran los otros los que asaltaban al mapuche para quitarle la plata y la ropa, hasta que lo mataban. También los carabineros abusaban con nosotros. Ahora hay un juez indio para los pleitos de tierras, pero yo tuve que ir

a Santiago, porque el juez siempre le da el favor al huinca. Es juez vendido. El mapuche que se cura con vino o con muday es peleador y llega a matar al amigo o al hermano. Por eso yo les mando que se diviertan aquí con la chueca o el fútbol. Así no suceden desgracias.

Esta breve escena en su ambiente muestra mucho de la existencia actual del araucano, al que hoy denominamos mapuche (hombre de la tierra). Sugiere, asimismo, lo hondo y gravitante, que en esta ocasión debe ser traído al primer plano: su espíritu y su voluntad de supervivencia, vale decir, su condición humana frente al medio, a la naturaleza bravia y salvaje en que se forjó y que hoy, agudizada por factores de odiosa virulencia, provoca sus violencias y su astuta felonía.

Para ello, debemos buscar en las raíces. Conformando un hecho establecido, la aparición del pueblo araucano en ambas vertientes de los Andes, desde el Bio-Bío al Toltén por el lado chileno. La organización del pueblo araucano era conocida antes de la conquista española y esta guerra de tres siglos contribuyó a fortalecer la vida de las tribus y a coordinarlas para constituir su potencial combativo. Interesa, desde luego, ahondar en su existencia colectiva, en su diario quehacer de tiempos de paz. El antropólogo Ricardo E. Latcham, expresa, refiriéndose a los araucanos: "Casi la totalidad de los pueblos y tribus andinos eran agricultores sedentarios. En ellos, eran las mujeres quienes cultivaban la tierra y atendían las cosechas..." "Cuando llegaron los europeos, los hombres habían ya reaccionado contra este estado de cosas y se habían establecido como jefes de familia, y en vez de vivir en los hogares de sus mujeres, llevaban a éstas a sus propias moradas". Aspectos del primitivo matriarcado dan a la vida araucana de hoy su curioso carácter, pues vemos que el trabajo de la tierra es hecho en gran parte por la mujer. Y si proyectamos la mirada sobre los actuales descendientes de los huilliches, pueblo que ocupaba la región del sur hasta Chiloé, veremos que el mayor esfuerzo físico es de cuenta de la mujer; y si entre los mapuches del Cautín o del Imperial todavía hoy podemos observar la arrogancia del varón que camina ocioso precedido o seguido por la mujer agobiada bajo la carga de leña y el crio sujeto a su espalda, paralelamente logramos atestiguar el hábito del chilote que cruza con su familia los canales del archipiélago en sus diarios trajines; cada vez que la chalupa o el bote queda distante de la playa por causa de la marea, es la mujer quien entra en el agua; el hombre se sube sobre la grupa de la hembra y así es trasportado hasta la orilla. Consecuentemente, si observamos el diario vivir del chileno a lo largo y lo ancho de nuestra tierra, comprobaremos que la mujer es el peón en la faena doméstica.

El araucano era belicoso, la guerra su ocupación preferida; ello le permitió extender su territorio hasta los límites conocidos. Terminada la contienda, se entregaba a los torneos, diversiones y borracheras. Sin embargo, durante la invasión española pudo organizarse con voluntad unitaria; cuidó sus cosechas y en el trance la mujer tuvo siempre una dura cuota de sacrificio. No olvidemos que llegó a formar escuadrones de combate contra el invasor.

¿Qué tipo de trabajos realiza el mapuche en nuestros días? ¿De qué vive? La mayor parte de los cuatrocientos mil indígenas que ocupan las provincias nombradas, se dedica a labores agrícolas. Siembran trigo, avena, legumbres, hortalizas. Muchos crían ovejas, cerdos y aves de corral. Las mujeres, si disponen de lana, manejan el telar y de allí sale el hermoso chamanto, el trariwe (cinturón decorado con grecas o figuras estilizadas), la lama para la montura. En los buenos tiempos abundan los artesanos de la plata, que nos han dejado obras de acabado dibujo: trariloncos (diademas), trapelacuchas (prendedores), alfileres, aretes, etc., que revelan imaginación y delicadeza manual. En los chamantos, cinturones y lamas es fácil apreciar la sobria y casi severa armonización cromática (negro-blanco, rojo-blanco) preferida por las tejedoras. Fabrican una alfarería simple y práctica, sin decoración.



La talla de la madera se reduce al rehue (ídolo, símbolo religioso) y máscaras de ruda ejecución. La piedra horadada, las hachas de piedra pulida, constituyen sólo un recuerdo del pasado belicoso y de su faena pacífica.

Después de la pacificación de la Araucanía (1881) bajo el gobierno chileno y hasta las primeras décadas de nuestro siglo, el pueblo mapuche, despojado de las mejores tierras, defendió su vivir con el intercambio de los productos de su artesanía y de la crianza de ovejas que lograba mantener. Abandonado por los gobiernos, era engañado y robado en todo y por todo. La "moneda" usual era una especie de aguardiente denominado "jamaica", hecho de alcohol desnaturalizado, con el cual se envenenó y se llevó a la locura y al crimen a miles de indígenas. Hoy, en las provincias mencionadas la mujer no tiene lana para tejer la manta que le dará el dinero con que comprar lo indispensable; el artesano no podrá adquirir la plata para fabricar algún objeto comerciable. Negociantes extranjeros y chilenos en Temuco, Angol y Nueva Imperial han montado fábricas de tejidos "indígenas" y "platería araucana".

La degeneración provocada en el aborigen por los comerciantes y bolicheros desde siglos, se agudiza desde la pacificación. El veneno de la "jamaica", la entrega de las peores tierras a las reducciones mapuches y el criminal desinterés por la triste suerte del indígena, le han cerrado toda esperanza de rehabilitación. Los adjetivos deprimentes que periodistas ignorantes y gentes superficiales esgrimen contra el mapuche, tienen su inmediata respuesta en la torpe y acaso siniestra política aplicada a esta raza que en el pasado fue acervo de dignidad ejemplar y de amor a su tierra.

En los últimos años se ha precipitado la decadencia del mapuche por causa del abandono que el mismo ha hecho del pedazo de tierra que recibió como limosna, y esto porque ya no puede obtener nada de ella que valga la pena. Comenzó por cortar leña en el pedazo de bosque que le pertenecía, para venderla o cambiarla por alimento o vestido, y a veces por unos litros de vino malo. Sembró, pero con los años por carencia de abono y desdoro de métodos apropiados de cultivo, cosechó el cinco por uno o menos, o no obtenía siquiera la semilla. De tal cosecha, debe entregar buena parte al bolichero que prestó la siembra o fió el azúcar, la harina, la grasa. Todo esto hace del mapuche un propietario mendigo. Con ello se embrutece, se emborracha, y roba si puede. Abandonado a su suerte, un día decide dar su terreno a medias y dejar que el tiempo corra. ¿Las ovejas? La última se vendió o se

carneó hace tiempo, porque su campo no da el pasto para alimentarla; es un peladero, sin un arbusto; las lluvias se llevaron la tierra vegetal y sólo se ven tajos y barrancos abiertos por los aguaceros.

Mientras el hombre, bosteza o duerme su borrachera, la mujer, infatigable, concreta el milagro. El cochinito, el ganso, el pato que se cria libre en el raudal próximo, o la avellana tostada, el diguene, la callampa fresca, la manzana que ese año es abundante, significan el alimento y también algunas monedas con que aplacar la pobreza. Si es posible, el hombre logra algún trabajo en el fundo cercano. El hijo mayor, desesperado, se fue a Chillán y allí trabaja en una panadería; el otro es chofer en Temuco. En las ciudades existe gran número de estos mocetones que huyeron de sus campos agotados y yermos y laboran voluntariosos en la industria, la artesanía, la educación, el ejército, carabineros, etc.

En regiones favorecidas, como son las llanuras del Imperial y el Cautín, miles de mapuches defienden su prosperidad bien ganada. Con habilidad y tesón han superado las trabas y negaciones de su raza y están incorporados a la civilización y la cultura. Son los menos. Los propietarios colindantes con las reducciones, por lo general opulentos y soberbios, no se interesan, salvo muy dignas y honrosas excepciones, por ayudar y aconsejar al campesino mapuche en los múltiples problemas del cultivo, la forestación y la crianza.

En estos momentos, tanto los grupos desposeídos, como aquellos mejor incorporados a la vida nacional, suman conciencias y voluntades para alcanzar los derechos inherentes al ciudadano responsable. Las tierras que les han sido arrebatadas, ayer por los aventureros emboscados en el drama de la pacificación, después por el latifundista insaciable, habrán de serles restituidas en alguna forma. Quienes deseen padecer el asombro de una verdad espeluznante sobre lo que estampamos, pueden hojear los miles de informes calificados que existen en el Ministerio de Tierras, y principalmente, los discursos develadores pronunciados en el Congreso por el diputado mapuche Venancio Coñuepán. De una y otra fuente arranca la certeza incuestionable de que la constitución de la propiedad en las tierras señaladas, no existe legalmente.

Un estudio técnico de los suelos agotados o erosionados, permitirá, como primera medida, reubicar familias y reducciones. Las organizaciones mapuches, resueltas a laborar en condiciones dignas, se movilizan en esta hora con cabal conciencia de su mejor destino.

Caja  
Reaseguradora  
de Chile

Rinde homenaje en el  
Día de la Patria  
a las Fuerzas Armadas  
y al pueblo de Chile



LA CONFEDERACION  
NACIONAL DEL  
COMERCIO DETALLISTA  
ESTABLECIDO Y DE LA  
PEQUEÑA INDUSTRIA

saluda al pueblo de Chile  
con motivo del nuevo  
aniversario de la  
Independencia Nacional, y  
reitera los más firmes  
propósitos de nuestro  
gremio para continuar  
luchando por la  
grandeza de la Patria.

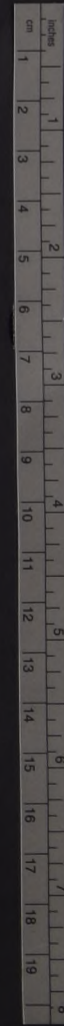



Tengo las manos llenas de callos. No sé leer. Nunca he pololeado.

# LOS CHINCHORREROS

Escribe: Alfonso Alcalde

Tengo las  
manos  
llenas de  
callos.  
No sé leer.  
Nunca he  
pololeado...

El trabajo de los chinchorreros sólo se conoce en la zona minera: 300 seres humanos que rescatan carbón del mar en Lo Rojas, Playa Sur, Pueblo Hundido, Colcura y en las cercanías de Lota y Coronel.

El chinchorrero es un recuperador del carbón. El mineral que viaja kilómetros de la entraña de la tierra hasta su superficie trae algunas impurezas. Parte del producto es una amalgama de tosca y carbón. Mediante un sistema de huincha sinfin, los desechos son arrojados al mar. El Pacífico se encarga de lavar la tosca, separando el carbón de la roca en bruto, arrojándolo entre las olas. Es ahí cuando empieza el trabajo de hombres, mujeres y niños recogiendo con el agua

hasta la cintura con el chinchorro, que es un largo palo con una malla en uno de los extremos que le da la apariencia de red para cazar mariposas. Es su única herramienta.

Dice Luis Alberto Soto Navarrete: "Claro que en veces llegamos aquí (Playa Blanca) a las dos de la mañana y estamos todo el día metidos en el mar. Un día con otro se gana algo, pero en veces hay días en que no ganamos na. A veces le podemos ganar sus 15 lucas pero otros días no le ganamos na."

—¿Cuándo sale menos carbón?

—Cuando la mar se pone mala y se revuelve y el viento también le ayuda y no sale. El trabajo consiste en juntar la pila. Nos pagan un escudo y medio la bolsa

quintalera. Nosotros llamamos "perra" a esta bolsa. No tenemos previsión, ni ninguna cosa. Nosotros trabajamos así no más.

—Yo me llamo María Elizalde Inostroza y hace 14 años que le trabajo en esta cuestión. Antes nos pagaban a 2 escudos la bolsa, pero eran unos saquitos más chicos, y ahora nos quieren bajar a mil pesos la bolsa. Vaya a saber si será efectivo o no quizás, porque nosotros mire como andamos. Yo tengo reumatismo a la columna y los doctores me dicen que no trabaje en la playa y mi marido que tiene 60 años también trabaja aquí. Tenemos dos hijos en la escuela y un nieto que está independiente. En el invierno ¡qué se va a ganar! Tenemos que estar al palo de la paciencia y hay que conformarse con la poquedad y a veces con lo que ganamos en dos días tenemos que hacerlo durar hasta 15 días cuando el tiempo se pone mal, porque el mar es aventurero. Nunca nos hemos podido sindicalizar, no tenemos el sindicato y por eso ganamos a la güena del patrón, lo que nos quiera pagar no más. Claro, la playa es libre y aquí trabajamos y los hijos nos vienen a ayudar después que salen de las clases.

—Yo me llamo Luis Aguayo Villagrán. Desde hace diez años que estoy metido en esta pega. Hasta el 60 fui minero en Schwager. Me pilló el artículo de la ley del Trabajo por "fallero" y nunca más volví a la mina. Tengo siete hijos. El carbón que se recupera del mar lo pagan a precio de huevo".

El mineral es vendido a la carbonífera a un precio inferior al que se extrae del yacimiento. Se forma entonces una carrera en la que el chinchorrero es el último eslabón, el que recoge las migajas. Es un buen negocio para el que lo adquiere y lo revende a la Compañía.

Dice el chinchorrero Benito Borguero Flores: "Uno aquí no puede enfermarse, porque eso sería un lujo. Tenemos un compañero, un anciano afectado por el reumatismo, a quien le decimos "Pan de mina", y ha tratado de medicarse. Pero él mismo se da cuenta de que si lo hace ¿quién podría responder por su familia?"

—Yo me llamo Julio Herrera, tengo 15 años. Hace como seis años que trabajo aquí: estudio en la escuela 50. Por ejemplo, a las nueve de la mañana vengo pa' acá y me voy como a la una para llegar a la escuela. En veces llevo un cuarto pa' las dos y no alcanzo. Somos



Todo el día con el agua metidos hasta la cintura. El chinchorrero vive a esas redes que sirven para cazar mariposas.

11 hermanos en toda la familia. Claro que me gustaría hacer otra cosa, porque eso es que quiero que vaya bien en el estudio pa' no meterme más al agua.

Cualquier trabajo, pero no el chinchorrero. Aquí habla Luis Valenzuela. "Tengo 30 años en Pueblo Hundido. En total nosotros somos 8. Gano entre un día y otro 20 escudos y con eso compramos las cositas que se puede: papas, yerba. Total que la plata es pa' los puros chicos. Pa' que vaya a ver la carne si pa' eso no alcanza. Ahora se compra la vez en cuando una pescadita, y si no hacemos un negocio así simple no más".

—¿Qué piensa usted del mar, es un buen gallo un viejo de mierda?

—No, yo no me quejo del mar, porque después de todo el mar no tiene la culpa. Pero el pensamiento no es seguir trabajando aquí en la playa. Por eso pa' darle la alimentación a los hijos y la escuela, yo debe trabajarle en algo estable y firme. Hay que ir a la autoridad no nos dejan trabajar los domingos, porque dicen que afeamos la playa y los turistas pueden correr. Nosotros no molestamos a nadie porque le andamos buscando el pan del día nomás.

"Yo le trabajé 16 años en la mina. Lo que pasa es que la compañía no me quería recibir porque yo no me pego a la letra y me retiré voluntario el 60 y le he hecho empeño pa' volver, pero nunca. No sé escribir, leer sí, y para entrar a la mina hay que escribir una planilla de hoja blanca y el que no sabe no puede entrar.

"Cuando no sale carbón voy al bosque a buscar un atado de leña y lo vendo, porque si no doy cumplimiento en la casa, quién lo va a dar, porque los chicos lloran todo el día por el pan y uno tiene que salir a buscárselo, pero trabajo limpio, eso sí." No son pescadores, pero el mar les da una esperanza.

No son mineros, pero el carbón es la esperanza para seguir viviendo. Su trabajo es parte de lo que nos dejó el gobierno anterior.

Yo me llamo Silvia Campos, tengo 17 años y no sé leer. Todo lo que ganamos es pa' mi mamá. Cuando no sale carbón ella hace pan en la casa y lo salamos a vender. Si, si me gustaría saber costura, bordado.

—Muéstrame tus manos. ¡Están llenas de callos!  
—No me importa tener callos. No me importa. No, estoy pololeando. Nunca he pololeado.

Publicidad Shalom



**FIRME EN LA BATALLA DE LA PRODUCCION!**  
**Fábrica de Paños Continental e Industrias Textiles Pollak S. A. junto al personal de obreros y empleados entregan su aporte al programa de gobierno del Presidente Allende.**

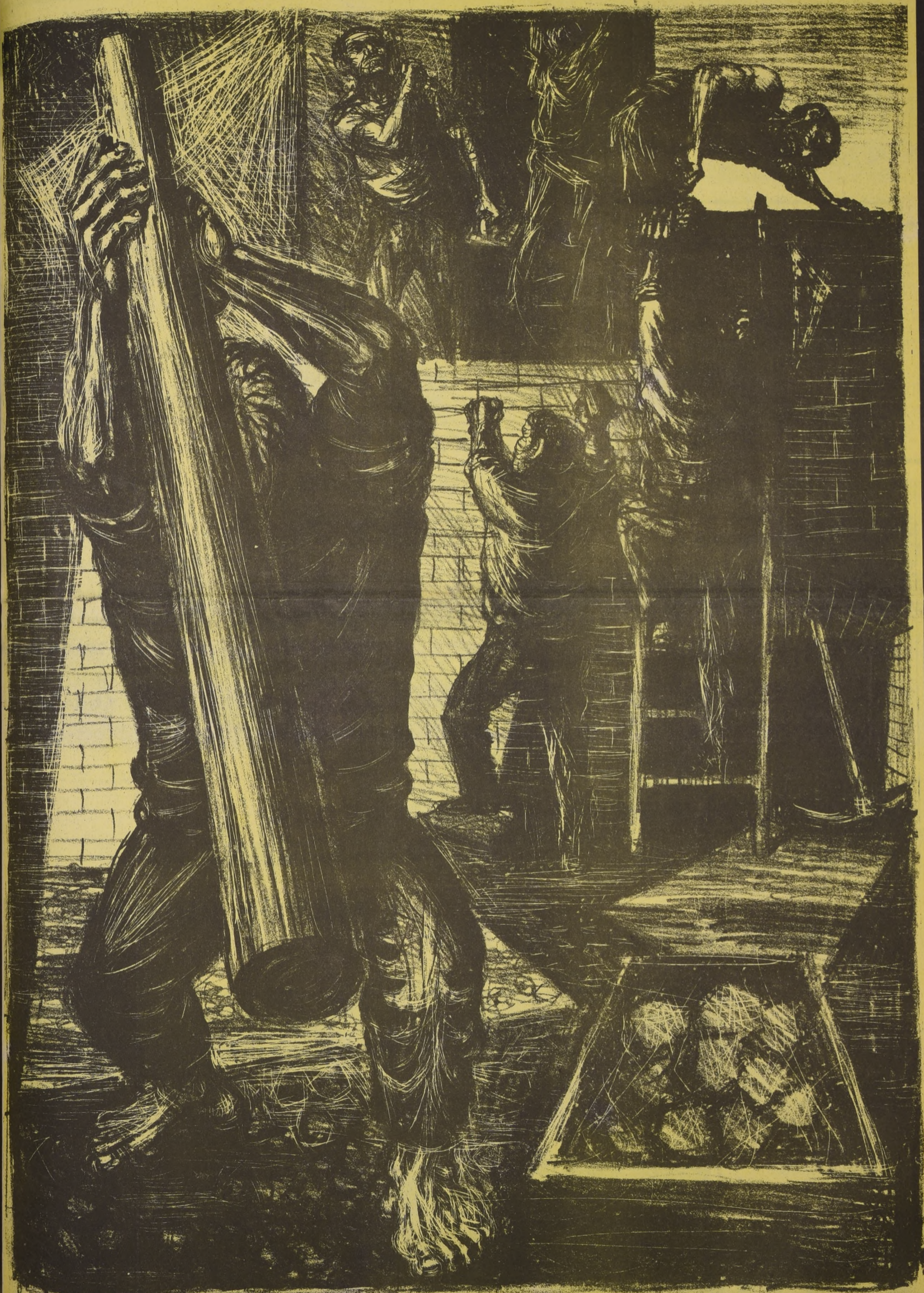

TRABAJADORES, de Julio Escámez



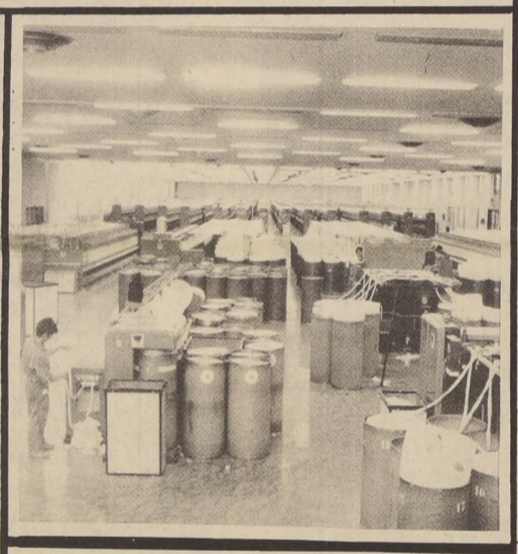
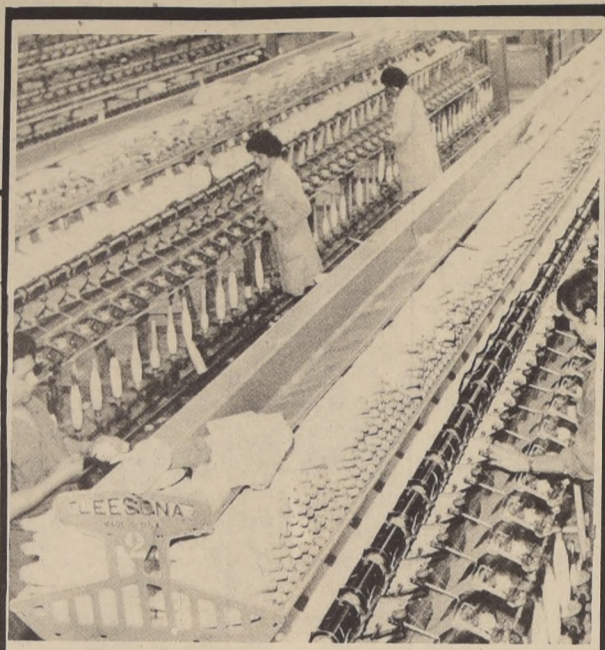
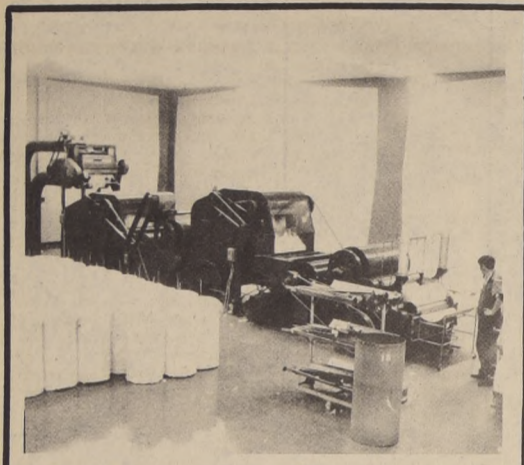

**En el día de  
las Glorias del  
Ejército Chileno,  
los trabajadores  
de Ex-Said  
Maipú y Quillota  
rendimos nuestro  
homenaje y  
expresamos nuestra  
firme decisión de  
continuar en  
la tarea de la  
Construcción  
del Chile Nuevo**

**MAS TRABAJO  
Y MAYOR PRODUCCION**

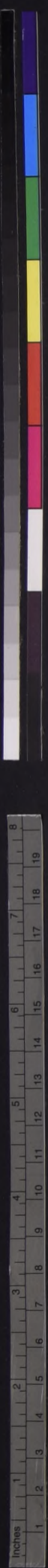

# EL TURISMO ES UNA CONQUISTA SOCIAL DE LOS TRABAJADORES

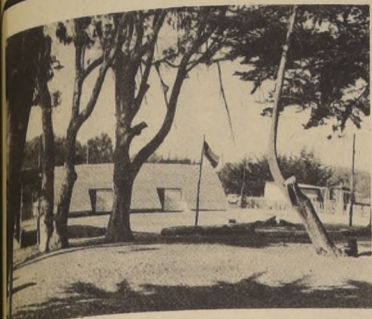

En la puntilla de Las Cruces se encuentra el balneario popular con capacidad de 480 personas.

**SON LAS GRANDES MASAS LAS QUE JUSTIFICAN CADA UNO DE LOS PERFILES DEL PROGRAMA DE LA UNIDAD POPULAR, Y POR ELLO LA POLITICA DE TURISMO DEBE RESPONDER A SUS NECESIDADES Y REQUERIMIENTOS EN TODA SU FORMULACION Y EJECUCION**



El merecido descanso de los trabajadores se hace efectivo en este balneario popular, ubicado en Papudo, que recibió a cientos de familias en la temporada de verano.

Dentro de los planes de Gobierno estaba la masificación del sector turismo, como una actividad al alcance de todos los trabajadores. Las administraciones de todos los trabajadores, en especial a aquellos sectores más postergados, aquellos trabajadores, que por el mismo desempeño de sus labores, nunca han tenido la posibilidad de conocer, vivir otra existencia, puedan introducirse en otras costumbres, otras expresiones culturales y laborales.

La necesidad de disfrutar de un período de vacaciones al año, luego de meses de labores que desgastan tanto física e intelectualmente, debe ser extensiva a todos los trabajadores, en especial a aquellos sectores de la población que, por sus bajos ingresos, les está impedida la posibilidad de cambiar el centro urbano y congestionado donde viven la mayor parte del año, por otro, que les permita tener acceso a un modo

distinto de vida, como también de adquirir conocimientos de lo que es su territorio.

Frente a esta realidad del Turismo, como actividad que fue de élites, el Turismo Social, permite que los sectores más postergados, aquellos trabajadores, que por el mismo desempeño de sus labores, nunca han tenido la posibilidad de conocer, vivir otra existencia, puedan introducirse en otras costumbres, otras expresiones culturales y laborales.

El trabajador chileno ha conquistado su derecho al descanso al mismo tiempo que adquiere una mayor y mejor visión económica, social y cultural de nuestro país.

Para hacer realidad esta conquista la Dirección de Turismo, por intermedio de la Oficina de Turismo Social, con la participación del Ministerio de la Vivienda, CUT y Desarrollo Social, han construido Balnearios Populares, ubicados en Tongoy, Los Vilos, Pichidán-

gui, Las Cruces, Loncura, Santo Domingo, Iquique, Lllallauquén, Curanipe, Ritoque, etc.

Cada uno de estos balnearios consiste en un conjunto de cabañas, agrupadas en un bloque, de construcción liviana, donde el trabajador puede habitar en forma totalmente independiente y cómodo. Estas unidades o bloques están divididas en 10 unidades, donde vive una familia (7 camas), cada una equipada con colchonetas y ropa de cama. Los servicios de alimentación e higiénicos están en otro grupo de edificios totalmente aislados, donde en común se utilizan. Además, cuentan con agua caliente y sistemas de gas licuado.

Este tipo de cabañas permiten dar alojamiento a 500 personas simultáneamente, como también alimentación a las mismas en dos turnos. Además se les ofrece a

los trabajadores el servicio médico, de salas cunas y de plazas de juegos infantiles.

Turismo Social esta sí, en condiciones de dar descanso a 250.000 trabajadores, durante todo el año, logrando de este modo cumplir con el Programa de Gobierno -descanso para todos-.

Durante el transcurso del presente año, los Balnearios Populares ya han recibido a 30.000 usuarios. Para esta temporada, el trabajador tendrá que cancelar 25 escudos por el alojamiento, alimentación, doctor, dietista, etc.

Esta labor que está realizando Turismo Social, además de dar la posibilidad de conocer otros sectores del territorio nacional al trabajador y de descanso, se ha expandido después del terremoto a solucionar, los problemas de viviendas a los damnificados, sin significarles ningún desembolso para ellos.



Balneario popular de "Peñuelas", ubicado en La Serena a 480 kilómetros de Santiago. El conjunto de cabañas y al centro los servicios higiénicos.



Los viajes, el descanso y la recreación de los jóvenes tendrán una nueva orientación y estarán al alcance de todos los chilenos.



Grupos familiares de trabajadores disfrutan en los balnearios populares durante sus vacaciones. Una cabaña que les ofrece alojamiento cómodo.

## LOS JOVENES TAMBIEN TIENEN DERECHO AL TURISMO

Los sectores mayoritarios de la juventud chilena han estado hasta ahora marginados de los beneficios del turismo, sin tener acceso al descanso, a la recreación, a los viajes, ni al conocimiento de su propia patria.

Con la llegada del Gobierno de la Unidad Popular, se ha querido enfrentar el problema de la recreación juvenil en forma global, uniendo el descanso a la necesidad primordial de que los jóvenes descubran su patria.

Una de las preocupaciones fundamentales en este sentido es la transformar el turismo juvenil en una herramienta de educación cultural y social. Se pretende que todos los jóvenes tengan la oportunidad de recorrer el país, visitar las industrias, conocer la actividad agropecua-

ria y admirar sus bellezas, para que de esta forma se interesen en participar activamente en su desarrollo.

Los viajes de estudios, los programas de vacaciones al descanso y la recreación de la juventud tendrán en adelante una nueva orientación, y estarán al alcance de todos los estudiantes y trabajadores.

### RECREACION PARA LA JUVENTUD

A fin de planificar y coordinar toda la actividad turística de los sectores juveniles, a comienzos del presente año la Dirección Nacional de Turismo creó la Oficina de Turismo Juvenil.

Entre los programas que está llevando a cabo se cuentan la construcción de Albergues Juveniles, a lo largo de todo el país,

y la adquisición de una dotación de buses para viajes de estudios.

Para 1972 se espera movilizar a unos ochenta mil estudiantes, de 8° Año Básico y 2° Año Medio, en viajes de estudios.

Se ha elaborado también un programa especial para jóvenes trabajadores, los que tendrán derecho a usar los Albergues juveniles en cualquier época del año. Para estos efectos, la Oficina de Turismo Juvenil entregará, por intermedio de las organizaciones de masas, el "Carnet de Turismo Juvenil".

### UN TURISMO DIFERENTE

Durante el presente año se han realizado ya diversos programas auxiliares: visitas a Santiago y sus alrededores, para

estudiantes de provincias, invitaciones al "Far West", para hijos de trabajadores y pobladores del Hogar Hermanos Carrera y de las Poblaciones La Castrina y Villa Cervantes.

Con ocasión de la próxima Feria Internacional de Santiago (FISA), 30.000 estudiantes de las provincias de Curicó, O'Higgins Colchagua, Valparaíso y Aconcagua, tendrán oportunidad de visitar esa Exposición.

Para los meses de enero y febrero próximos, alrededor de 5.000 niños tomarán parte en un plan de viajes de estudios confeccionado especialmente para estudiantes de 3° Año Medio.

Finalmente este verano se premiará con vacaciones gratuitas a los mil mejores alumnos de todo el país.

# CHILENO: CONOCE TU TIERRA

# Mayor Producción y Mejor Calidad

## Debido a Estatización en RAYONHIL

Ni un terremoto apagó el entusiasmo de los trabajadores por producir más y mejor. Lo más importante: obreros y empleados de RAYONHIL han comprendido que están capacitados para manejar la empresa

Ni los daños causados por el terremoto del 8 de julio han logrado disminuir el aumento de la producción en la intervenida industria textil RAYONHIL. Sus trabajadores, conscientes de la participación que tienen ahora en la administración de la empresa, repararon los destrozos principales, y en un tiempo record dejaron a la industria trabajando a plena producción, superando así todas las metas que se habían trazado cuando el Gobierno decidió la intervención.

De lo que se ha hecho y se está haciendo en RAYONHIL, nos habla el Interventor designado por el Gobierno, Aldo Diani Parodi, un hombre ampliamente capacitado para esta tarea. Diani

Parodi es italiano; hizo sus estudios de ingeniería comercial en la Universidad de Génova en 1936, especializándose en organización de empresas. Fue partizano combatiente contra los nazis y prisionero político de éstos durante la Guerra Mundial. En 1948 emigró de Italia y permaneció hasta 1954 en Argentina. A fines de ese año vino a Chile para trabajar en Agrotecnia Fiat, de la cual fue Jefe del Departamento Comercial y Apoderado. De 1961 a 1963 fue Gerente de FAMAE y luego realizó trabajos profesionales para diversas empresas. Cuando vino la intervención de RAYONHIL él fue designado asesor y Coordinador Administrativo, para finalmente, el 31 de agosto, nombrado Interventor titular de la industria.



ALDO DIANI PARODI, Interventor de RAYONHIL. "La estatización ha influido en una mayor producción y mejor calidad"

Diani Parodi, con hablar pausado, nos señala el porqué de la intervención de RAYONHIL.

La industria fue intervenida el 24 de mayo de este año, por resolución de la Dirección de Industria y Comercio, debido al desabastecimiento y problemas laborales. Hay que hacer notar que en cuanto se produjo la intervención, todo el personal concurre al trabajo y la producción empezó a aumentar en cantidad y a mejorar en calidad.

En junio se llegó a la máxima capacidad instalada de producción, que es de 180 toneladas mensuales de fibra corta y 60

toneladas de rayón hilado. La planta además produce ácido sulfúrico con una capacidad máxima instalada de 45 toneladas diarias. Una parte de esta producción es para la industria y la otra se vende como ácido sulfúrico o transformándola en oleum.

Es notable, pero todos los trabajadores, empleados y obreros, se abocaron con gran entusiasmo a los problemas inherentes a la producción, para mejorar la calidad y aumentar la cantidad. Se constituyeron de inmediato los Comités de Administración, producción y

vigilancia. Sin embargo, cuando más grande era el entusiasmo, para producir, vino el sismo del 8 de julio, que produjo grandes daños a la planta, los que se evaluaron por técnicos de la

CORFO en más de 8 millones de escudos. Estos técnicos estimaron que la planta debería paralizar por 45 a 60 días, pero el entusiasmo de los trabajadores en general, que pusieron el hombro a la reconstrucción de la fábrica, permitió que a los 12 días todas las secciones de la planta funcionaran, aunque hubiera paredes destruidas, pilares amenazando caer y estanques de soda cáustica muy inclinados. Esto permitió que en agosto ya la producción alcanzara nuevamente la máxima capacidad instalada.

### LA PARTE SOCIAL

Preguntamos si la intervención también había influido en la parte social de los trabajadores.

"Al momento de la intervención —dijo Diani Parodi— el caso era sólo para los empleados y entre las medidas que primeramente tomamos se encuentra la de hacerlo funcionar también para los obreros.

La intervención se abocó también al estudio del pliego de peticiones que habían presenta-



EL EDIFICIO DE LA PLANTA RAYONHIL luce orgulloso un cartel puesto por su personal: "Administrada por los Trabajadores", que señala claramente el espíritu que reina ahora en esa industria.

EL ENCONADO DEL HILADO RAYON, una de las secciones grandes de la industria.

do los dos sindicatos, el profesional e industrial y se acordaron las primeras medidas, como la de reajustar los sueldos y jornales en un 35 por ciento, lo que ocurrió en junio, con retroactividad al 16 de marzo de este año, cuando vencía el pliego de peticiones anterior. En total, los trabajadores de Rayonhil suman 438, de los cuales 411 trabajan en la planta de Lolileo y 27 en la oficina de Santiago. 309 son obreros y 129 empleados.

### CAPACITACION

En cumplimiento con las normas dictadas por la Comisión CUT-Gobierno, los compañeros de INACAP dictaron charlas a los dependientes de RAYONHIL, para asesorarlos sobre la participación de los trabajadores en la administración de la empresa. Estas charlas fueron seguidas con mucho interés y entusiasmo por los trabajadores, que reunidos en asamblea general, el 6 de septiembre, aprobaron el reglamento sobre participación, el que había sido estudiado y preparado previamente por el Comité Partitiro y el 10 de septiembre en curso fueron elegidos los compañeros representantes de los trabajadores en el Consejo de Administración, el que quedó constituido como



sigue por el sector Técnico, Enrique González Suazo (Independiente), por el Sector Administrativo, Leoriccio Velásquez Carra (PS) y por el Sector Producción, Jacob Tapia (PS), Ramón Calderón (PS) y Luis Arcos (PS). Los integrantes suplentes son por el Sector Técnico, Sergio Saez, (Independiente), por Administración, Pedro Monasterio (Independiente), por Producción, Juan Bentancourt (Independiente), Manuel Maldonado (PC) y Francisco Fariñas (Mapu). Dentro del mes de septiembre

quedarán constituidos también los Comités de Producción, con lo que se habrá completado la estructura orgánica para la participación de los trabajadores en la administración de RAYONHIL.

### CONSECUENCIAS BENEFICIOSAS

Preguntamos finalmente sobre las consecuencias que han traído la medida de intervenir la industria, y Aldo Parodi respondió:

"El personal trabajó con mucho entusiasmo y participación se ha conseguido lo que resulta más importante, que está en condiciones de seguir administrando la empresa con buenos resultados. Como parte de los sindicatos se están organizando las diversas comisiones que tendrán a su actividad cultural y deportiva los trabajadores y todo indica el éxito ya esta consociación de labor que se ha consociado un índice de ello la mayor producción y la mejor calidad que está entregando."



EL FRUTO DEL ESFUERZO mancomunado se traduce en centenares de fardos de fibra corta, que en la foto aparecen en el momento de estar listos para ser despachados.

## LANERA AUSTRAL S.A. INTERVENIDA RINDE HOMENAJE A LA INDEPENDENCIA DE CHILE Y AL TRABAJADOR CHILENO

FIBRAS  
E  
HILADOS

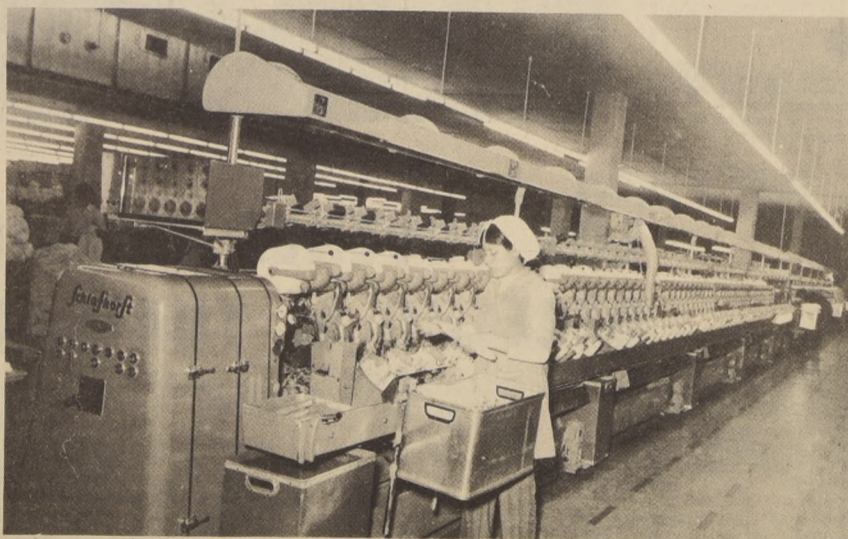

PLANTA COQUIMBO

"DUNOVA CLAUDIA"  
M. R.

LOS TRABAJADORES DE LANERA AUSTRAL S.A. INTERVENIDA DE STGO. Y COQUIMBO AGRADECEN AL GOBIERNO POPULAR LA MEDIDA TOMADA PARA ESTATIZAR NUESTRA INDUSTRIA. GANAREMOS LA BATALLA DE LA PRODUCCION

OFICINAS - BODEGA - SALON VTAS.  
SANTIAGO  
AV. MATTA N° 524  
FONOS 561993 - 50924 - 561266

PLANTA TURBO E HILANDERIA  
TIERRAS BLANCAS -  
FONO 3061.

# EL ESPECTRO DE LA ISLA DE PASCUA

escribe:  
Matilde Ladrón de Guevara



pastos. Esa artesanía prolija, morosa y artística fue la tarea del autóctono. La trocaban por insignificancias que les ofrecían los occidentales, hurtándoles su creación. Las tierras de ricos pastizales, para los gringos Williamson Balfour que las colmaron de ovejas hasta erosionarlas. Producían enormes ganancias, explotando miserablemente al proletario de la industria lanar. Sometida la colonia pascuense sufrió su tremenda indefensión. Vino la hambruna muchas veces. Y los pascuenses, resignados, siguieron esperando.

Igual que ahora, después que han visto desfilar muchos gobernadores y los han discriminado como a los negros en EE.UU. Empero, ese pueblo humillado grabó en su mente "la hnia de servicio" de esos arribistas, mujeriegos, ladrones, mercachifles, que llenaron sus fatigueras y declararon al gobierno de Chile cumplir su misión con dignidad y esmero.

En el lapso de cerca de cien años sólo tres o cuatro pascuenses han logrado su ingreso a la Universidad de Chile. La gente oriunda de la isla subtropical y llena de cantos de un idioma totalmente ajeno al nuestro en alfabeto, sonidos y expresión domina en buen porcentaje castellano. Piensan que el joven moribundo, alto de origen ario, pero de nacionalidad chilena, será capaz de dominar el secreto de Hipócrates y llevar la medicina a los que allá mueren sin atención. Consideran que un solo médico destinado a esa población no es suficiente. Los niños sufren y mueren. Claro que si logran sobrevivir son robustos, alegres y no es raro divisar a más de uno trepado en un árbol, cantando a todo pulmón. Y si uno grande castiga al chico le gritan: "¡chileno, manco!".

Los pascuenses preguntan por qué habían de ser ineptos para estudiar profesiones liberales, tecnología o ciencias políticas y dejar de ser engañados. ¿Por qué no ser dueños de barcos? ¿Por qué no asfaltar una calle de su comarca en Matorero o Hanga-Roa? ¿Y poseer un vehículo? Los continentales y los gringos del Campamento poseen autos, jeeps, refrigeradores, máquinas y "aire acondicionado". No se puede negar que los gringos escondían secretos en el Rano-Kao, pero eran cancheros y conquistaban a las "chiquillas". Empleaban muchachos, les regalaban cigarrillos y a los Jets continentales hasta whisky. Nunca dejaron de enviar al médico en casos de accidentes o enfermedad grave. Al final, les preparaban grandes parties y allí se comía y se pasaba O.K.

Lo malo es que los jóvenes mejor dotados intelectualmente, obligados por la ley, parten a Santiago a hacer el servicio militar, y como no todos cuentan con dinero para pagar el regreso a la isla, se quedan allá, atrapados siempre por la nostalgia de su terreno. Nacieron con el cordón umbilical que no se corta jamás de su isla, por eso el nombre de "Ombligo del Mundo", que le dan a su comarca, les gusta. Ya en Santiago anhelan el retorno, añoran los volcanes y acantilados, las cavernas y su aire incontaminado. Entonces quieren transformarse en "manu-tara", aquellos hombres-pájaros invencibles. Con esa imagen renace en su imaginación la multiplicidad de sus leyendas y mitología. Quisieran ser "rapahango", el jefe de los espíritus malignos, ver airarse sus unas moradas y los cabellos colorines, unirse con los "aku-aku", demonios menores, para volar, embriagarse y vengarse de quienes les causan sufrimiento. Después de esos pensamientos, suelen perignarse, porque las monjitas les enseñaron, desde pequeños, que Dios castiga y el Diablo se los lleva al fuego eterno. Al fin sonríen y prima en ellos el carácter festivo y pagano de sus antepasados. Toman la guitarra con amor, pulsan sus cuerdas y entonan una canción. Existe en Santiago "su colonia" y allí conversan, conversan mucho. Ríen a carcajadas. En el "hare-paenga", su hogar, bailan "sau-sau", moviendo rítmicamente las caderas. Y ya saben empuñar una copa de vino.

Esa costumbre la llevaron del "conti" a la isla los policías, que les esquilaban el trabajo de un mes por el trueque de un chucico de "gual", pero ese "gual" los hacía bvidar las injusticias sociales, la limitación de sus metas. Y pensaban con su fantasía que los "aku-aku" cuando van a pescar con la cabeza caliente por el "gual", los hacen caer al mar y son devorados por tiburones. O se enferman en el "conti" de soledad y silencio, envejecidos, pensando que ya partirán a su Po, paraíso de abundancia y placer, después de la muerte. Allí pueden gozar del susurro del viento y encontrar un océano con millones de peces y langostas azules, donde está el otro lado del espectro de Valhu, antiguo nombre de Isla de Pascua, que no descubrieron en la vida.

En un proceso, lento que se remonta a centurias, los bosques de esta comarca y miro-tahiti empezaron a ralearse debido a que el pascuense usó su madera para tallar tabillas pariantes en un idioma aún desconocido. Moldearon, en miniatura, aquellos gigantes "moai", que hoy desmenuzados por centenares en la isla y le dan un aspecto fantástico. Los monumentales se alzan o yacen en las laderas del volcán Rano-Kao, entre lajas volcánicas, apenas cubiertas por verdísimos

Aumentamos la fabricación,  
para satisfacer la demanda.

## Stereovox RCA El tocadiscos estereofónico portable más vendido en Chile. Hay que oírlo!



**RCA**

Cómprelo y reciba 2 fabulosos longplay de regalo.

# Y AHORA SUS TRABAJADORES EN LA BATALLA DE LA PRODUCCION

MAYOR RENDIMIENTO  
PARA ABASTECER  
EL MERCADO  
NACIONAL



Los trabajadores de Cervecerías Unidas, desde el nivel de gerencia hasta el de obreros no especializados, dentro del más amplio pluralismo, estamos de acuerdo con que el Gobierno haya requisado la empresa. Y, además, exigimos su traspaso al área de propiedad social.

Mostramos nuestro acuerdo y apoyo con hechos positivos.

1) Rescatada la empresa de manos de los monopolios, no queremos que sus ganancias nos beneficien sólo a nosotros. Queremos servir a toda la clase trabajadora, entregando productos que, además de agrado, proporcionen salud y alimento, incorporando proteínas y vitaminas a las bebidas sin alterar su sabor ni elevar sus precios.

2) En 15 días hemos aumentado nuestra productividad en 15%.

3) Estamos viviendo un proceso que aún no ha culminado. Pero ya estamos empezando a decidir nuestros destinos y el de la empresa. No queremos abolir una casta y reemplazarla por otra. El que realice nuevas tareas las cumplirá "ad honorem", sin más remuneración que la que tenía antes. Promovemos la real y efectiva participación laboral en todos los niveles.

4) Ahora si le encontramos un objetivo claro a la campaña por aumentar la producción, puesto que trabajamos para todo el pueblo y no sólo para nosotros ni menos para los monopolios.

5) En el proceso que estamos viviendo se han integrado con igual entusiasmo y responsabilidad desde los más humildes compañeros hasta los más altos niveles ejecutivos, todos los cuales nos consideramos trabajadores en lucha contra los capitalistas, que estaban representados por el Directorio de la Compañía.

su unidad vitaliza y brinda agrado





¿Por qué los pescadores? Resulta, primero, que soy de esos aficionados algo fanáticos a tomar una catalina con nylon del cero cien y anzuelo del siete, un pedazo de jibia fresca, y largarme a los roqueríos de Cartagena, Isla Negra o El Quisco a sacar viejas, tomoyos y hasta rollizos, si se anda de mucha suerte; y, segundo, que conozco a varios pescadores de la zona con los que resulta siempre grato conversarse un par de cañas de tinto. De modo que una mañana - ya para fundamentar estas letras - me largué a la costa con la sana intención de hacer preguntas a granel.

Tomemos la caleta de San Pedro, estación abajo, en Cartagena. Desde su playa de guijarros zarpan diariamente, alrededor de las cinco de la tarde y cuando el mar está calmo y la luna oculta, unos seis botes de nueve metros de quilla, la mayoría provistos de motor fuera de borda, y tres tripulantes dispuestos a capear el frío de la noche junto al fogón que los alumbraba. Van al congrio, pesca de pura artesanía, primitiva, nada más que a lienza y anzuelo con sardina de carnada cuando escasea la jibia. La jornada de trabajo anda coqueando con las doce horas. Por la mañana, bien o mal de madrugada, comienzan a acercarse los botes a la playa con o sin - esta pesca es bastante azarosa - sus sargas de congrios de los tres colores que antes entregaban ahí mismo al intermediario y ahora venden directo al mercado de San Antonio.



## LA ZURCIDORA

En sus expertas manos está el arreglo de una pieza, la reparación de una tenida o la confección de un vestido o de un traje. Es la "costurera" del pasado, ahora en el presente una mujer cordial y especializada en su trabajo, quién hace maravillas con la máquina de zurcir y coser. En la industria de confección y de tejidos, su trabajo tiene una elevada valoración y es también una labor que solo podría ejecutarla una mujer.

Está en todas partes, con su lozana juventud o con su madura experiencia. En las secciones de las grandes industrias, en la artesanía confeccionista o el taller familiar, donde la máquina que cose, borda o zurce, es el complemento adecuado de su trabajo.

La del grabado es Margarita Pérez, soltera y cumple sus labores en Textil Progreso, donde trabaja desde hace diez años.

Es una mujer en el trabajo chileno, en el Día de la Patria.

Escribe: Poli Delano

# qué pesca el chileno

Bueno, la verdad es que para estos hombres de mar, tipos rudos y de brazo poderoso formado por el remo (sólo desde hace pocos años cuentan con motores fuera de borda), anárquicos, individualistas, que no han podido formar una cooperativa o mantener un sindicato, las cosas no han variado mucho en el trabajo. Digamos mejor: no han variado nada. De manera que partimos de regreso a Santiago relativamente deprimidos, dispuestos a otro pique pronto, a San Antonio esta vez, en busca de algunos trabajadores de la Pesquera Arauco (estatal) o de la Harling (hace muy poco estatizada).

En un par de horas de domingo recojo las informaciones y el espíritu optimista que me otorgan estos compañeros.

Que "Arauco" tenía cuatro barcos en malas condiciones, incapaces de competir con las pesquerías privadas, muy bien. Pero ya se ha comprado en España un pesquero que en su viaje a Chile traerá copada su capacidad de carga con repuestos e implementos para reparar los otros cuatro.

Además, "Arauco" cuenta en este momento con la colaboración del "Arroyo de Mantua", barco cubano que está realizando una faena experimental con tripulantes de ambos países. Se intenta la pesca de arrastre por la popa (normalmente se efectúa por el lado), que viene a redundar en una mayor rapidez de maniobra (evita las maniobras de viraje) que a su vez se traduce en un más alto rendimiento de pesca y en más facilidades para el pescador.

Naturalmente el aumento de la pesca creará la necesidad de un mercado más amplio para el producto marino, así como la de acostumbrar al público al consumo de la mercadería frigorificada. Mediante la frigorización en mayor escala es posible, entre otras cosas, acumular para el abastecimiento en épocas de escasez, llegar a lugares donde generalmente el pescado no llega, y lo que es de importancia vital regular el mercado, lo cual aún hacen las manos del intermediario.

Deduzcamos entonces que Pesquera Arauco, en un año de gobierno está en camino de resolver todos sus problemas. ¿Cómo, entonces, se siente el hombre que nos motiva este artículo, el pescador?

Primero, el incentivo económico. Cada pescador percibe en porcentaje su parte de la pesca total, de modo que a mayor captura, mayor salario. Segundo, ya se va sintiendo dueño de su empresa y a pesar de que el directorio de ésta es aún de viejo cuño, poco dinámico, sin participación del trabajador, ya está por crearse el comité de empresa, tal cual existe en la Pesquera Harling, donde el hombre de la experiencia, el pescador de mar adentro que conoce su oficio de arriba a abajo, influye sobre las decisiones.

Lo que en todo esto ya existe de realidad y lo que todavía es expectativa sobre rieles, se traduce en la actitud de los pescadores. Ellos están contentos. Más de lo que nunca habían estado.

Pero volviendo atrás, mirando hacia esos hombres de nervio recio, de pocas palabras, para quienes las cosas parecen no cambiar me coge de nuevo la preocupación. ¿qué suerte le depara el futuro a la pesca artesanal? ¿Por qué la situación de esos compañeros sigue estática? No es necesario otro viaje a la caleta para obtener algunas luces. Un funcionario de la administración me informa que es efectivo que en ese rubro las manos no se han metido. No se desean (y vemos de nuevo activa la gran política) parches, sino soluciones integrales, de raíz. La pesca artesanal seguirá y con muy buenas perspectivas. Las formas y los métodos para mejorarla en bien de los pescadores y de la producción pesquera total están en estudios. Será el Ministerio del Mar, cuya creación es ya un hecho, quien resuelva este problema dentro de su misión de convertir a Chile en la primera potencia pesquera del planeta.

Por mi parte, tengo que reconocer que de alguna forma me alegro de que las viejas y los rollizos, de tan sabrosa carne, sólo puedan cogerlos aquellos aficionados como yo, mediante una alta dosis de paciencia y la entrega plácida a unas horas de las pocas que hay - para la reflexión.



Labor coordinadora del Estado e iniciativa privada:

## LOS PEQUEÑOS INDUSTRIALES Y EL S.C.T. CLAVES EN LA REACTIVACION ECONOMICA

El 4 de Septiembre el pueblo chileno celebró el primer aniversario de la elección de su Presidente, el Compañero Salvador Allende G.

El Programa de Gobierno que dirige y realiza con éxito tiene por objetivo sentar las bases para iniciar la construcción del socialismo en Chile mediante la realización de reformas estructurales, la expansión de la producción para entregar los bienes y servicios necesarios a las grandes mayorías y la participación organizada del pueblo en la construcción de su propio futuro. Este proceso ha contado con el permanente y significativo apoyo de los pequeños industriales del país.

La Pequeña Industria, vasto sector que configura el grueso del Área de Propiedad Privada, con más de 30.000 establecimientos, donde trabajan 160.000 personas, y que aportan un porcentaje cercano al 6% del producto geográfico del país, ha contribuido significativamente a la reactivación económica, aumentando notablemente su volumen de producción, superando, incluso, las más optimistas programaciones. Esto se explica por el espíritu patriótico que anima a los pequeños industriales en la campaña de la producción, apoyada por las medidas económicas del Gobierno, que han ampliado las posibilidades de demanda del pueblo, permitiendo utilizar la capacidad tradicionalmente inactiva de las maquinarias e instalaciones de las pequeñas empresas.

### TRABAJO CONJUNTO CON EL GOBIERNO

El Gobierno, por su parte, ha respondido a esta positiva actitud de la Pequeña Industria y Artesanado, multiplicando sus aportes al sector a través del SERVICIO DE COOPERACION TECNICA.

a.- Se reestructuró el SCT, adecuando su organización para cumplir con eficiencia la asistencia a la Pequeña Industria, centralizando su acción por sectores productivos: metal-mecánico-eléctrico; cuero y calzado; maderas y muebles; alimentos y bebidas. Además se han multiplicado las asistencias técnicas, tecnológicas, financieras, administrativas, de comercialización, capacitación empresarial.

Se ha coordinado la acción a través de los Comités de Desarrollo Sectorial Nacionales que se fueron constituyendo, definiendo las prioridades de trabajo y encomendando tareas específicas a cada organismo del Estado. Con el objeto de conocer oportunamente los planteamientos de los pequeños empresarios en la definición de políticas para el sector, se han creado Comités Sectoriales Mixtos SCT-PIA. El Servicio ha participado también en los Congresos realizados por la Pequeña Industria, a nivel nacional y regional.

b.- En materia de Asistencia Financiera, el Gobierno ha dado también singular importancia al sector pequeño empresarial. Bancos Estatizados tienen entre sus Directores a representantes del sector. Se creó el Fondo Nacional de Garantía presidido por un pequeño industrial, y encargado de solucionar los problemas de garantías a los pequeños empresarios y artesanos que recurran al crédito bancario.

Se crearon numerosas Líneas de Crédito para la P. I. A., en una de ellas la de "Crédito para Pequeños Productores", el SCT ha certificado en 3 meses 1.147 créditos por 85.174.000 escudos.

c.- En materia de abastecimiento y comercialización, además de aumentar la asistencia tradicionalmente otorgada, el SCT y los pequeños indus-

triales están iniciando algunas experiencias cooperativas, destinadas a solucionar los problemas que aún se presentan en este campo. Se ha hecho gestiones con organismos del Estado, resolviendo dificultades de Abastecimiento de algunos insumos y dado algunos pasos para producir más algunos productos que puedan sustituir importaciones y promover otros en el exterior.

d.- Con el objeto de aprovechar integralmente el rico potencial económico y artístico que representa el artesanado típico nacional, el SCT ha elaborado y está ya ejecutando un Proyecto de Desarrollo de Artesanía Típica Chilena, en Laquiñue, Chiloé, Cautín, Aconcagua, Tarapacá.

e.- La Pequeña Industria, a través del SCT, ha podido concertar, con organismos de Gobierno, Convenios de Producción para la fabricación de uniformes escolares, carros de arrastre, conjuntos metálicos para la construcción, etc.

f.- Igualmente el SCT ha participado en la solución de los problemas presentados a industrias paralizadas a raíz de la situación creada por maniobras derechistas.

Estos casos especiales el SCT los está solucionando en forma que no se paralice la producción de los trabajadores no sean perjudicados.

g.- Con motivo del sismo y los temporales que azotaron diversas zonas del país, el SERVICIO DE COOPERACION TECNICA elaboró y está realizando un programa de emergencia para ayudar a las pequeñas industrias y talleres afectados. En asistencia Financiera, equipos especiales han operado en las zonas, entregando en forma rápida y expedita créditos para reconstrucción, reposición y preparación de equipos.

En La Ligua y Valle Hermoso se constituyeron Centros Artesanales Textiles, que agruparon a los productores, facilitando la asistencia y solución de sus problemas. La provincia de O'Higgins recibió ayuda para sus empresas dañadas por el temporal, al igual que Valparaíso, Aconcagua, Coquimbo y sectores nor-costeros de Santiago.

h.- El SERVICIO DE COOPERACION TECNICA intensificó también su acción en las distintas zonas del país. Para ello participa en los Comités de Programación creados por las diversas Líneas de Fomento Regional, elaborando las políticas industriales específicas y acuerdos con las autoridades de cada zona. Se impulsa, junto con las especialidades de cada zona, la creación de cooperativas de ahorro, los organismos gremiales de la pequeña industria, la creación de Cooperativas de Ahorro, Crédito y Garantía Industrial, mecanismo de autofinanciamiento en los cuales el SCT participa con asistencia técnica y financiamiento. Parques Industriales se están impulsando en Arica, Antofagasta y Concepción.

### PARTICIPACION DEL PERSONAL

Para la ejecución de todas las tareas y programas encomendados al SERVICIO DE COOPERACION TECNICA, el Gobierno ha contado con la activa participación del personal administrativo, técnico y profesional de la Institución, con el compromiso con el desarrollo del país ha sido ejemplar.

Cada funcionario del S. C. T. ha asumido plenamente sus responsabilidades. En estos momentos el Sindicato de Empleados y Obreros del Servicio analiza la forma de estructurar un Consejo de Administración de la Institución en que participen representantes de todos los funcionarios.





## EL MAR DEL NORTE GRANDE

Jorge JOBET

### MAR DEL NORTE GRANDE

Me gustas en silencio desde el borde  
de un pique circular en la otra vida,  
de un pétalo de luz que sólo enciende  
a pólvora en un golpe sorpresivo,  
de un día de un crepúsculo envolvente  
en el pecho del hombre detenida.

El tiempo es una rosa que no vuelve  
con su buque fantasma a la deriva,  
a horizonte el velamen desgarrado,  
sin mástil esta música en sordina,  
hermética la costa a la fragancia  
de un verde mineral de agreste cima.

Azules tus ovejas pastorean  
en inmensas praderas submarinas,  
y arrojan a los dientes de la piedra  
la lana primorosa de la esquila.  
Detiene el caracol de tu substancia  
la marcha de la tierra empedemida,  
los rostros estatuarios con sus costras  
de milenios de lunas aborígenes,  
los huesos de gigantes trepadores  
a las ramas más altas de las minas.

El viento perdiguero de la noche  
lame tu lomo de metales finos,  
fecunda el vientre de angustiados peces  
y hace estallar la flor en tus raíces.

Dejaron tus veleros en los ojos  
de la infancia el encanto de los cisnes,  
tus lanchas en los músculos del joven  
la promesa silvestre del salitre,  
los barcos que hoy se allegan a tus bocas  
siguen buscando tu vital semilla.

Me gustas en silencio cuando el ave  
se apaga lentamente en la neblina.

esta edición:

## "así se trabaja en Chile"

ESCRIBIERON:

- Alfonso ALCALDE.
- Edesio ALVARADO.
- Braulio ARENAS.
- Alejandro CHELEN ROJAS.
- Poli DELANO.
- Carlos DROGUETT.
- Jorge JOBET.
- Matilde LADRON DE GUEVARA.
- María Cristina MENARES.
- Luis MERINO REYES.
- Lautaro YANKAS.

DE DIBUJOS Y GRABADOS DE:

- Draco MATURANA
- Gracia BERRIOS.
- José EGENAU
- Julio ESCAMES
- Martínez BONATTI.

Reportajes, diagramación y viñetas:  
de los REYES IBARRA.

Edición y Coordinación:  
Pedro MAYORGA.

## el maquinista

Ya no son los viejos "tiznaos"  
de aquellas trepitanes  
locomotoras a leña y carbón las  
que exhalan un maquinista y un  
fogonero, inquietud de los niños  
y espanto de las domésticas, con  
sus rostros y manos ennegreci-  
das.

Los avances del progreso les  
permiten disponer de cómodas  
locomotoras a petróleo y  
eléctricas, de las que salen tan  
limpias como llegaron, en la  
fatigosa tarea de unir, con un  
largo convoy a rastras, los mil  
kilómetros que separan a Santia-  
go de Puerto Montt o a lo largo  
de los mil setecientos que debe  
cubrir el Longitudinal Norte, el  
famoso "longino" de los  
salitreros del pasado.



## SOCIEDAD DE CONSTRUCCIONES Y OPERACIONES AGROPECUARIAS S.A. SOCOAGRO S.A.

*En el día de la Patria SOCOAGRO S.A.  
adhiera a la información periodística  
extraordinaria "Y AHORA ASI TRABAJA  
EL CHILENO" e informa sobre las normas  
que se han empezado a aplicar en las  
Plantas de producción agropecuaria que  
administra:*

*Formación de Comités de Producción,  
con participación de Empleados y Obreros,  
que colaboran en la gestión administrativa y  
operativa.*

*Se ha estimulado la organización  
sindical de los trabajadores —que antes no  
la obtuvieron— y posibilita su participación  
responsable en el desarrollo social y  
mejoramientos reivindicativos de la clase.*

*Se concretiza el derecho a la vivienda  
de los trabajadores mediante operaciones  
directas de los obreros, con el patrocinio de  
la Empresa.*

*Se ha logrado la calificación de  
funciones y cargos en las diferentes Plantas  
que administra la Sociedad, procediéndose a  
regularizar las situaciones discriminadas  
para que los trabajos de la misma naturaleza  
tengan igual remuneración.*

*La política de carnes que el Gobierno  
de la Unidad Popular encara para resolver el  
complejo problema, hasta ahora no tocado,  
está basada en la racionalización de la  
industria y de la comercialización de la  
carne tomando en cuenta los superiores  
intereses de la masa consumidora.*

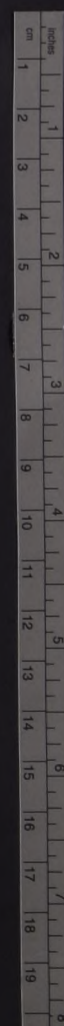

Dibujo de Eduardo Martínez Bonatti

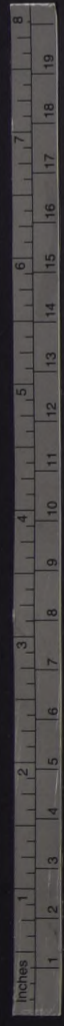



Gracia Barrios 2/1

Dibujo de Gracia Barrios

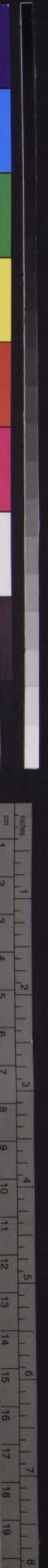

# LA ELECTRIFICACION POPULAR EN MARCHA

- 1.- El Plan del Gobierno, electricidad para todos, a través de ENDESA
- 2.- Viviendas y predios marginados disfrutarán de la electrificación

Junto a toda la labor del actual Gobierno está una de sus decisiones: alcanzar la electrificación Popular en toda su extensión.

A través de la ENDESA, ese es el propósito y en la medida que el financiamiento lo permita está resuelto fomentar al máximo la Electrificación Popular, buscando como meta final en los plazos que aparecen estudiados, que ninguna familia chilena, por modesta que ella sea y donde se encuentre, viva sin contar con un elemento de progreso tan básico como es la energía eléctrica.

En cumplimiento del programa básico el Gobierno de la Unidad Popular tiende a expandir hacia todos los sectores ciudadanos, especialmente aquellos de menores recursos y antes siempre tan postergados, los beneficios y el bienestar de la electricidad.

Para cumplir tales fines la ENDESA levantó un catastro general de las zonas populares urbanas comprendidas en esta apreciación. Iguales estudios se han realizado en aquellas zonas de baja densidad de consumo que aún quedan por servir. En ambos casos y en consonancia con las nuevas orientaciones del Gobierno se acelerarán las fórmulas que permitan dar satisfacción a las justas aspiraciones y legítimas exigencias de este conglomerado social y a los fines y propósitos del Gobierno Popular.

Los estudios realizados por los planificadores de la ENDESA, prevén, además, la necesidad de dotar la electricidad en el quinquenio 76-80 a 200.000 propiedades y a otras tantas para el quinquenio siguiente, de acuerdo al aumento vegetativo de la población. En la actualidad se sabe que hay en el país 250.000 familias excluidas del uso de la electricidad en el sector urbano, en tanto que en los minifundios rurales no mayores de 10 hectáreas esas familias ascienden a 75.000.

En este nuevo esfuerzo, que ha tomado como suyo la Superintendencia de Servicios Eléctricos, aparte del papel

preponderante que le cabe a la ENDESA, colaboran CHILECTRA, hoy en el área social del Estado, Cora e Indap.

Con este fin ENDESA, sin descuidar en absoluto los grandes planes de electrificación que tienden a favorecer el desarrollo económico general del país ha dado especial atención a las realizaciones y experiencias que se efectúan dentro del campo de la electrificación popular y las ha impulsado con apreciable éxito.

Para poder llevar a cabo un plan de esta especie, como fue el caso de Pumpulla y Licancheu, al poniente de la provincia de O'Higgins, fue necesario bajar los costos de una manera efectiva, someter a una educación metódica a los usuarios e inaugurar con ellos el sistema de autoconstrucción en las instalaciones.

Los resultados de esa experiencia fueron satisfactorios. Los nuevos consumidores de electricidad formaron grupos, equipos que con el fin de terminar las instalaciones en un plazo menor que el previsto compitieron en rendimiento y calidad del trabajo. Las experiencias observadas en estos casos de trabajo cooperativo para las instalaciones permiten establecer que se trata de nuevos usuarios de la electricidad que sienten la urgencia de obtener los beneficios de la luz eléctrica, la posibilidad de usar la plancha o el receptor de radio y oír noticias o su música preferida. En el trabajo usar las bombas para obtener el agua, alumbrar sitios de estacionamiento, etc.

Es tal la demanda potencial que tiene este plan que para atenderlo en debida forma, con amplia intensidad y metódicamente, la ENDESA con su propio personal, ha creado la Oficina de Electrificación Popular, a cargo de ingenieros, planificadores y técnicos expertos en la materia, que han empezado a tratar el problema a nivel nacional, para lo cual se cuenta con un catastro completo de estas necesidades. Y así, por intermedio de esta Oficina Especial es posible establecer que el programa para el quinquenio 1971-1976, comprende soluciones para 100.000 propiedades del sector urbano y 50.000 predios derivados del proceso de subdivisión de la Reforma Agraria, más 30.000 minifundios.

La pequeña minería y la industria casera que hoy funcionan marginados del concurso de la electrificación recibirán los beneficios de este Plan.

Así el Gobierno de la Unidad Popular cumple su propósito y su programa: NADIE AL MARGEN DE LA ELECTRIFICACION.



La electrificación popular llega a las aldeas y...

## TRABAJADORES DE LA ENDESA INTEGRAN LA DIRECCION

Los planes que nacen del Programa del Gobierno de la Unidad Popular se cumplen.

En la ENDESA, Empresa Nacional de Electricidad S. A., los trabajadores integran la Dirección, forman y organizan los Comités de Producción y se constituyen en responsables directos en todos los niveles.

El Comité de Producción, organismo asesor y de ejecución, tiende a hacer efectiva la presencia del trabajador en la producción y aumentando sus índices a la vez que se da cumplimiento a las políticas fijadas por el Directorio y la Gerencia General.

Hasta ahora las iniciativas de los trabajadores en Comités diversos objetivos ha permitido apreciar su valor práctico en la construcción de la Central hidroeléctrica El Toro, de 400 MW en la provincia de Ñuble, que será la más potente de Chile.

Allí los obreros comenzaron por trabajar voluntariamente hora diaria, aun los días domingo, lo que ha evidenciado un avance en varios frentes de aquella construcción y ha permitido para que sea cuidadosamente observado por los Comités de Producción que próximamente comenzarán a funcionar.

Esta actividad de los Comités de Producción será el complemento de la presencia en el Directorio de ENDESA de sesenta y tres obreros de la Empresa que forman un Directorio de once miembros.

La integración de los trabajadores a las actividades de ENDESA es una realidad más, que asegura la realización de cambios fundamentales que se realizan en Chile.

# LAS BOLETAS TAMBIEN HACEN PATRIA Y CONSTRUYEN EL CHILE NUEVO!

## Sorteo Nacional de Boletas de Compraventas y Servicios

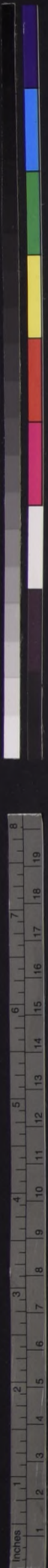

# asi se trabaja en Chile



## LA PRIMERA DAMA EN ESTE CHILE EN TRABAJO

La Primera Dama de la Nación, Tencha Bussi de Allende, es también Compañera del pueblo de Chile. Con su profunda cordialidad, su afecto hacia quienes más lo necesitan, su comprensión de los problemas que inquietan a las mujeres de nuestro país, especialmente a las madres, y su dedicación por los niños, se ha ganado el aprecio y el cariño de todos.

Más allá de sus afanes por una feliz Navidad para todos los niños chilenos, están sus deseos que todas las madres y sus hijos tengan la atención que se merecen

dentro de Chile tal como lo ha programado el Gobierno.

La Primera Dama vivió junto a los damnificados por los temporales de agua, viento y nieve y del terremoto del 8 de julio pasado, horas agotadoras, llevando la ayuda y atención a quienes habían sido azotados en forma tan despiadada por la naturaleza.

Con su acción dinámica es una abnegada colaboradora de las tareas que debe enfrentar su compañero, el Presidente de Chile.



### Lejos de su hogar... acuérdense del 08.

Sí, el 08 es la cifra clave que lo acercará más a los suyos, a sus amigos, a su negocio. Marque ahora mismo el 08 y acorte las distancias. Hablar por teléfono es lo mismo que estar ahí. Larga Distancia es el mejor nexo, para realizar mejores cosas.

La Compañía de Teléfonos de Chile le ofrece tarifas rebajadas en días festivos y en horarios nocturnos. Minuto a minuto durante las 24 horas del día Chile está unido por las Empresas Telefónicas.

Llame al 08: Servicio de Larga Distancia.

COMPAÑÍA DE TELEFONOS DE CHILE



## PROGRAMA DE CELEBRACION DE FIESTAS PATRIAS

### VIERNES 17

- 12 horas — Izamiento del Pabellón Nacional en los mástiles del Monumento a don Pedro de Valdivia y embanderamiento de la Ciudad.
- 12.30 horas — Entrega de medallas al Cuerpo de Carabineros.
- 17 horas — Inauguración de fondas en los diferentes barrios de Santiago.

### SABADO 18

- 8 horas — Maratón "18 de Septiembre" (Partida desde la Municipalidad de Santiago).
- 10 horas — Izamiento del Pabellón Nacional en parques, plazas y jardines.
- 10 a 24 horas — Ramadas y fondas en los barrios.
- 11 horas — Actos patrióticos organizados por las Juntas de Vecinos.
- 12 horas — Inauguración Feria Artesanal de Primavera (Parque Forestal).
- 16 horas — Fiestas populares en los siguientes sitios:
  - 1.- Medialuna del Club de Huasos "Gil Letelier". (Avda. Balmaceda con Puente Bulnes).
  - 2.- Alameda - Las Rejas (Pob. Alberto Risopatrón).
  - 3.- Estadio de la Universidad Católica (Plaza Chacabuco).
  - 4.- Escenario del Parque Bustamante.
- 18.30 horas — Acto de Saludo de los trabajadores a la Patria. Presentación de los conjuntos estables en el Teatro Municipal.

### DOMINGO 19

- 10 a 24 horas — Fondas y ramadas en los diferentes barrios.

Se Autoriza la instalación de fondas y ramadas en los barrios de las diez Comunas de Santiago, en aquellos lugares que designe el señor Alcalde a petición de las Juntas de Vecinos, Centros de Madres, Clubes Deportivos e instituciones de carácter cultural, estudiantil y gremial, en los días 17, de 17 a 24 horas; 18, de 10 a 24 horas y 19, de 10 a 24 horas. Se exceptúa de esta autorización: Parque Balmaceda, Parque y Avenida Bustamante, Cerro Santa Lucía, Parque Forestal, Parque Cousiño, Avenida Portales y Quinta Normal. Las mencionadas fondas y ramadas funcionarán bajo el control directo de la Municipalidad de Santiago, fijándose en E° 100 el valor de la estampilla por el derecho a este permiso.

La venta ambulante de banderas, emblemas, globos, volantes, bebidas gaseosas y golosinas será permitida entre los días 11 al 19 del presente mes, ambas fechas inclusive, previa presentación de una solicitud con estampilla municipal de E° 20.

Se autoriza la venta de chicha, sidra, cola de mono, ponche de culén, "canelita" y "Chincolito", en las fuentes de soda y ramadas, los días 17, 18 y 19 de Septiembre en curso, fijándose los siguientes valores por derechos:

Fuentes de Soda 1era. Clase... E° 100  
Fuentes de Soda 2a Clase... E° 60  
Otros establecimientos... E° 100



**MUNICIPALIDAD DE SANTIAGO**

LAGNO  
Alcalde

# EL TRABAJADOR PORTEÑO EN LA GRAN TAREA DEL ESFUERZO Y LA RECONSTRUCCION

● Valparaíso celebra el 18 Popular con mayor confianza en su destino de puerto luchador y templado en adversidades y terremotos  
● Siguen adelante las faenas emprendidas en favor del adelanto comunal

No es la primera vez que la ciudad de Valparaíso se levanta sobre sus escombros para seguir, apoyada en los hombros de sus trabajadores. Luchando por su progreso de cada día. Pero no cabe duda que esta vez, luego del fortísimo terremoto de Julio pasado, el espíritu del trabajador porteño se ha fortalecido aun más, consciente de la responsabilidad que pesa sobre él y la participación activa que el Gobierno Popular que lo representa, espera y exige de su capacidad para construir y reconstruir un Chile mejor, un Valparaíso más batallador y posesionado de su papel en esta hora de grandes transformaciones sociales que tienen en el hombre trabajador a su principal protagonista.

Así lo reconoce y declara su alcalde comunista Sergio Vuskovic, profesor de Filosofía y ensayista, padre de varios hijos, porteño enamorado de su ciudad natal y que en ella ve un ancho cauce para el desarrollo de esta tarea en la que atardece el primer puerto de la República. Hombre de oficio, intelectual, al asumir la alcaldía de Valparaíso se ha revelado como un gran ejecutor en el aspecto práctico, capaz de dinamizar con su ejemplo las tareas municipales, tomando posesión del timón municipal desde las primeras horas de cada mañana y finalizando el día en las últimas horas de la noche, sin dar señales del sostenido afán desplegado. Incansable escalador de los cerros de Valparaíso, de los barrios más alejados y humildes de la población sufrida de los cerros, ha logrado también poner en movimiento a sus Jefes de Servicio y trabajadores municipales, requiriendo de ello una entrega cada día más constante en favor de la ciudad. Estimulador de cualquier iniciativa, que emane en bien de Valparaíso, preside el Comité de Defensa y Desarrollo que tiene como fin ser un factor de empuje y en que están representadas las FF.AA., Universidades, comercio, industria, CUT, etc. y que se halla próximo a cumplir un año de existencia. Fundamental tarea del Comité ha sido preocuparse de la preservación de reliquias históricas y rescatar sectores que por sus condiciones merezcan ser disfrutados por toda la comunidad, como es el caso del Parque del Pueblo, ex Quinta Rodríguez Alfaro, en los hermosos terrenos de abundante flora, existentes en Santos Ossa, por el camino a Santiago.



Sergio Vuskovic, Rojo, Alcalde de Valparaíso. "Tengo confianza en el corazón obrero y luchador del primer puerto de la República."

## SINDICATO UNICO DE TRABAJADORES DE LA ADUANA DE CHILE

En todo el mundo las Aduanas son observadas con cierto recelo, aun cuando con interés. Entre el público es muy corriente estimar que ellas, a través de sus funcionarios, cumplen su labor más importante en la revisión de equipajes de viajeros. Existe consenso unánime de que las Aduanas constituyen las puertas del país y que de la conducta de su personal y de lo razonable de nuestras disposiciones dependerá la primera impresión, por cierto muy valiosa, que se formen los extranjeros acerca de nuestro país, pero sus funciones y finalidades son muy variadas y tienen gran trascendencia para la buena marcha y desarrollo del país.

Corrientemente se cree que en la Aduana todos sus funcionarios son Vistas. Es frecuente de tal modo, oír decir, "el Vista me revisó las maletas". En tal sentido existe un error, pues ellos son los técnicos encargados del aforo de las mercancías es decir, identificarlas, clasificarlas en el Arancel y determinar los gravámenes que las afectan. La revisión de equipajes corresponde a personal administrativo especializado.

### FUNCIONES DE LA ADUANA

Las Aduanas recaudaron durante el año pasado casi tres mil millones de escudos, que han ido a incrementar los fondos fiscales para atender a las diversas necesidades del país. De ahí se desprende la importancia del control y fiscalización que se ejerce para recaudar correctamente los tributos. Los funcionarios aduaneros, al controlar las operaciones de comercio exterior han fiscalizado la salida del país de más de 930 millones de dólares en 1970, suma que corresponde al valor de las mercancías que se importaron en ese período y que se ha debido pagar en el extranjero. Así, pues, una de las funciones más importantes de la Aduana está constituida justamente, por la adecuada valoración de las mercancías que se importan y exportan. Al comprobarse con exactitud el valor se está permitiendo recaudar los tributos justos y cuidando la salida y entrada de nuestras escasas divisas.

Del estricto cumplimiento de las disposiciones tributarias ha dependido en gran medida el éxito de los planes de industrialización. Sin adecuada protección aduanera la naciente

industria se ve inclinada al fracaso como consecuencia de la fuerte competencia de los productos similares importados. Por otra parte, las disposiciones liberatorias de impuestos o derechos en la importación de maquinarias, implementos y materias primas para la industria alejantan su desarrollo. La meta de todo país subdesarrollado es lograr la industrialización, que permitirá un mejoramiento del nivel de vida del pueblo. Se han dispuesto, asimismo, medidas para alejar nuestras exportaciones, sin cuyo aumento nuestro país vería estancada su evolución. Corresponde al Servicio, entonces, el control y la fiscalización de las importaciones que se realizan para producir artículos que luego serán exportados. El control de las zonas de tratamiento preferencial, creadas para dar auge a zonas o regiones aisladas o alejadas del centro del país, como Ancra y Punta Arenas, es otra tarea que le ha sido asignada al Servicio. De suma importancia también para el desarrollo de nuestra industria y la economía general del país es la labor que se desarrolla en la prevención y

### EL TRABAJADOR PORTEÑO

Tengo fe en el trabajador de Valparaíso", declaró a LA NACION, el Alcalde Sergio Vuskovic, porque esta ciudad portuaria, enfrentada a calamidades de todo tipo, desde sus mismos orígenes, ha sido hija de su propio esfuerzo y capaz de superar una historia de adversidades, temporales, terremotos, incendios y centralizaciones de todo tipo, que han ido mermando sus posibilidades, arrebatándole el esfuerzo de sus pulmones, en favor de otras ciudades y del país mismo que tanto crecen al denuevo y al espíritu luchador de Valparaíso.

Es por esto que este mismo justo que este 18 popular, ste primer 18 del Gobierno del pueblo con Salvador, Allende está dedicado a enaltecer la figura del trabajador chileno, que aquí en el puerto de Valparaíso, tiene en la reciedumbre de sus obreros portuarios conocidos en todo el mundo por su resistencia y capacidad de trabajo, el mejor ejemplo y no dudo que en este 18 todos los trabajadores porteños desde el "maestro" que trabaja en la construcción, hasta el obrero municipal que acarrea escombros o destapa alcantarillas y desde el obrero textil, al trabajador que rinde su cuota de esfuerzo en el trabajo voluntario todos se sentirán más interpretados en su trabajo diario porque ahora son ellos los que están respondiendo personalmente al llamado del Presidente —que gobierna en su nombre y son ellos los que sabrán celebrar este 18 Popular que les pertenece más que nunca—.

### EL TRABAJADOR MUNICIPAL

Podemos destacar que bajo la dirección activa de su alcalde, puesto en pie de guerra a partir del último remezón que dejó una secuela de destrucción en Valparaíso la noche trágica del 8 de julio pasado, el trabajador municipal ha estado poniendo el hombro a la contingencia con el clásico espíritu de esta ciudad, que sin duda sorprende al que la mira después de su desgracia. Aunque las busque, no hallará caras derrotadas. Casas en el suelo, más de 5.000. Pero en todas partes le saldrán al paso el rostro curtido, las manos callosas del hombre del pueblo que después de mirar todo lo perdido, reiniciará con renovado empuje su tarea.

En esta tarea, los trabajadores municipales han desempeñado su parte con entusiasmo y desde el día que siguió al terremoto, hasta el 9 del mes en curso, han estado despejando la vía pública, no solamente de los escombros inmediatos del terremoto, sino de los nuevos escombros que han ido surgiendo del fondo de las casas gravemente dañadas, depositados en las veredas por autorización municipal. Bajo el control de la Dirección de Obras de la Municipalidad de Valparaíso, camiones que se contrataron a empresas diversas levantaron 3.095.600 metros cúbicos de escombros, a los que se agregaron los 2.652 metros cúbicos transportados por camiones municipales, con un total de 6.600 metros cúbicos de escombros.

Los trabajos se encaminaron de igual modo a construcción de mediategas, atención a pobladores, detección de focos infecciosos, revisión de casas o sectores en que había peligros y cuadrillas especiales duplicaron su esfuerzo destapando cauces o reparando muros de contención que amenazaban viviendas en los cerros. En obras de reconstrucción que son de la competencia de la Municipalidad porteña, deberán invertirse E. 16.545.000. Y no nos hemos pasado en el cálculo, aseguró el alcalde, ya que la destrucción en Valparaíso ha sido enorme, y la labor por realizar, igualmente grande.

### PARQUE DEL PUEBLO

La ex Quinta Rodríguez Alfaro hoy Parque del Pueblo se convertirá en breve en un centro de recreo popular, a corta distancia del conglomerado urbano de Valparaíso y en medio de un paisaje idílico, con grandes caídas de agua, ancho marco de bellezas forestales entre las que destacan plantaciones de copihues y árboles varias veces centenarios, una amplia Piscina Popular con capacidad para 500 personas (250 en el agua) áreas

prescripciones proteccionistas para el desarrollo económico del país. Antes, cuando España ejercía un monopolio comercial sobre sus colonias, la Aduana cumplía el ingrato papel de ser el administrador del avasallaje. Las primeras leyes de los albores de la Independencia de Chile fueron de carácter aduanero y de tipo liberatorio. Se declara-



Superintendencia de Aduanas, en Valparaíso.



Departamento de Maquinas.

represión del contrabando y el fraude.

Dicho en otras palabras, las Aduanas, mediante los mecanismos de sus sistemas tarifados, comprendidos en el Arancel y leyes complementarias y el manejo de los regímenes de privilegio tributario establecidos como medida de protección territorial, de fomento industrial, de resguardo del consumo de artículos esenciales o necesarios para la salud pública, de compensación contractual o de beneficio directo para entidades o personas determinadas se convierten en el brazo ejecutor de las directivas estatales, encaminadas a dirigir el comercio exterior de Chile en el sentido que indique la política económica general.

### ORIGEN HISTORICO

En Chile la legislación aduanera es tan antigua como la República. La primera Ordenanza de Aduanas se dictó el 21 de febrero de 1811 y en ella se manifestaron las primeras

requisiciones proteccionistas para el desarrollo económico del país. Antes, cuando España ejercía un monopolio comercial sobre sus colonias, la Aduana cumplía el ingrato papel de ser el administrador del avasallaje. Las primeras leyes de los albores de la Independencia de Chile fueron de carácter aduanero y de tipo liberatorio. Se declara-

bien se reversionar y racionalizarán las franquicias tributarias, ya que en la actualidad más de la mitad de las importaciones que llegan a Chile están liberadas, lujo que el país no puede dar ante las necesidades de su erario y porque ello da una falsa protección a la industria nacional, pero se mantendrán las liberaciones necesarias para la cultura, la salud, el desarrollo tecnológico, la defensa de la soberanía y los compromisos internacionales.

Otra tarea que se emprende es la reforma del Arancel Aduanero para hacerlo más eficaz. El actual es engorroso e ineficaz y ha sufrido más de dos mil modificaciones en los últimos cuatro años. Con respecto al trato a los pasajeros se introducirán cambios en el sentido de estimular no sólo el retorno de los profesionales y técnicos sino de todo chileno cuya capacidad de trabajo desee ponerla al servicio de la patria. Se estima que el Estado bien puede prescindir del cobro de los gravámenes actuales a fin de incorporar buenos profesionales al proceso de desarrollo nacional.

En lo material se está abordando un plan de construcciones por E. 300.000.000, habiéndose empezado a construir una nueva avanzada en reemplazo de la de Caracoles y se mejorará las condiciones del personal de Aduanas y Carabineros en la frontera en cuanto a habitaciones y medios de trabajo, transformaciones materiales que están íntimamente relacionadas con el bienestar humano y la dignidad funcionaria.

Se considera urgente, asimismo, la pronta dictación de un reglamento coordinador entre la Aduana y la Empresa Portuaria que delimita funciones y modalidades de trabajo.

### PERSONAL DEL SERVICIO

La actividad aduanera se desarrolla en todo el país comprendiendo puertos, aeropuertos, fronteras exteriores e internas, tráfico postal etc. Ella se cumple con 1.511 funcionarios distribuidos como sigue: Vistas 197, Aspirantes 150, abogados 21, arquitectos 2, constructores civiles 3, quimicos 17, 32 contadores, asistentes sociales, 4, relacionados públicos dos, oficiales administrativos 529, suboficiales 211.

La Administración del Servicio se ejerce por el Superintendente y el Intendente asessorado por la Junta General de

verdes y cancha deportiva, además de la solariega casona que la Municipalidad alijó para donarla al alcance de los pobladores y sus familias. Se ha pensado dar esta utilidad a la propiedad considerando a la clase trabajadora de Valparaíso, que no dispone de un lugar con características de un campo, como es este "nos dijo el alcalde", en el cual gozarán de un descanso con sus hijos y familiares, en medio de un clima y bellezas naturales, aptos para recuperar energías. Valparaíso tiene muy pocas áreas verdes de este tipo y en su dimensión, es este Parque del Pueblo lo mejor que se puede ofrecer al pueblo porteño y también al visitante."

### BALNEARIO POPULAR

El Balneario de las Torpederas siempre fue en Valparaíso una playa de características populares que fue siendo dejada, por esto mismo de lado, como si nuestro pueblo no mereciera un balneario digno donde disfrutar de la temporada de verano. Bajo el Gobierno Popular, Las Torpederas por vez primera en su historia será tomada en cuenta en la forma que corresponde hacerlo, tanto para recreo del poblador porteño como para atracción de turistas o visitantes de otras comunas. En estos momentos, se realizan en la Caleta Pescadores, activas faenas que terminarán con uno de los más viejos y desagradables problemas del hermoso lugar, como es el escurrimiento de aguas servidas sobre la playa, provenientes de un cauce ubicado en la parte alta. Trabajadores municipales realizan allí labores de abovedamientos que erradicarán las molestias y peligros del foco infeccioso cuyas características se arrastran por años.

Es así como pasados los primeros momentos del terremoto y finalizada ya la Zona de Emergencia decretada por el sismo, los trabajos emprendidos por la Municipalidad en diversos frentes, han retomado su ritmo y se trabaja con celeridad para darles término.

### ADQUISICIONES

Merecen tomarse en cuenta algunas adquisiciones hechas por la Municipalidad para que los trabajadores municipales del Aseo puedan llevar a cabo su labor en mejor forma y a la vez la ciudad obtenga mejor servicio domiciliario. Nuevos camiones de aseo, recibidos en fecha reciente en ceremonia afectuada frente al edificio municipal de calle Condell, han pasado a agilizar este servicio adquiridos a una firma alemana y con relación

al viejo sistema de locomoción porteña a los cerros, los ascensores Municipales ha concretado la compra de uno de los más modernos y directos acceso al Paseo Yugoslavo, donde se encuentra el Museo Municipal de Bellas Artes, ex Palacio Baburiza.

La municipalidad porteña se ha mantenido atenta a los problemas que vienen sufriendo los trabajadores del gremio ascensorista de Valparaíso, indispensable como es la de movilizar a los miles de porteños que duermen en los cerros y trabajan en el plan de la ciudad. Uno tras otro, quedando fuera de servicio los ascensores porteños y sea por la frecuencia de algunos empresarios o por el desgaste inflexible de los cables. En uno y otro caso, no ha habido la necesaria vigilancia para que no se quede despojada de una de sus características mayores para que el porteño de locomoción que no se supe con microbuses, en puntos determinados del que depende gran parte de la población trabajadora. Sin embargo, la Municipalidad podrá en servicio en poco tiempo a uno de estos ascensores largos meses fuera de uso que compró en E. 100.000 a sus propietarios en fecha reciente. Se trata del ascensor El Peral que sube al cerro de Bellas Artes. También proyecta comprar el que sube al poblado de Cordillera desde calle Serrano.

Se hallan en movimiento el plan de Remodelación del Cerro Bellavista y ya se iniciaron los trabajos para el traslado de la traza de Barón que tendrá su ubicación definitiva en Pajarito, zona que Valparaíso vaya adecuando su rostro al avance del tiempo, viviendas, alcantarillado, nuevas plazas en los cerros etc.

En este 18 de septiembre con sus acordes navales y sus barcos empavesados, el primer puerto reparará de nuevo espuelas, saludando a la patria con su esperanza trabajadora y renovada en el destino al servicio del pueblo.

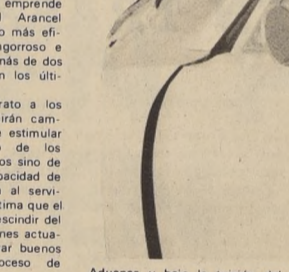

Siempre atentos y vigilantes los inspectores de los Servicios Aduaneros muestran tanto la eficiencia de la institución como su calidad personal.

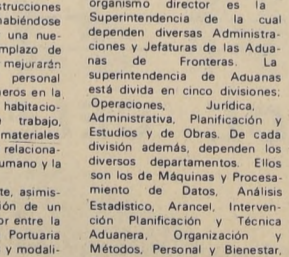

REVISION DE EQUIPAMIENTO.

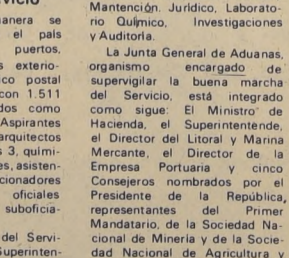

AFORO DE MERCADERIA.



EN PLENA REVISION ADUANERA.



Trabajadores del Municipio porteño en la tarea esforzada y sin descanso de reconstrucción, acarrear materiales, junto a hombres de la Municipalidad de Valparaíso que colaboraron con ellos en la construcción de mediategas.

al viejo sistema de locomoción porteña a los cerros, los ascensores Municipales ha concretado la compra de uno de los más modernos y directos acceso al Paseo Yugoslavo, donde se encuentra el Museo Municipal de Bellas Artes, ex Palacio Baburiza.

La municipalidad porteña se ha mantenido atenta a los problemas que vienen sufriendo los trabajadores del gremio ascensorista de Valparaíso, indispensable como es la de movilizar a los miles de porteños que duermen en los cerros y trabajan en el plan de la ciudad. Uno tras otro, quedando fuera de servicio los ascensores porteños y sea por la frecuencia de algunos empresarios o por el desgaste inflexible de los cables. En uno y otro caso, no ha habido la necesaria vigilancia para que no se quede despojada de una de sus características mayores para que el porteño de locomoción que no se supe con microbuses, en puntos determinados del que depende gran parte de la población trabajadora. Sin embargo, la Municipalidad podrá en servicio en poco tiempo a uno de estos ascensores largos meses fuera de uso que compró en E. 100.000 a sus propietarios en fecha reciente. Se trata del ascensor El Peral que sube al cerro de Bellas Artes. También proyecta comprar el que sube al poblado de Cordillera desde calle Serrano.

Se hallan en movimiento el plan de Remodelación del Cerro Bellavista y ya se iniciaron los trabajos para el traslado de la traza de Barón que tendrá su ubicación definitiva en Pajarito, zona que Valparaíso vaya adecuando su rostro al avance del tiempo, viviendas, alcantarillado, nuevas plazas en los cerros etc.

En este 18 de septiembre con sus acordes navales y sus barcos empavesados, el primer puerto reparará de nuevo espuelas, saludando a la patria con su esperanza trabajadora y renovada en el destino al servicio del pueblo.

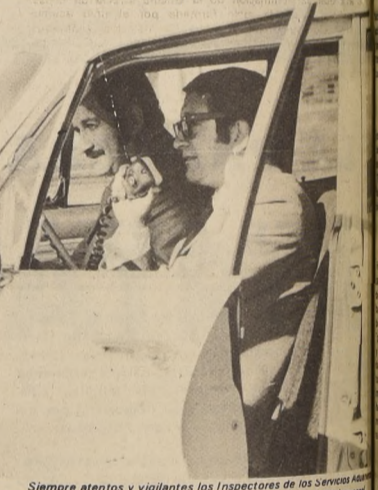

REVISION DE EQUIPAMIENTO.



AFORO DE MERCADERIA.



EN PLENA REVISION ADUANERA.



AVANZADA DE CARACOLES, EN LA FRONTERA ARGENTINA LOS ANDES.



LABORATORIO QUIMICO.



COMPUTADOR ELECTRONICO DEL DEPARTAMENTO DE MAQUINAS DE LA SUPERINTENDENCIA DE ADUANAS.



EN PLENA REVISION ADUANERA.



AVANZADA DE CARACOLES, EN LA FRONTERA ARGENTINA LOS ANDES.

# Un DIECIOCHO en las viejas salitreras

escribe: A. CHELEN ROJAS



La Oficina "Bellavista" amaneció abanderada, alegre; sus calles limpias eran recorridas por la banda de músicos al son de la "Marcha de Yungay". Bocinas, pitos y campanas a las siete de la mañana inundaron la población con sus estridencias, anunciando el comienzo de las festividades patrias. El 18 y 19 de Septiembre se autorizó el expendio de bebidas alcohólicas; la animación brotaba al seguir, con verdaderas ráfagas de chilendidad. Frente al escenario, la Plaza atiborrada de gente; un conjunto de músicos amenizaba el acto patriótico organizado por la Escuela. En las proximidades, las pistas de bailes con sus tambores y "chilendos" espalmaron un griterío ensordecedor. Cuecas y tonas se bailaban en uno y otro lugar; la "Fonda", adornada de papeles y faros, atralaba la mayor parte de la población proletaria. En esos contornos se efectuaban, también, pugilatos a gra-

El día 18, hasta las doce horas, se "saldaban" las querrelas personales, las ofensas recibidas en el curso del año. Carabineros y "Serenos" controlaban las peleas, evitando el uso de armas cortantes. A cada momento, una o más parejas se trenzaban con varonil arrogancia en arduos combates a puño limpio. Pasadas las doce horas, terminaba la autorización de las peleas "a la chilena"; pero la fiesta continuaba al vibrante impulso de un desbordante entusiasmo. La Oficina entera se estremecía de júbilo, de robusta y contagiadora alegría proletaria.

Al anochecer, la iluminación de la Oficina ofrecía un espectáculo grandioso. Desde la mole formada por el riipo acumulado durante años en una circunferencia de dos kilómetros, grupos de "salitrón" elevaban al firmamento sus llamados de un garzo rojizo, extinguiéndose lentamente con el transcurso de las horas.

Ese 18 de Septiembre tenían en la pampa auténticos reflejos de endemoniada bravura. Eludiendo la vigilancia de Carabineros, se trenzaban "corvos" en mano con diabólica destreza, impulsivos y pendencieros. A no más de 100 metros de la "pampa", cinco o seis muertos era el saldo de esos duelos a cuchillo. Verlos en combate, era un espectáculo macabro y varonil.

Los de renombre para la pelea desafiaban a cualquiera a puño limpio, protagonizando con quienes se les atrevían contiendas de un igual reciedumbre. Vencedor y vencido, al término del duelo se abrazaban tratándose de hermanos y continuaban "remolendo" como los mejores camaradas. Otros, más débilmente pero de gran coraje, se jugaban la vida a "partidas" cuando caaba al control de Carabineros. En uno u otro caso, exceptuando los de instintos criminales que hebra a la "mala", el pampino era hombre de "agallas" y tenía un alto concepto de lo que estimaba "su honor". En esos tiempos, se respetaba el más (hombre) y se le consideraba "taita". Quienes habían ganado fama de "guapos", por amor propio, trataban de mantener el renombre adquirido batiéndose como leones pa-

En un costado de la Plaza en un local arreglado especialmente para los empleados, San Pelayo, Jefe de Bienestar-bebía y estaba aborrazado en compañía de varios de sus subalternos. Yo observaba desde la amplia entrada una animada cueca cuando escuché que me llamaban: "Alejandro, es una alegría que ven a pasarme unos tragos en cada "aro" de la cueca. Venete con nosotros". Era Armando Artal, oriundo de mi tierra, hombre de unos 35 años, macizo, alegre, lleno de vida. Había emigrado a las salitreras por efectos de la sequía y, recién llegado de otra Oficina se desempeñaba en Bellavista como "protektor de Pampa". Ese 18, entre la multitud de parejas allí reunido me invitó a compartir de su alegría.

Una hora después, San Pelayo, el prepotente Jefe de Bienestar, lanzó un sartanal de groserías contra Artal, molesto de que balababan arremolinados. Sin inmutarse, cruzando el brazo sobre el cuello de la muchacha atrayéndola hacia él, contestó: "Esta ncura no se merece oír sus palabrotas, pues la propión fue casual". Y continuó la cueca con la misma alegría y entusiasmo.

San Pelayo, haciendo prevalecer su categoría de Jefe, ordenó la salida de Artal suspendiéndose momentáneamente de la fiesta. (Qué te pasa, "crestón" de mierda? ¿"Aquí no manda nada"?) En el día de los chilenos para celebrar sus glorias patrias! Pero al fin terminó, San Pelayo seguido de sus acompañantes, se fue encima con una botella en la mano. Artal, con extraordinaria agilidad y fuerza, batió a puñetazos con él y sus acólitos. Fue necesaria la intervención de diez o más personas para separarlos, en medio de una ríñ fenomenal. Yo sufrí un empujón, parado por varios minutos. San Pelayo quedó ensangrentado de la nariz y con el vestón despedazado por los tirones de Artal. Sus cuatro ayudantes, semi aturcidos y llenos de sangre en el rostro. En realidad, aunque Artal fue doblegado por la turba, pero sin golpes de consideración, demostró un comportamiento admirable ganándose las simpatías del conjunto que celebraba su varonilidad. Yo apenas podía moverme por el dolor del empujón, dándome por muy feliz de no ser golpeado como los otros.

Artal fue echado de la Oficina. "Aquí en la pampa, hay que respetar las "chapas" aunque tengamos que perder la "pega", pero siempre con su amplia y optimista sonrisa, al despedirse me saludó al sur.

Así eran, por lo general, las Festividades Patrias en las Oficinas salitreras en la época del veinte.

Ahora, cuarenta años después, cuando el salitre es chileno, cuando son el cobre y el carbón, el Dieciocho de la pampa será celebrado con un espíritu de chilendidad más riguroso y emocionante. Después de esperar ciento sesenta años y el proletariado de nuestra larga tierra bailará ahora la más vibrante cueca

# el barquillero

El barquillero, el de siempre, el que recorre las calles con su frágil y frágil golosina, el que vemos en los parques y en las plazas junto a los vendedores de banderas en los días de endieciodada celebración patria, es también un hombre de trabajo en la gran empresa chilena.

Cumple una misión propia e irremplazable en los sueños y los deseos infantiles y no habría misa dominiguera válida si al salir no lo encontráramos con un guarda-polvo blanco, con una variada gama de remiendos, ofreciendo estos barquillos de harina sin levadura con yema de huevo y miel, la que le da su dorado atractivo.

Ya desaparecieron de la multitudinaria agitación de nuestras plazas y parques aquellos que coronaban su clásico tarro rojo con una ruleta. La fecha de dos a doce indicaba cuántos barquillos nos correspondería en suerte. Ahora se han racionalizado y en la cantidad que venden están considerados cuidadosamente los costos de producción y otros gastos que la limitan a sólo seis barquillos por cada escudo.



# ¡PARTIO CASABLANCA!

## Los trabajadores en la batalla de la producción

La Planta de Casablanca ya no es una Planta abandonada. Ahora entró nuevamente en acción gracias al esfuerzo del Gobierno y los trabajadores. Armaremos 3.000 camiones con integración nacional. 3.000 camiones que llevarán partes producidas por la industria chilena. 3.000 camiones que nos llevarán a una meta definitiva: EL PROGRESO DE CHILE!



Planta Casablanca Chile

## EL SOLDADOR



El soldador al arco o en cualquiera otra de las variadas gamas que ofrece la técnica moderna, fue siempre para los niños el mágico fabricante de las estrellas que, fulgurantes y en rápida sucesión, se expanden por las calles...

Puede llamarse Maestro González o Manuel Pérez o Chamorro, pero el del grabado es Segundo Muñoz Riquelme. Los nombres no importan. Lo valioso es su labor al alba, cuando comienza la tarde o en la noche, cuando su arte alcanza toda su atractiva intensidad y obliga a cerrar los ojos.

El progreso al desaparecer los viejos tranvías que estremecían la ciudad, los sacó en parte del panorama nocturno santiaguino cuando salían a reforzar los viejos rieles por donde corrían aquellos carros que un día contaron con la colaboración de la mujer como cobradora.

Hoy, como el soldador de la fotografía y su "secretario", bajo el imperativo del progreso, están en las usinas, en las plantas, en las industrias.

El soldador -lo llamamos como siempre con su ayudante realiza la faena final de lo que será una parte vital de un puente ferroviario o la estructura metálica de un barco o de un muelle.

En la planta de FERROCRET S.A. Ingeniería y Construcción Metálica -por ejemplo, han entregado su aporte indiscutible al progreso de Chile, para que nuestra patria alcance en el presente su Independencia Económica, como en un 18 de Septiembre de 1810 cimentó su Independencia Política.

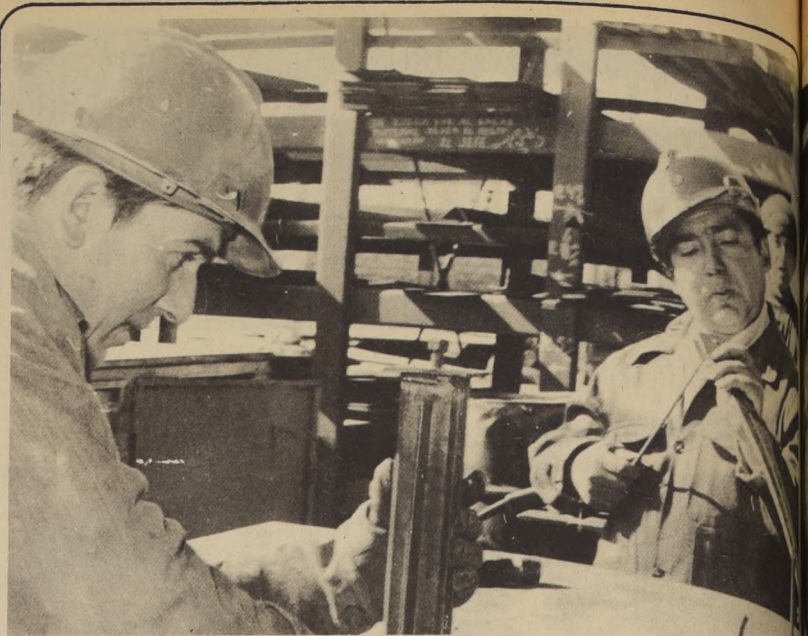

Estos obreros especializados constituyen el más valioso capital humano con que Chile avanza hacia su Independencia Económica, tal como en 1810 alcanzara su Independencia Política.

Técnicos y operarios especializados dinamizan sus actividades:

## FERROCRET pasa a integrar el complejo Siderometalúrgico

● Aporta una valiosa experiencia en el campo de la Ingeniería y Construcción Metálica

Las vigas metálicas del puente Malleco, que se levanta a setenta metros de altura sobre el cauce del río o de los que cruzan sobre el Mapocho en Buñes y Manuel Rodríguez, los arcos de entibación del túnel Lo Prado con un peso superior a 2.300,00 toneladas o las estructuras del muelle mecanizado para la Compañía Minera Santa Fe, trabajados por las expertas manos de sus dociientos trabajadores, incluyendo los técnicos, han salido en los últimos años de los talleres de FERROCRET S. A. — Ingeniería y Construcción Metálica —, planta que pasa a integrar el Complejo Siderometalúrgico chileno que encabeza la CAP.

La industria, que incorporó nuevos y más modernos sistemas en su especialidad, nace alrededor de 1950, y quince años más tarde se convierte en sociedad anónima de responsabilidad limitada. Los sistemas de 1960, 1965 y 1971 le otorgan un certificado de competencia a sus construcciones y estructuras metálicas y la nevazón del 20 de junio pasado, con su impacto de casi una tonelada por metro cuadrado de superficie de los techados de sus galpones, bodegas, garajes, gallineros, gimnasios, establos y talleres, muestra la calidad de su trabajo. Y, sobre todo, la responsabilidad con que enfrentan sus obligaciones sus ingenieros, sus técnicos, sus empleados superiores y sus ciento sesenta y tres operarios especializados.

### NUEVA RUTA

De acuerdo con los proyectos de la actual administración del Gobierno de la Unidad Popular, de integrar el Complejo Siderometalúrgico, FERROCRET S. A. está en vías de concretar el traspaso del 85 por ciento de sus acciones al área estatal en este campo, representada por CORFO-CAP.

FERROCRET entrega una capacidad de producción mensual de dociientos cincuenta toneladas de estructuras metálicas por jornadas de ocho horas diarias y con una capacidad instalada que le permite producir cuatrocientas toneladas mensuales, y con un prestigio sólido en el campo metalúrgico, confirmado por la importancia de las obras en que ha intervenido.

En esta fecha en que Chile recuerda el aniversario de su Independencia Nacional y en que se dan los pasos necesarios para concretar nuestra Independencia Económica, es interesante recor-

dar el aporte de FERROCRET S. A. al desarrollo de país y la participación que en estas labores han tenido sus técnicos y sus obreros. Especialmente en los últimos que participan en una labor altamente especializada, con profundo sentido de su responsabilidad.

### CALIDAD Y TECNICA

En sus trabajos la industria ha aplicado las normas técnicas determinadas por INDITECONOR, IDIEM para las estructuras y por ASME para los estanques de presión. En las construcciones entregadas a las Compañías del Cobre la inspección la estado a cargo de Lloyd's y organismos y empresas como ENAMI, ENDESA, la Compañía de Acero del Pacífico —CAP— han utilizado para ellos sus propios departamentos técnicos.

En su producción normal de equipos de bien del capital ha abarcado la construcción de galpones prefabricados o de tipo standard de 8 a 20 metros de luz, en cuanto a estructuras, las ha entregado tanto para piscinas cubiertas hasta para plantas industriales y mineras, además de frigoríficos y supermercados específicos. También en este campo ha considerado la fabricación de transportadoras, torres, vigas para puente con losa colaboradora, edificios, etc.

### OTROS RUBROS

En cuanto a calderería, FERROCRET se ha especializado en la producción de estanques horizontales para líquido, incluso gas licuado y verticales para agua, petróleo etc., estanques de presión para propano, aire comprimido, para camiones elevados para agua; tuberías soldadas desde 350 mm. y en perfiles, soldados T o en doble T.

En materia de ingeniería industrial, la planta se ha integrado con otras empresas especializadas complementarias para realizar obras completas de ingeniería industrial y minera, en obras civiles de concreto, muros de contención, pavimento, mecánica (montaje de maquinarias, equipos, centrales), electricidad (alta tensión, subestaciones, centrales, sistemas automáticos), y en materia de proyectos, todo lo relacionado con diseño general, disposición de equipos "lay-out", cálculos estructurales, térmicos, aire y proceso en general.

# Chilectra

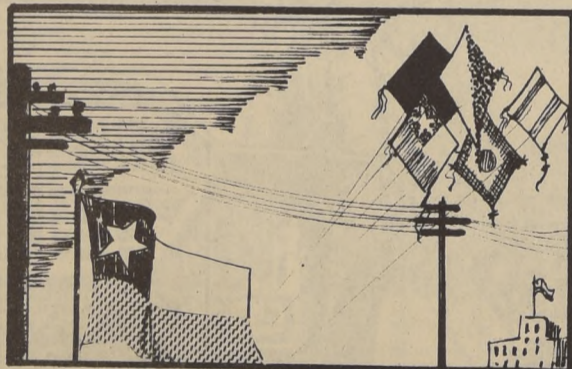

## EN EL MES DE LA PATRIA

EN SU CALIDAD DE FILIAL CORFO Y EMPRESA DE SERVICIO PUBLICO, DESEA INTERPRETAR LA PREOCUPACION DEL GOBIERNO POR LA SEGURIDAD Y EL PORVENIR DE TODOS LOS CIUDADANOS Y EN ESPECIAL DE LOS NIÑOS.

**Por eso, al iniciarse la Temporada de Volantines, los padres deben explicar a sus hijos la conveniencia de encumbrarlos en campos abiertos, lejos de líneas y postes eléctricos e impedir el uso de hilos metálicos o curados con limaduras.**

**¡LOS NIÑOS NO SABEN DE RIESGOS!**

COMPANIA CHILENA DE ELECTRICIDAD



Las vigas metálicas de esta imponente obra de ingeniería, el puente carretero sobre el río Malleco, salieron de los talleres de la Planta de FERROCRET, en la misma forma que otras obras también contaron con estructuras producidas por esta empresa.



En marcha organismos de participación:

# Trabajadores de TEXTIL PROGRESO manejan responsablemente la industria

● A través de sus comités de producción y coordinación y de Consejo de Administración determinan la marcha de la fábrica

La integración de sus trabajadores a Textil Progreso S.A. muestra la participación ejemplar de este sector en el manejo y orientación del proceso industrial en esta área y su contribución activa al desarrollo económico de Chile.

Tiene especial importancia destacar en esta fecha, en que recordamos un aniversario más de nuestra Independencia Política, que nos dio el derecho a Gobernarnos, esta integración, ya que Chile se encuentra movilizado para asegurar ahora su Independencia Económica y ser dueño de su propio destino.

Los novecientos trabajadores de Textil Progreso, representados en la actualidad en sus dos sindicatos, Profesional e Industrial, van ahora hacia la constitución de un Sindicato único, no como elementos de enfrentamiento social, sino como sólido respaldo a la que es desde un mes atrás una Empresa de los Trabajadores.

En el manejo de la industria participan a nivel de sección o departamento los Comités de Producción, que asesoran a los jefes respectivos en la orientación y determinación de las pautas de trabajo. En la planificación general actúa el Consejo de Administración, integrado por cinco representantes de los trabajadores y cinco representantes del Gobierno, que ha intervenido la industria para asegurar su normal participación en el proceso industrial chileno.

Entre el Comité de Producción y el Consejo de Administración opera el Comité Coordinador, en el que están representadas todas las secciones.

Todos estos órganos de participación en una Empresa de Trabajadores prestan su más amplia colaboración al Interventor, en esta industria.

Heriberto Medina Valdés, quien sustituye dentro del cuadro ejecutivo a lo que antes era el Gerente General de Textil Progreso, S.A.

El mecanismo surge de la propia base: el operario y su máquina o su trabajo. Este operario se integra a su grupo de participación y va logrando en primer término, actuando en los Comités de Producción no sólo un conocimiento cabal de su sección, sino también de la industria en general, al intercambiar experiencias y conocimientos con los de otras secciones en el seno del Comité Coordinador.

Los Comités de Producción en Textil Progreso S.A. resuelven programas de producción y otros asuntos que se puedan presentar en la sección respectiva, pero si ellos tienen relación con otras secciones, digamos acelerar la entrega de hilados a telares, dos departamentos separados, esta materia va al Comité Coordinador y sólo los problemas mayor envergadura van al Consejo de Administración, que tiene en sus manos la planificación superior de la marcha de la industria, tanto en lo interno como en lo externo.

Durante poco más de un mes de concretada la integración de los trabajadores a su empresa, tanto en sus tareas de producción como en el manejo y orientación de la industria Textil Progreso S.A., ha quedado en evidencia la especial importancia que esto reviste dentro del proceso de desarrollo de nuestro país y en su marcha hacia el socialismo.



Los trabajadores, hombres y mujeres, están aportando su capacidad técnica, su esfuerzo y su dedicación a la producción. Es ahora el pueblo que produce para el pueblo.

## INCREMENTO DE LA PRODUCCION: primera etapa industrial

Se ha terminado con los "tiempos muertos" entre sus tres turnos por disposición de los propios trabajadores

El aumento de la producción al aprovechar los márgenes clásicos y adoptar iniciativas que permitan aprovechar la capacidad instalada al máximo, considerando también las posibilidades de aumentarla y establecer venta directa de sus productos, eliminando los intermediarios, se relacionan entre las medidas adoptadas en Textil Progreso S.A. por sus trabajadores, a través de sus órganos de participación.

telares Sulzer entre ella) en un nuevo pabellón casi terminado.

Muchas de las medidas que debe abarcar la planificación de las actividades de la industria, de mejoramiento de su proceso de producción, de reducción de los costos y sobre todo del necesario incremento de su productividad, son consideradas en primer lugar a nivel de Comité de Producción, en las secciones o departamentos correspondientes y enseguida, de acuerdo con la estructura ejecutiva que tiene Textil Progreso, en manos de sus trabajadores, las proposiciones pasan enseguida al Comité Coordinador, donde se perfeccionan con el aporte de nuevas experiencias y, finalmente, llegan al Consejo de Administración.

Una de las medidas que marca la pauta de la responsabilidad con que los trabajadores se han integrado a su industria, es su iniciativa de terminar con los tiempos muertos entre sus tres turnos, adoptando disposiciones que permiten que la fábrica esté siempre en producción.

Estas medidas corresponden tanto al sector industrial como al comercial y ellas se complementan con otras propuestas de los Comités de Producción, de sus distintas secciones, para un mejor y más productivo trabajo general.

Entre las iniciativas consideradas en el programa de la planta de Textil Progreso S.A. habilitando nueva maquinaria (48



En las manos expertas de esta operaria, que con especial habilidad y rapidez une los hilados, está también la responsabilidad de una Patria Política y económicamente libre.

## "Colación simbólica": NO HAY DESCANSO PARA SUS TELARES

Los telares de Textil Progreso S.A., por disposición de sus trabajadores, siempre están en plena producción, sin detenerse, ni en el intervalo que pueda producirse entre cada uno de sus tres turnos ni en los momentos en que el trabajador, de acuerdo con disposiciones legales vigentes, debe disponer para su colación.

Para que estos telares no se detengan, se ha establecido la colocación parcial. O sea que mientras algunos operarios, especialmente tejedores, toman un breve alimento, otros compañeros vigilan sus máquinas para que así el proceso industrial siga su curso sin detención alguna.

Esta iniciativa, tomada dentro de los turnos clásicos, está permitiendo que la Sección Telares haya elevado al máximo su producción y que se hayan eliminado definitivamente los tiempos muertos.

## PERFECCIONAN SUS BENEFICIOS SOCIALES

● Especial importancia dan en la industria la capacitación del personal en el campo de la cultura y la educación

En el campo social los trabajadores que hoy manejan la industria Textil Progreso S.A. están perfeccionando los actuales beneficios de bienestar y también están considerando llevar nuevas iniciativas a la práctica, como la creación de una Clínica Pediátrica.

Otra de las medidas es sustituir la actual sala-cuna por una Guardería Infantil con todos los elementos necesarios para este servicio. Se ha considerado para ello que gran porcentaje de los trabajadores de esta industria son mujeres y que la actual sala cuna sólo ofrece cabaña para cuarenta madres.

Especial importancia se le está dando a la capacitación cultural de los trabajadores, para lo cual dispone de un Departamento de Extensión, el que ha elaborado un intenso programa en este sentido.

Entre las actividades concretas está la creación de un Grupo de Teatro integrado por elementos de la propia fábrica, la programación de un Festival de la Canción, charlas, cursos de diferentes temas, visitas y veladas.

A lo anterior se suma la creación de un departamento de Propaganda y la publicación de un periódico de los trabajadores de la industria.

Textil Progreso S.A., ahora en manos de sus trabajadores a través de la intervención estatal y la incorporación de estos, al proceso industrial, está participando de esta forma y de manera activa en el proceso de cambios que vive el país desde hace diez meses.

La responsabilidad con que los trabajadores han asumido sus nuevas obligaciones es, un ejemplo de las metas que se pueden alcanzar para la liberación económica de Chile y el bienestar social.

Con responsabilidad cuida cada uno de los detalles de este telar, este mecánico, para que el proceso de producción no se detenga.



Hay dedicación en la mirada de este operario técnico, que con especial interés sigue el trabajo de la máquina entregada a su cuidado. Así avanza el Chile nuevo hacia el socialismo.

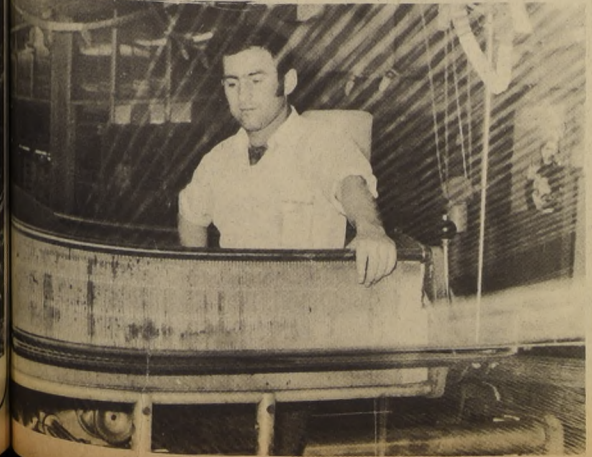

**JUNTO AL OFICIO** de mimbros canteros o ebanistas, junto al trabajo de mineros, pescadores, campesinos o albañiles, se establece este otro, menos abierto y más ensimismado, menos sujeto a una rígida definición.

Es el oficio o trabajo de los escritores, a veces de alcances inmediatos imperceptibles, pero a veces de imprevista proyección.

Asimismo, para una captación real por parte del público, se hace difícil clasificarlo, pues este oficio se rompe en múltiples facetas donde brillan la poesía, la narración y el teatro, enumerados estos géneros sin contar con los otros de la erudición, del ensayo y la crítica, según sea la preferencia de sus cultivadores.

Aun más, la madeja de la comprensión se enreda cuando se piensa en la mezcla de un género con otro (como acontece en la hora actual por parte de algunos escritores), o todavía, cuando se deba tener en cuenta el estilo que le es propio a cada autor para elaborar su texto, y que le confiere un distintivo personal.

Mas —por encima de géneros entrelazados o de estilos disímiles—, esta diversidad de materias que informa a la obra literaria es sólo aparentemente confusa o desordenada, pues, en la conciencia del hombre que a tal empresa se destina, se mantiene presente la necesidad de la comunicación.

• Esta debe ser una comunicación lo más urgente, lo más inmediata posible (por lo menos en su esperanza), aunque en el hecho tarde una obra en abrirse camino.

Conspiran en su contra, y esto para poner los puntos sobre las íes, el escaso número de ejemplares en que la obra chilena se imprime, en la ausencia de segundas ediciones, y en cierto pudor (no digo otra palabra) por parte de algunas librerías para exponer a la luz pública la producción de los escritores nacionales. A este respecto puedo señalar el caso de una librería que mantiene en constante exhibición los libros extranjeros, mientras que los de nuestros compatriotas se conservan vergonzosamente ocultos en sus cajones. ¡Si a esto no se llama arrabismo, cursilería o colonialismo cultural, no sé qué nombre darle!

Pienso, al escribir estas líneas, que un cambio fundamental se está operando en lo que respecta al libro chileno, y esto tanto por el Gobierno Popular como por las organizaciones de escritores.

Está en marcha la iniciativa de una editorial estatal, a la que hago votos porque no caiga en el burocratismo, y que, por el contrario, con verdadero espiri-

## LOS ESCRITORES EN SU OFICIO

Escribe: Braulio Arenas

tu patriótico, sistematice la publicación (sin amputarlos) de nuestros escritores del pasado y del presente.

A propósito de esta editorial, fariseos que siempre se rasgan las vestiduras antes de que los acontecimientos se produzcan, claman a todos los vientos que una editorial semejante traerá la ruina a las empresas ya constituidas.

¡Curiosamente, por los mismos días que lanzan su afirmación, dos editoriales particulares se han fundido!

Cuando señalo que empresas culturales (como la Editorial del Estado) recién ahora comienzan a gestarse en su totalidad histórica, no niego, por supuesto, o no desconozco, toda una espléndida línea cultural de remota y prestigiosa trayectoria.

¿Cómo se podría silenciar la fundación poética de Chile, producida casi desde el momento mismo de su descubrimiento?

Al escribir "La Araucana", Alonso de Ercilla—ese conquistador conquistado— nos confiere nuestra carta de ciudadanía espiritual, una carta de la cual muy escasos pueblos pueden enorgullecerse.

En ese sentido, nuestro poema heroico es de tanta importancia y magnitud como "La Iliada", "La Canción de Roland" o el "Poema de Mio Cid".

No niego, tampoco, el aporte de los cronistas y memorialistas, de los historiadores, de los narradores o de los poetas del pasado, ni el aporte singular de los de este siglo.

Lo que sí quiero señalar es que todo ello ha sido aporte individual, particular trabajo y sacrificio. Los escritores trabajaban desgajados, sin insertarse en una línea de continuidad cultural, apartados de la totalidad histórica del país. En buenas cuentas, su obra nació y terminaba en ellos mismos, nunca como un número creador en una suma espiritual.

En esta medida su trabajo era semejante al del pueblo, mismo, igualmente a la vera del camino, soslayado, despreciado, lejano de la historia pero asumiendo su participación en ella a través de la lucha revolucionaria.

Pensemos, ya que están cercanos a nosotros (en un vasto registro que nos suministra ejemplos por doquier), en la vida atormentada de Carlos Pezoa Véliz, y en su visión impregnada del sufrimiento del

pueblo, o en Domingo Gómez Rojas, tan brutalmente perseguido hasta su muerte en el manicomio de Santiago.

O más cercano en el tiempo, no fue un camino de rosas, precisamente, el que tuvo que recorrer Pablo de Rokha, vendedor él mismo de sus propias obras para ganarse unos centavos de pan, o Nicomedes Guzmán, siempre con su sangre y su esperanza a cuestas.

Sacrificio y trabajo de los escritores viviendo afuera de las granjerías y de las comodidades mínimas, escribiendo su obra, con la conciencia oscura o manifiesta de que ellos deberían incorporarse a la historia, vivir la historia, hacer la historia.

¿En tanta incertidumbre y en tanto rudo golpe de la sociedad, cómo encontraron la energía para subsistir en un medio desfavorable?

¿Cómo, para robarle horas al sueño, y escribir su obra, la parte más esencial de su ser?

No hablemos de milagros, sino que concluyamos de todo esto que el escritor (no ya sólo el chileno sino el latinoamericano) está constituido con la pasta del pueblo, y que como él sabe apretar los dientes y esperar.

Como él, posee la salud y la energía, el entusiasmo y la creencia.

Trabajo histórico el de los escritores. Ahora que vemos cambios estructurales en los campos económicos y sociales, me complace imaginar que tales cambios significan para ellos el acceso a una responsabilidad mayor, a la responsabilidad con su pueblo y con su historia.

Ya no será el combate suyo realizado dentro de un anónimo, de un silencioso, de un desesperado ámbito particular.

Todavía, por el momento, hasta la misma definición de escritor, es difícil, aunque ya comienzan a vislumbrarse sus alcances.

Sólo una vez que se produzca el acceso, la definitiva incorporación del escritor chileno a su historia, la que deberá ser una tarea de los propios escritores, sólo entonces, repito, la definición de este elemento creador será clara, exacta y tajantemente comprendida.

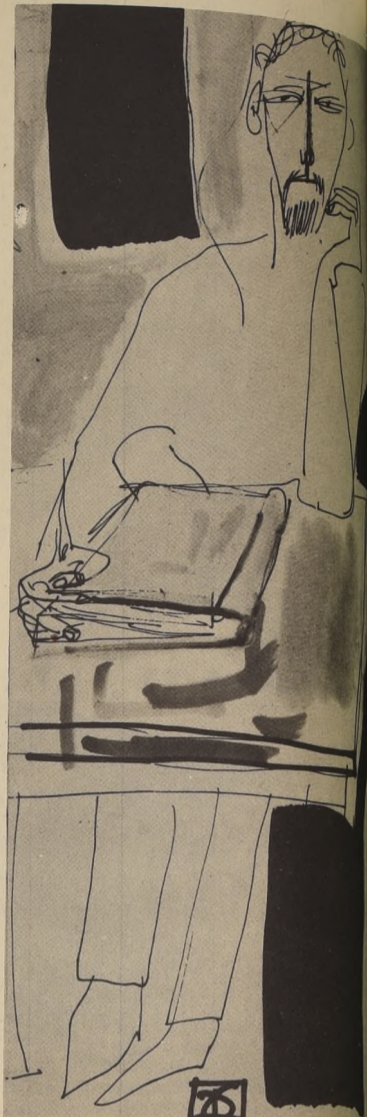

LOS TRABAJADORES DE LA E.A.P.S. Y EL CANELO FUERON LOS PRIMEROS EN PONER EL HOMBRO EN LOS TRABAJOS VOLUNTARIOS QUE SIGUEN ADELANTE.

*"Ustedes son vanguardia en esta noble empresa por ganar la Batalla de la Producción, y como tal, son un ejemplo para los demás compañeros trabajadores.*

*Nuestro país ha emprendido una ruta propia, chilena por sobre todas las cosas, cuyos resultados también constituirán ejemplo para otros pueblos del mundo.*

*Los felicito, compañeros, en nombre del Gobierno Popular, es decir, en nombre del pueblo de Chile.*

(Fdo.) Salvador Allende G.

(Del texto de la carta de felicitación que recibimos del Compañero Presidente)

### POR NUESTRO NUEVO CHILE EN EL DIA DE LA PATRIA

### "TRABAJAR MAS PARA PRODUCIR MAS"



UN SERVICIO DE UTILIDAD PUBLICA QUE SE SUPERA CADA DIA MAS.

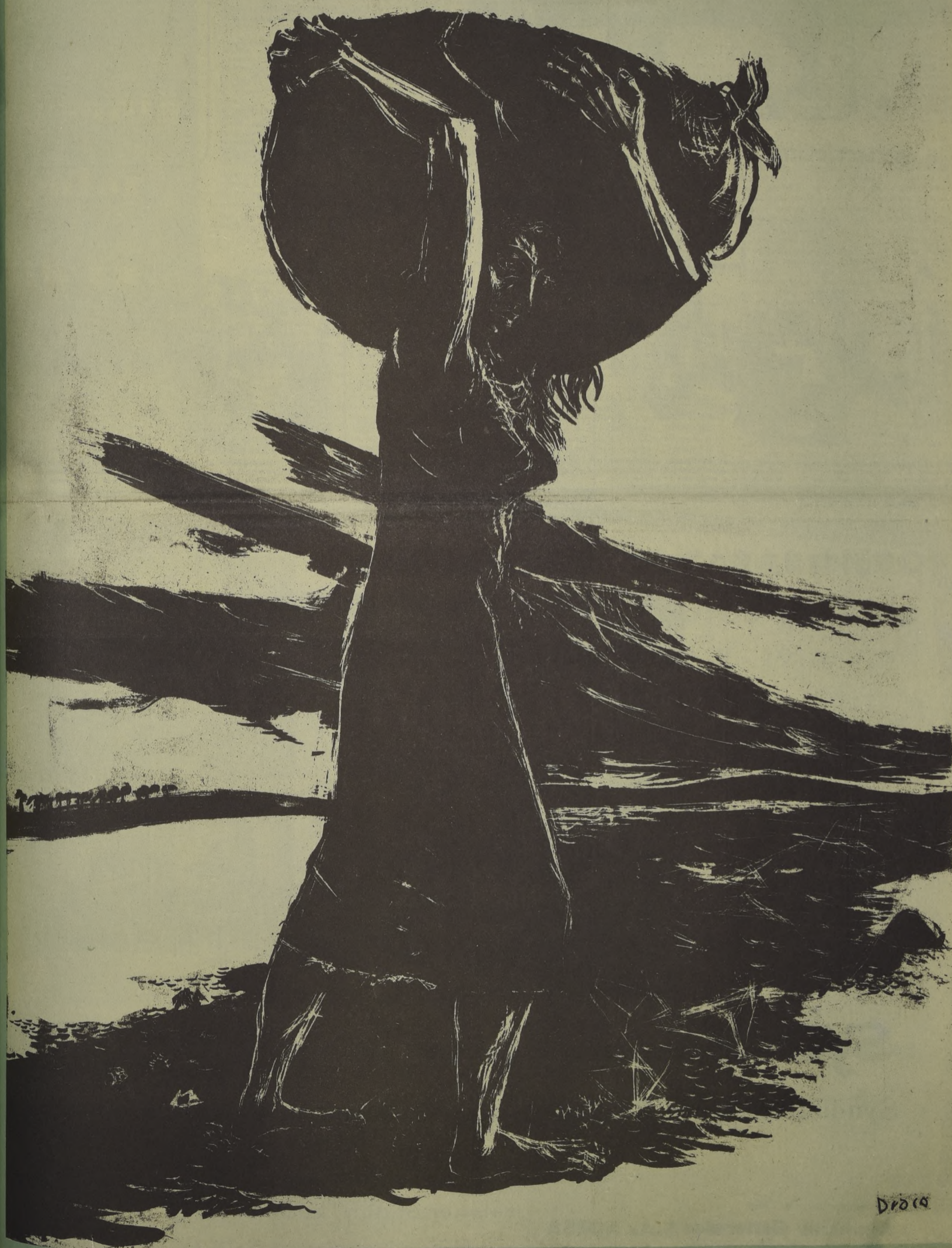

GRABADO DE DRACO MATURANA

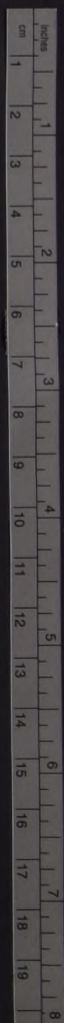

# IMPORTANTES RECURSOS PROPORCIONA LA HIPICA EN FAVOR DE SUS TRABAJADORES



En plena atención. Esta comprende también a hijos de familiares del gremio, como jinetes y preparadores.

Perdidos en la lejanía del tiempo han quedado los recuerdos de las primeras jornadas vividas por los trabajadores de la hípica, que por años tuvieron que desarrollar sacrificadas labores, sin contar con beneficios asistenciales y previsionales de ningún orden.

Nuestra hípica iba desarrollándose, sin considerar en mucho a quienes entregaban los mejores esfuerzos por mantenerla y engrandecerla.

Pero, se hizo justicia y al igual que los otros sectores laborales, los hípicas fueron logrando beneficios que hoy en día, sin ser lo ideal, les significan valiosas conquistas salariales, de asistencia social y de previsión que les asegura su futuro.

### ASISTENCIA SOCIAL

Preparadores, Jinetes, Herradores y Cuidadores de caballos, y sus cargas familiares, disfrutan a través de los recursos que concede la Ley de Apuestas, de una bien montada Clínica, que funciona en el local del Hipódromo en la Plaza Chacabuco. En ella tienen atención médica y dental, Medicina General, servicio de curaciones, inyecciones por practicantes profesionales, Hospitalización, etc. Lo más importante: "a los Cuidadores de caballos, que son el grupo de menores rentas, se les despacha sin costo todas las recetas". Los otros grupos tienen este despacho, con una limitación que fija la Caja, de Acuerdo a los recursos que se reciben.

Todos los niños, hasta la edad de 10 años, tienen una cuota mensual de leche.

Funciona también un servicio especial, atendido por una Asistente Social, se hace el control domiciliario de los enfermos.

### EL HOGAR SOCIAL

Por el lado de Vivaceta, funciona el Hogar Social

"Pedro Aguirre Cerda", moderna y magnífica construcción, que posee amplio salón de actos y diversas salas, en las cuales se desarrollan cursos de corte y confección, modas, peluquería

Es el hogar la sede del Centro de Madres y de las diversas actividades deportivas.

A tales efectos cuenta con canchas de Béisquetbol, Fútbol, Vóleibol ( recién terminada), Baby-Fútbol, Ping-Pong, etc.

### COLONIA VERANIEGA

En la hermosa localidad de Quinteros, funciona la colonia veraniega de los trabajadores del Hipódromo.

En cómodas y modernas instalaciones, puede albergar, en el lapso del 15 de Diciembre hasta el 15 de Marzo, 9 grupos de 120 personas cada uno. Estos grupos, formados por los profesionales y sus cargas pueden disfrutar de un verano de 10 días sin costo al guño, ya que el plan incluye hasta la movilización de ida y regreso.

La atención de estos grupos está a cargo de un concesionario, a quien se le otorga este servicio, a través de una propuesta.

Los obreros de cancha también tienen amplias facilidades, y ellas duran todo el año, para que puedan ir a la Colonia, con sus familias, y tomarse el descanso que quieren, alojándose en cabinas prefabricadas, que cuentan con todo confort.

### CAMPO ARTISTICO

Inquietud permanente lleva a numerosos grupos a fomentar y cultivar diversas manifestaciones artísticas, las que cuentan con el más amplio apoyo de la Institución. Frescos están los recuerdos del éxito alcanzado por el Festival de "Herradura de Plata", que en su balance final permitió descubrir nuevos promisoros valores, cultores del cancionero y danzas criollas.

# PLAN HABITACIONAL

Un balance tan positivo de lo que se ha hecho, es un aliciente para que los actuales dirigentes de la progresista institución, en concordancia con el Gobierno de la Unidad Popular, planifiquen y quieran dar a sus trabajadores nuevos beneficios, y en especial convertir en realidad el sueño de todo hombre de trabajo: la casa propia.

En este plan, y luego de un sostenido trabajo preliminar, el jueves de la semana pasada se efectuó una reunión que señala posiciones firmes y decisivas del plan.

Se reunieron en la sede del Hipódromo, representantes de todos los grupos de trabajadores, el Gerente General, don Victor Goldzweig, el Gerente de la Caja de Previsión de los Gremios, Humberto Barros y el Jefe y el Asesor Jurídico del plan habitacional de Corvi.

De partida hubo un pronunciamiento claro para que los interesados sepan, que este plan, que considera a todos los trabajadores del Hipódromo, tiene como máxima aspiración e inspiración el dar casa a todos. El monto de la operación obliga, como es fácil comprenderlo, a abordarlo por etapas.

En líneas generales la planificación de Corvi, señala la construcción de blocks, con departamentos de dos y tres dormitorios.

En su primera etapa, beneficiados 96 trabajadores (cuidadores, herradores, preparadores y jinetes). Quienes más urgentemente necesitan este beneficio son los ballos, los cuidadores de ballos, y el grupo de ballos precarios, en condiciones de precariedad. Todo el mundo pondrá el bro al financiamiento, pero es posible, que luego de una consulta a los interesados, a través de un plebiscito o trabajo voluntario, se podría efectuar, se podría cancelar la cuota de siete leguas en la bota del más urgente, pasando a los trabajadores de la hípica.

Como conclusión, se nombró como representantes a los compañeros Manuel y Heroldo Quiroga, para verse en todo el trabajo con los representantes de los trabajadores. Las listas de los favorecidos, están hechas y estima que en breve plazo será resuelto el factor terreno, el lo tratado sobre el empujarse a fines del año.



Airtamente positiva resultó la reunión que tuvieron los trabajadores de la hípica del Hipódromo Chile con los representantes del plan habitacional de Corvi. Presididos por el gerente general Dr. Victor Goldzweig, se dieron a conocer los alcances de esta iniciativa del Hipódromo Chile, que busca los

caminos para que sean realidad los puntos del programa de la Unidad Popular, en este caso, y en forma especial, el de dar casa a sus trabajadores, comenzando por los sectores de menores rentas y los que tienen más familia.

# BIENESTAR SOCIAL

El Jefe de Bienestar Social, Dr. Enrique Olmedo, a quien le pedimos una opinión sobre los planes en marcha, nos declaró:

"Primera meta fijada en los servicios a mi cargo es la de dejar el Hogar Social y las canchas deportivas en perfectas condiciones de trabajo. Ya se terminó la construcción de la cancha de Volley Ball; fueron reparados los camarines de la sección Basket Ball; se modernizó el sistema de baños y se instaló agua caliente para 18 duchas.

El proyecto considera el alhajamiento del Hogar Social, la construcción de una moderna piscina, con salida independiente por la calle David Arellano. Construcción de pequeñas plazas de juegos infantiles y total arreglo de los jardines y áreas verdes.

En fiel interpretación del pensamiento del compañero Presidente Dr. Salvador Allende, todos los servicios que posee el Hipódromo Chile serán proyectados hacia la colectividad, empezando por ponerlas a disposición del 2º Sector Escolar, y en especial de las 7 escuelas circunvecinales.

A la Clínica Médica se le dará una organización más ágil, a fin de que la medicina social, llegue en forma indiscriminada a todos los sectores que dependen del Hipódromo Chile.

Hasta aquí las declaraciones del Dr. Olmedo, pero, debemos agregar que sabemos que se ha impuesto la tarea de hacer las visitas médicas a domicilio, de que actualmente carece el servicio, en los casos de urgencia y que desde Septiembre, atenderá dos días de la semana en turno de 15 a 17 horas en su especialidad de piel y venéreas.



Acompañados de sus madres los pequeños hijos de los trabajadores de la hípica esperan el momento de su atención médica. Esta se hace en forma completa y está a cargo de destacados especialistas.

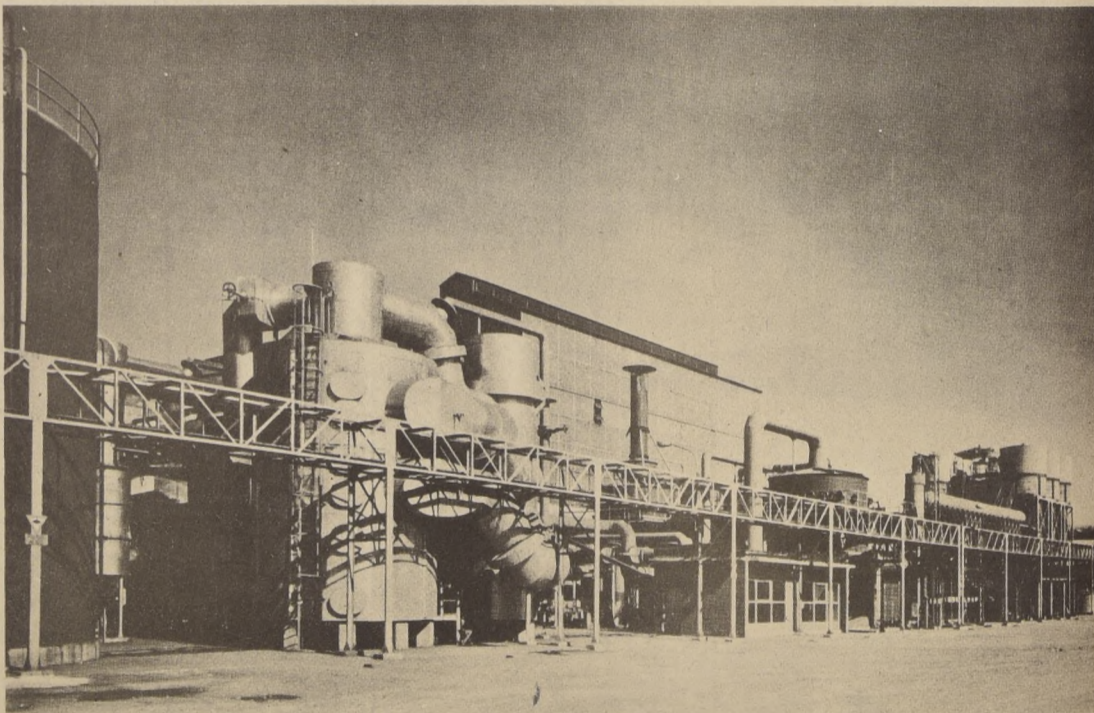

Planta de Acido Sulfúrico de Paipote

# sybetra

de Bélgica

## Syndicat Belge d'Entreprises à l'Etranger S.A.

adhiera a la celebración del  
161º ANIVERSARIO DE LA INDEPENDENCIA NACIONAL  
y se complace en reiterar su colaboración a los  
programas para el desarrollo chileno.

Representantes para Chile:

### Agencias Generales S.A. AGESA

María Cristina Menares:

Destino

Artesanía

Popular

Chilena

La manufactura de objetos de arcilla constituye el más antiguo de la Humanidad. Seguramente el hombre primitivo presenció por primera vez el uso de la arcilla que se veía desprovista de sus propiedades plásticas, cuando el sol endurecía sus recién plasmadas sobre la tierra roja. Después, en la época colonial, la elaboración manual efectuaba en forma lenta y esporádica,

constituyendo el único conocimiento que se tenía de la producción industrial. Al recordar algunas lecturas de aquella época cadenciosa, relatos costumbristas o simple evocación descriptiva de la vida local, advertimos que se consideraba artesanos al carpintero que ajustaba alguna aldaba de la maciza puerta de calle, al zapatero, o al armero que revisaba el seguro de un arma. A todos aquellos servidores se les denominaba artesanos, aunque la calidad de su arte no fuera ni muy sobresaliente ni muy meritoria.

Más adelante, con el surgimiento de las industrias modernas y el bullir de sus fábricas ubicadas en las capitales como pruebas fehacientes del progreso, los humildes productos elaborados por el artesano quedaron sumergidos en el olvido. Y no podía ser de otra forma, por cuanto resultaba una lucha estéril, demasado desigual, la del cacharrito de greda toscamente modelado, en competencia con aquel centenar de figuras más o menos similares y fabricadas en serie. Pero luego se impuso el arte tradicional de cada pueblo, y en el horizonte ilimitado de los contrastados territorios de Latinoamérica, continuaron floreciendo culturas admirables, cuyos testimonios en piedra, metal o cerámica superviven hasta hoy insertos en el paisaje o en el conglomerado apasionante de los museos.

Actualmente en Chile la artesanía popular, gracias al Plan Nacional de Fomento y Desarrollo de la Artesanía Típica Chilena, está ubicándose como una fuente de efectivas posibilidades de exportación y divisas dentro del programa económico de la Nación. Greda, cobre, mimbre, hierro, choapiños, trabajos en cuero, madera tallada, son conceptos que dentro de la industria acaban de adquirir su real importancia productiva. Pero ha sido necesario crear nuevos talleres artesanales y formar especialistas que ubiquen su experiencia en beneficio directo del pueblo. Al mismo tiempo, la típica artesanía chilena tendrá locales estatales para expender al público sus obras, eliminando, por fin, al intermediario capitalista que era quien en realidad se beneficiaba con la venta de estos productos tradicionales.

El antiquísimo pueblecito de Pomaire adquiere en estos momentos toda la importancia vital de su condición generadora productiva. Famoso por sus gredas, allí nacieron dos alfareras que en mucho han contribuido a su justificado renombre. Ellas son Rosa Astorga y Julia Vera. La primera hasta ha merecido la visita del Presidente Allende y el poeta Pablo Neruda, como consta en su álbum de firmas ilustres. Desciende de la cacique María Ignacia Astorga y sus cántaros de greda tienen un sello personal que los individualiza. A través de los años, Rosa ha conseguido cierta independencia económica que le permite trabajar sin angustias dentro de los amplios corredores de su casa colonial. La alfarera Julia Vera parece un personaje arrancado de una página de leyenda. Más bien menuda, de facciones regulares y firmes, viste siempre de oscuro y un manto también negro cubre parte de su frente hasta caer irregularmente por sus espaldas hasta el suelo. Muy católica, lleva como único adorno sobre su pecho un crucifijo, y justamente sus



mejores trabajos artesanales lo constituyen los motivos religiosos, pesebres, rosarios de grandes cuentas, que en manos de los turistas han atravesado continentes.

Pero en Santiago, en la calle Independencia abajo, por ejemplo, existe también una vieja casona colonial de amplias habitaciones, techos muy altos y algunos patios circundados de plantas en libre desarrollo, donde la artesanía tiene su santuario. Allí las materias más modestas pueden convertirse en bellas realidades por obra y gracia del obrero que las modela. En este caso, Luis Arredondo Chacón es el artífice creador para quien la lámina de cobre, el fierro o el listón de pino carecen de secretos. Verlo trabajar en curioso malabarismo con los materiales más humildes, pedazos de vidrio, de latón, semillas, hojas de choclo o trozos de cartón, constituyen una fiesta para los ojos y el espíritu. Sería imposible no asombrarse cuando aquellas láminas pierden su fría rigidez para transformarse en un ramillete de corolas que, a su vez, conforman una lámpara; tampoco se podría permanecer indiferente cuando ese arcón de la colonia, qarcomido por los años y los recuerdos, hasta la noche anterior constituía nada más que un número indeterminado de tabloncitos de madera sin quemar. Y es que un taller de artesanía popular, siempre es un milagro laboratorio de belleza gracias a la habilidad y paciencia del artista que lo agita dándole vida. Felizmente ya no será necesario alejarse mucho para encontrar ese rústico letrero anunciando: "Taller de Artesanía", semicubierto en un rincón, tímido y modesto como pidiendo disculpas de antemano al visitante por la humildad de sus productos. La esforzada labor social del actual Gobierno en beneficio directo de la clase proletaria y del artista obrero permite que todas las expresiones del Arte y la Cultura tengan el respaldo legal que desde hace mucho merecían. Tal vez el primer impulso promocional en este sentido partiera desde las riberas Mapocho, bajo los auspicios de

la Municipalidad de Santiago, que ofreciera protección al pequeño artista para que expusiera sus obras a lo largo del Parque Forestal. Desde entonces, el cenicero de cobre, el cantarito de greda, el huaso tallado en madera o la ingrátida paloma de mimbre, han ido recuperando su jerarquía tradicional de auténtica chilenedad.

Nuestro suelo tiene una prolongada topografía dentro de la cual se desarrollan las más heterogéneas expresiones artísticas. En el norte, en algunos lugares casi perdidos en los parajes cordilleros del Departamento de Arica, en un clima hostil de muchos grados bajo cero al anochecer, los esforzados artesanos de la región tejen chales, ponchos, alfombras y tapices en primitivos telares, cuya venta apenas si les permite subsistir. En el sur, la inspiración creadora de los plateros araucanos de Temuco puede ofrecer las más variadas piezas ornamentales, bruñidos mates, bombillas, joyas confeccionadas en plata. Naturalmente que esta artesanía tiene un costo que no permite la continuidad de su desarrollo a los hábiles orfebres indígenas de la región. Sin embargo, ya existe una Dirección de Asuntos Mapuches que está superando estas dificultades hasta llegar a formar en las ciudades sureñas Escuelas de Plateros Indígenas.

Todo este afán por mejorar las condiciones socio-económicas de las clases desposeídas de Chile, está demostrando de qué manera se ha incorporado el trabajo manual al proceso revolucionario nacional. Sus recientes disposiciones, la creación de nuevos centros de producción, talleres artesanales, Comités de Coordinación y Crédito están proyectando una cálida luz sobre el camino que el Arte Tradicional debe recorrer hasta conseguir la verdadera liberación económica y el bienestar definitivo del explotado artesano chileno.



SEDE SOCIAL AV. BULNES 157

## MUTUALIDAD DE CARABINEROS Sociedad de Seguros de Vida

Fundada el 1º - X - 1916

**RESERVAS GENERALES**  
**E° 35.145.822,38**

NUMERO DE SOCIOS: 42.539, de carabineros,  
Investigaciones, Caja de Previsión en Servicio  
y en Retiro

### Concede a sus socios los siguientes beneficios:

- a) Seguro de Vida, por un año de sueldo aproximadamente
- b) Préstamos de Auxilio
- c) Préstamos de Rescate
- d) Préstamos Habitacionales
- e) Construcciones Habitacionales

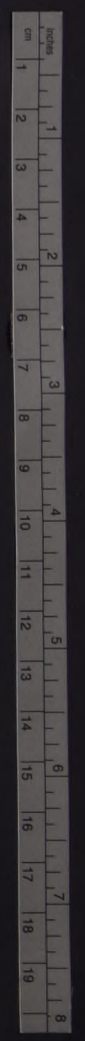

Pocos chilenos han dejado de ser burócratas en algún período de su existencia. Recuerdo mis andanzas solitarias por el cerro San Cristóbal. Me representaban una manera de huir de todo el mundo, de los amigos y de los no simpatizantes, para irme a leer en un recodo del paseo. Una de aquellas tardes, después de mirar desde la altura la ciudad, de advertir la bruma y la movilidad delicada de la vida, descubrí a un ermitaño en su choza. Me aproximé a él dichoso de encontrar a un colega en potencia. Alguien que se bastaba a sí mismo, más valeroso que yo, puesto que se alimentaba de lo que el cielo proveía.

Era un hombre flaco, de barba oscura, de manos nervudas y firmes, de profunda mirada juvenil. Hablamos de todo y medí su ignorancia, la fijación de sus ideas, vecina de la insanía. Estaba celoso de otro ermitaño, también habitante del cerro que tenía su choza a la vuelta del camino. Si mi dialogante se llamaba Luzbel, el otro se autodenominaba arcángel San Gabriel.

Sin embargo, nada de esto resulta raro en este mundo. La curiosidad, el hecho paradójico está en que al despedirme de aquel misántropo me encargó que le acelerara los trámites de su jubilación en una oficina fiscal.

Son muy escasas las personas que no disfrutan de esos beneficios, lo que significa que alguna vez en la vida se han refugiado bajo el alero de un Ministerio, de una Dirección General.

Nosotros mismos sabemos de esa experiencia. Recuerdo a un jefe muy temido porque hablaba en voz baja y tenía los párpados rojizos como un conejo. En la crítica de un balance usó la palabra "gravitar sobre el pasivo" y eso bastó para destacarlo. Otro que soñaba con irse al convento después de jubilar y usaba un cinturón para sujetarse los pantalones y sandalias de penitente. Otro que hacía las mismas cosas a la misma hora, que leía el diario doblándolo en los mismos pliegues y en seguida se peinaba con jugo de limón para que se le afirmara el exiguo peinado.

El ser humano es siempre un espectáculo atractivo, pero al burocratizarse, adquiere la inmovilidad tediosa de los animales de zoológico, y se dan casos de deformaciones profesionales que limitan con la más sublime de las locuras. Una jefa de sección de una caja se identificó a tal extremo con su tarea que no salía de su oficina ni para almorzar. (En esos tiempos no existía la jornada única). Se alimentaba con un huevo duro y una lechuga lo mismo que un canario y por supuesto que un día se quedó muerta sobre el escritorio, como la heroína de una aventura apasionada.

Otro ejemplar consideraba la oficina como el vestíbulo de su casa, no cumplía ninguna tarea y se comunicaba por teléfono con su mujer a fin de informarla de sus trastornos digestivos. En aquellos años nosotros además de ser burócratas, hacíamos periodismo casi cotidiano en un diario vespertino y escribimos una crónica que se llamaba "El hombre fiscal", o sea el sujeto que sabe irse sobre el lo-

# el burócrata chileno

escribe: Luis Merino Reyes

mo del presupuesto de la nación hasta para las necesidades más insignificantes, como ser la ampollita o la cera que necesita en su domicilio. A poco de aparecer la crónica empezaron las airadas protestas. Todos querían acallar la voz disidente que contenía una denuncia a los malos hábitos. Nosotros citábamos una excepción y se pretendía abrumarnos con otras excepciones de gente abnegada y servicial.

Y en verdad nada es más grato que servir a la gente cuando se está en una cornisa burocrática. Eramos muchachos en una Dirección General, cuando llegaba a vernos un árabe de grandes bigotes negros y largo vestón, a quien le debían muchos funcionarios de provincia cuyo pago se le hacía difícil porque habían sido trasladados. Conseguimos que los deudores reconocieron sus deudas y pagaran puntualmente. El semita nos quiso gratificar con un cajón de manzanas que no aceptamos guiados por el pundonor funcionario, pero el agradecido personaje nos dijo: "No tengas cuidado. El árabe nunca delata" y no fue preciso aceptar esa hidalguía.

La vida se jalona de ejemplos que con el transcurrir de los años se convierten en símbolos, en luces guadoras para la lobreguez del futuro monótono. Gestionaba el pago de un reajuste adeudado a una mujer viuda por su pensión fiscal. Me fijaron una fecha determinada, algo así como un mes pasado desde el día que vivíamos. Entonces se apareció en mi casa un funcionario de la Tesorería y me dijo: "Permitame que le anticipe de mis propios ahorros la suma que usted quiere hacer llegar a su protegida. Para mí es una felicidad hacer este servicio". Era un burócrata cuyo corazón no se había anquilosado. Después dejó la repartición fiscal en que servía, trabajó en otras cosas, armó una empresa. Una mañana leímos en un diario chileno, estando en el extranjero, a innumerables millas de Santiago, que había muerto asesinado. La noticia nos sobrecogió. No era el destino merecido por un alma grande y generosa.

Otros burócratas se inmovilizan por la rutina y el tedio, adquieren ese nimbo de vejez aunque vayan, con ropas nuevas de los personajes de Maupassant o de Baroja, aquellos que buscan inalcanzables papeles en los archivos o se distraen tirando al pequeño blanco con una plumilla. Los hay también que se van llenando de miedo a fuerza de estar protegidos, cuando la previsión llega más allá de to-

do lo previsible. Abogados que no quieren ejercer libremente, médicos que no salen del círculo de los enfermos subalternos. Y es obvio que la rutina llega a situaciones de monstruosa crueldad.

Cierta mañana de verano concurrimos solos a un hospital para una operación clasificada como cirugía menor. Después de realizada la intervención, se nos entregó un papel que fuéramos a pagar a una caja situada a unos quinientos metros del pabellón de cirugía, a la entrada del hospital. Dándonos ánimos, sugestionándonos, como debe hacerlo todo hombre experto desde que sale de su casa, intentamos cumplir nuestro cometido. Habíamos perdido bastante sangre y la estabilidad nos fallaba. Frente a la caja había una larga cola de clientes de medicina social. Un enfermero que se impuso de nuestra situación nos aconsejó que acudiéramos a una oficina interior para que se nos resolviera rápidamente nuestro problema. Allí había una funcionaria que se llamaba Mirtha, nombre fragante que nos oyó sin mirarnos. "Debe ir a cancelar a la caja", dictaminó. Le explicamos que estábamos recién operados, que habíamos perdido mucha sangre, pero ella repitió su respuesta como un oráculo. Era un caso de monstruosidad asquerosa y burocrática.

El burocratismo no se da sólo en los países capitalistas que empiezan a decaer mostrando sus peores lacras. También constituye un problema en las naciones socialistas. En esas vastas zonas del mundo ir a una tienda o a un restaurante significa inmiscuirse con funcionarios que se hacen esperar y que no siempre están de buen humor. En algunos países socialistas recomiendan que se reclame de estos hechos para que se corrijan. No es tan fácil. Una parte de los habitantes del país vive, va de un sitio a otro, mira los cielos y la tierra, otros están prisioneros, de pie, en sitios que conocen en todos sus rincones y esa esclavitud se hace pagar o se defiende. Hay reparticiones burocráticas que disponen de casino, peluquería, policlínicas, salas cunas, etc. Todo lo que el ser humano inmovilizado necesita. Esos burócratas tan protegidos se sienten extraños en sus casas, echan de menos la calefacción o el aire acondicionado y la murmuración tonificante de los compañeros. Algunas funcionarias que se casan en la virtual madurez y se retiran del empleo, se enferman de los nervios por la irracionalidad sin horarios de la casa, por el asedio de los niños.



Resulta inútil seguir reflexionando. La vida con sus burócratas, esto es los personajes de los torios, habrá de existir siempre. Y cuando uno que ha doblado la hoja le vienen a la memoria los dramas.

Recuerdo a un triste peluquero de una repartición fiscal indispensable. Tramitaba su nombramiento laboraba mientras tanto sin cobrar sueldo. Me llevó a las seis de la tarde y unas horas después se había suicidado. Al parecer su mujer le hacía la vida difícil porque no era capaz de obtener que lo nombraran. Cuando se supo la noticia de su muerte los burócratas revisaron sus papeles y se encontraron con que el nombramiento se encontraba todo para ser numerado y transcrito. Un drama de papel y de la tinta.

La burocracia del presente es mejor que la del pasado. Ya no hay "pegas" para los señoritos que no quieren estudiar o se anticipan a los vicios adultos, ejemplo laborioso que viene desde arriba. La burocracia del mundo inexpugnable de los pasillos y de las oficinas. Los archivos se han modernizado y es fácil ubicar las escurridizas referencias. Además hay una mayoría de gente joven en el trabajo serio, gente que aún no tiene el ceño duro, que muestra las manos temblorosas de fastidio, que sigue hablando o leyendo mientras el desafortunado solicitante espera.

Cuando decimos:

Produciremos más; PRODUCIMOS MAS!!



ESTAS MANOS PRODUCEN MAS

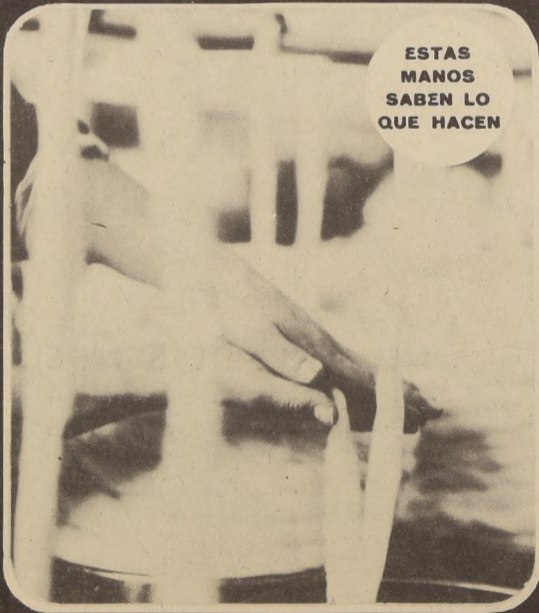

ESTAS MANOS SABEN LO QUE HACEN



ESTAS MANOS GARANTIZAN CALIDAD

PUBLICITAS

Son manos de los trabajadores de Algodones Hirmas, que responden al compromiso de hacer producir más a su industria, garantizando la inmejorable calidad de los productos y colaborando en la batalla por la Producción.

Son las manos de los obreros, técnicos y empleados de Algodones Hirmas, que YA han aumentado la producción, porque aceptan la responsabilidad de hacer más y mejor; impulsando así las transformaciones sociales y económicas que hoy se encuentran en marcha.

Estas manos representan el mayor esfuerzo y la especialización de los trabajadores que ahora dirigen a Algodones Hirmas y que permite entregar productos textiles de la más óptima calidad.

ALGODONES HIRMAS en las mejores manos

leyenda han conferido un sello propio, una entidad vital de extraordinaria fuerza y perduración, comienza en el archipiélago de Puluqui, enclavado dentro del golfo de Reloncaví (en huilliche: "estero azul que entra en el mar") y alcanza hasta la isla Magdalena y el archipiélago de los Chonos. El corazón que la irriga en su dimensión humana y geográfica es Chiloé, su Isla Grande, con todo su patrimonio del pasado.

LA EXTRAÑA REPUBLICA

Los archipiélagos australes en general y Chiloé en particular bien podrían considerarse una república autónoma, de no ser por los nexos administrativos, gubernamentales o productivos que lo unen al resto del país. Me refiero a lo profundo, a lo autóctono, que está más allá de los efectos de la urbanización y del avance de las comunicaciones, factores ambos que tienden a la generalización de las costumbres y de los medios ambientales externos. Me refiero al hombre de las islas, de las costas, de los canales y las montañas hijos todos del mar padre y del mar verdugo, del mar que da la vida y da la muerte.

Un lenguaje, extraño y remoto parece haber creado nombres de lugares como Quenu, Tabén, Chauque, Butachauque, Mechuque, Puqueldón, Moulin, Chulla, Cucao, Chaulinec, Laitec, Puertos, caletas, abras donde pululan y perduran apellidos no menos extraños: Ayancán, Yancán, Ralil, Colguán, Nahuelhauque, Loncón, Remolcoy, Otey. La colonización trajo luego los otros apellidos que se afincaron allí y que hoy basta pronunciar para saber que proceden de aquel último bastión del imperio: Andrade, Alvarado, Barrientos, Banamonde, Cárdenas, Ojeda, Oyarzo, Velásquez, Navarro. Y junto a ellos, los de antigua prosapia, que sobreviven como fragmentos de la historia: Alderete, Balboa, Moraleda, Narváz, Ruiz de Gamboa, Villagra, Quintanilla.

A través de los inviernos, las soledades los olvidados, estos habitantes del mar y de las tierras náufragas, fundando caseríos que parecen extraídos de novelas (Faro Corona, Curaco de Vélez, Islas Desiertos, Alto Palena etc, fueron configurando la lejana república y haciéndolo todo propio, de cuño intransferible; el lenguaje cantarino, lleno de casticimos y arcaísmos de la más pura cepa clásica; la música popular, a la que dan formas impensadas y una cadencia especial, singularmente melancólica y evocadora, que es, a su vez, fruto y reverbero de sus constantes migraciones; la mitología regional, nacional y ultramarina, a la que humanizan, diversifican y profundizan a un grado increíble, transformándola en algo categorial, de validez real para ellos, dentro de una constante producción mágica que se origina en los diversos acaeceres vitales, pero que se intensifica en la noche larga o en los patéticos velorios de montaña adentro o costa abajo, donde los seres alucinados y acuciados por el brujerío, hablan de las mil cosas de la muerte o de las aventuras ocurridas mientras buscaban los entierros dejados por los españoles, los holandeses o los balmacedistas fugitivos de la insurrección del 91.

Edesio Alvarado

# los chilotes

LA GRAN AVENTURA HUMANA

Estos hombres han hecho todo lo que puede contener la peripecia humana. Fueron colonos, madereros, pequeños y hasta minúsculos agricultores, maestros primarios, carabineros. Pero el mar es el gran camino. De antaño, ellos tomaron justa fama de constructores de chalupas, lanchas y goletas invencibles al viento y se hicieron navegantes en toda la gama pescadores, loberos, buzos sin tregua. Se afiliaron como "managuas" de la Armada, o como "contratados" mercantes. Antaño, los de mejores medios ingresaban a la antigua "Escuela de Pilotes" convirtiéndose en los grandes oficiales y capitanes del litoral. Ciertamente el ancestro migratorio venía en la sangre, determinado por el factor material de la pobreza y la insuficiencia productiva, que obligaban a partir tras otra suerte; y por el acicate no menos poderoso de la leyenda, que auguraba el cambio de suerte en el hallazgo de la Ciudad de los Césares, o en las confusas esperanzas despertadas por los primeros conocedores de Tierra del Fuego.

En 1553, Francisco de Ulloa abre las aguas vírgenes del golfo de Ancud. Y en enero de 1566, Ruiz de Gamboa funda Castro. Desde entonces esta historia es la historia de un Chile distinto, apenas yuxtapuesto. En 1599, el holandés Baltasar de Cordes ocupa Chiloé, para desarraigarlo del imperio español. En 1620, el Gobernador Lope de Ulloa monta la expedición de García Tao, para dar con la Ciudad de los Césares. El 43, nuevamente los holandeses intentan apoderarse de la Isla Grande, al mando del almirante Brower. El 70, pretende hacerlo la flota inglesa del almirante Narborough. La inseguridad es tanta que, entre 1683 - 84, los chilotes se plantean una emigración en masa a Cautín. La zozobra prosigue hasta 1741, cuando llega a Chiloé la flota inglesa del almirante Anson. Sólo el genio visionario de Ambrosio O'Higgins salva al archipiélago, cuando ordena las expediciones de José de Sotomayor e Hipólito Machado (1787) y de José de Moraleda (89-93) estableciéndose la comunicación terrestre entre Valdivia y el Canal de Chacao. Los chilotes enrumban al norte, y tanto, que en 1796, ellos colaboran en la repoblación de Osorno, devastada por los descendientes de Pelantaru.

Pero en marzo de 1813, ocurre lo determinante en la vida interior de Chiloé: Pareja hace de la Isla Grande el último bastión realista, viniendo luego

Quintanilla, el legendario, cuyo poderío le permite desafiar a Bernardo O'Higgins y a Francisco A. Pinto, y vencer a la primera expedición de Freire. Quintanilla apoya a las hordas de Benavides y los corsos fabulosos de Mateo Rainieri, hasta que en 1825, Borgoño toma el fuerte de San Carlos de Ancud, y el dominio chileno se asienta con el gobernador José Santiago Aldunate. Pero Chiloé no quedaría tranquilo. En 1852, los sobrevivientes de la destrucción de Punta Arenas —ejecutada por Cambiasso— llegan a la Isla, contando las maravillas del Estrecho y de Tierra del Fuego. El sueño del oro, de las plumas de avestruz y de la ovejería deslumbra a los chilotes.

HOY SE DETIENE LA MIGRACION SECULAR

Son los chilotes los que repueblan una y otra vez Punta Arenas, los que habitan la desolación patagónica y las costas amargas de la Argentina austral. Pero no se hacen millonarios. Se hacen ovejeros, obreros de los frigoríficos, masas expoliadas por la gran pentarquía de José Menéndez con los Beethy, los Montes, los Braun y los Campos. Tampoco se enriquecen los que prefirieron el Norte, los socavones del carbón de Lota, los enganches para el salitre. Pero los chilotes siguen emigrando, a tal punto que pronto hay algunos de ellos en los puertos más extremos: La Plata, Portoalegre, Panamá, San Francisco, Yokohama. Son los que no regresan. Porque la mayoría vuelve un día, a envejecer entre recuerdos que despiertan una guitarra española, un pañolón, de gaucho, un reloj "de importación". Y son nuevamente los hombres de la Isla Grande y de los archipiélagos menores, que se insumen en sus intuiciones esenciales, al aguaito del compadre brujo que vuela desde Quicaví, o esperando al Caleuche en algún bajo, o sorprendiendo al Trauco violador, embelesados por la Pincoya o el Camahuto, aterrados por el Chonchón o el Raiquén. Este fue y ha sido el tiempo en redondo de los hombres australes.

Como dijimos, esta dimensión cerrada va a terminar ahora. Hoy. Al abrir las compuertas de todas las potencialidades creadoras de la nacionalidad, también el hombre de las islas tendrá su parte en esta liberación exterior e interior. Y al crearse, en la Isla Grande y archipiélagos menores, fuentes estables de producción y de trabajo, ya el chilote no tendrá por qué andar en su migración secular. Los tesoros y riquezas a las que tiene derecho las extraerá de su propia tierra, de su propio mar. En su propia peripecia, que ahora ha de ser una epopeya.



A mil 170 kilómetros al sur de la capital Chile, comienza el imperio de los archipiélagos. Vive allí una patria distinta, que secularmente ha permanecido sumergida en sí misma casi desconocida en lo esencial de su anterioridad. Sus habitantes han sobrellevado por generaciones una existencia en un mundo, dentro de un tiempo cerrado y unido, que recién hoy, con el advenimiento del Gobierno Popular del Dr. Salvador Allende y con el inicio de nuestra Segunda Independencia han de trocarse en una existencia dinámica y abierta a todas las posibilidades de desarrollo material y espiritual.

Esta patria, a la cual la historia y la

CALZADO **Bata**

RINDE HOMENAJE A LA PATRIA Y SUS «TRABAJADORES»

**Bata  
Bata  
Bata  
Bata**

símbolo de calidad

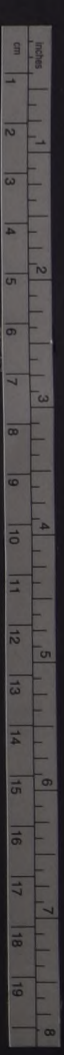
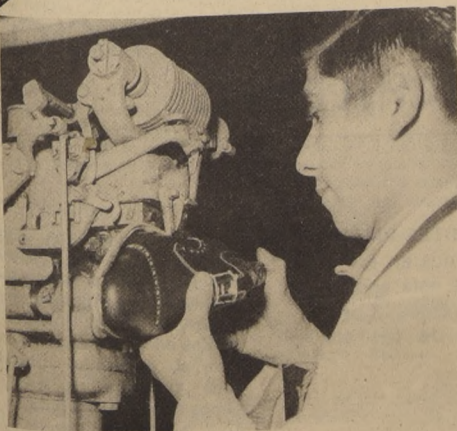
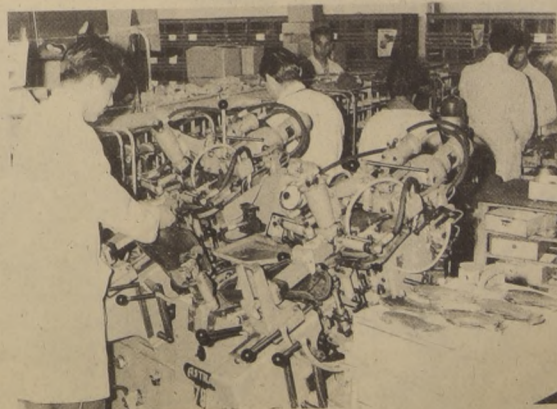

# HITES: firma chilena de espíritu joven

## EL COMERCIO AL SERVICIO DE LA COMUNIDAD



Hay desde un reloj pulsera para dama hasta un refrigerador de setenta pies cúbicos.

En la época Pre-Temporal, pusimos todo nuestro poder publicitario al servicio de la Intendencia de Santiago, para que a través de frases y Programas se creara conciencia del valor que representaba la Cooperación Comunitaria para afrontar los posibles daños que crearían los temporales. Para nosotros LA OPERACION INVIERNO fue un compromiso de honor adquirido con los Pobladores del País.

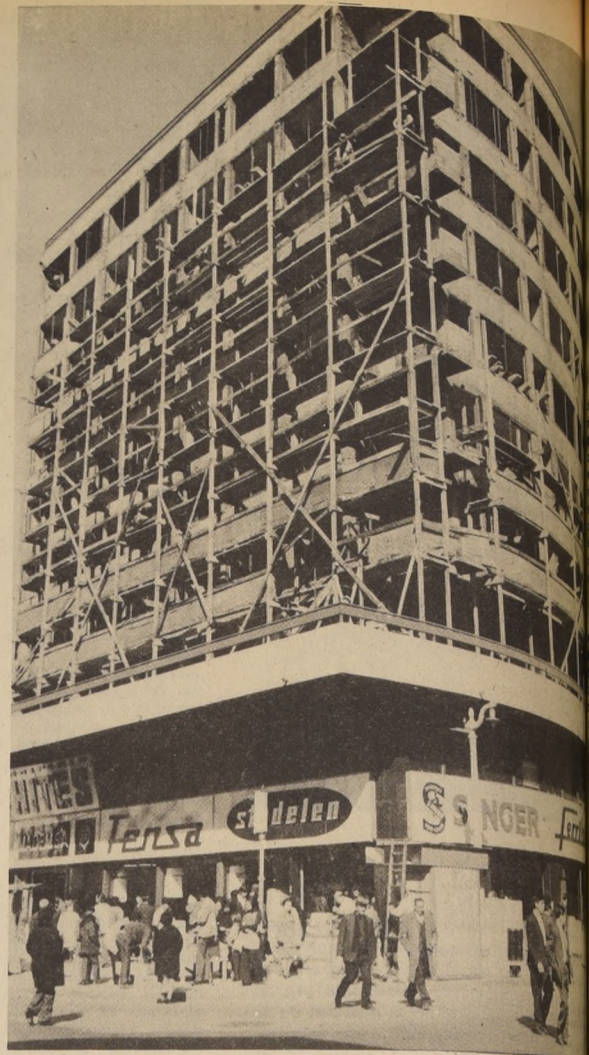

En el centro de Santiago se está levantando el moderno acogedor edificio de HITES, destinado a dar mejor atención y mayor comodidad a nuestros amigos. Está ubicada en Puente esquina de Rosas.

- HITES es una Empresa dedicada a la comercialización de Artefactos para el Hogar; opera desde hace 18 años, entregando, desde entonces, un servicio efectivo a la Comunidad.
- Los clientes no son personas que vienen a hacer sus compras donde Hites. Son amigos que vienen a proveer a sus hogares de los elementos que son menester para la vida normal de una familia.
- Los ejecutivos de la Empresa viven de su negocio, no tienen capitales empozados ni inversiones especulativas. Todo su esfuerzo está dedicado a la atención de sus amigos clientes. Se preocupan de mantener un stock permanente de los mejores Artefactos nacionales.

- El precio siempre es justo y nuestros amigos clientes saben que la mejor oferta la encontrarán en nuestras tiendas de Artefactos.
- La Propaganda se ha orientado de tal forma que entregamos "algo" para el público. Quién no se acuerda de los ALEGRES FESTIVALES HH, que se transmitieron durante años por Radio Portales y Radio Agricultura, llevando hasta las Poblaciones lo mejor en Artistas y Espectáculos que había en el momento. Otro programa de Gran Impacto fue, indudablemente, EL GRAN ALMUERZO HH, en el que a diario le entregamos a una familia un Gran Almuerzo, servido y preparado por Cocineros especiales en su mismo domicilio, dejándole de regalo todo el menaje e incluso la Cocina en que fue preparado el Almuerzo.
- Hemos sido una de las pocas firmas comerciales que por años hemos mantenido audiciones Folklóricas, habiendo realizado la que fue comentada PEÑA DEL CERRO, audición ésta en que cada semana hacíamos una peña en el Cerro San Cristóbal, invitando a personalidades artísticas, políticas, deportivas o sociales. El folklore ha sido nuestra principal preocupación, ya que consideramos que la música chilena una de las más lindas del mundo.

### HITES SIEMPRE HA ESTADO AL SERVICIO DE LA COMUNIDAD.



Los empleados nuestros son eficientes y leales colaboradores. Existe amistad y cordialidad.



### NO SOMOS UNA FIRMA MAS. SOMOS UNA FIRMA CHILENA AL SERVICIO DE LOS CHILENOS.

- Cuando decimos que HITES ENTRA A LA PELEA, lo decimos en forma efectiva. Porque Hites está cooperando en todos los frentes y promoviendo la unidad de los chilenos.
- Se trata de una firma dedicada exclusivamente a tareas propias de su actividad, tenemos prescindencia absoluta de filosofías políticas o religiosas, respetamos en forma integral los diversos puntos de vista relacionados con el tema. Pero, sí, apoyamos y hacemos nuestra toda campaña de bien público que tienda a dignificar al País. Toda iniciativa en bien de nuestra Patria de sus hijos tiene siempre nuestro leal y sincero apoyo. Con ello pretendemos dignificar al Comercio y engrandecer Chile.

Los vendedores de HITES no le "venden", le ofrecen lo mejor y lo más apropiado para su hogar.



45.449 socios y un capital de E° 24.000.000 la respaldan:

# COOPEMPART, una empresa de los trabajadores para los trabajadores

Diecisiete departamentos en el ramo de consumos y siete en servicios ofrece a sus cooperados.

Una auténtica Empresa de los Trabajadores para los Trabajadores es la Cooperativa de Empleados Particulares Ltda., la cual, después de veintiocho años de vida, cuenta con 45 mil 449 socios, un capital de 24 millones de escudos y que tiene presupuestada para el año en curso la inversión de 160 millones de escudos por concepto de distribuciones, que es, en el rubro cooperativo, la nominación que corresponde a las ventas y servicios que presta.

**COOPEMPART.- Consumo - Servicios.** La sede central santiaguina o en su filial de Rancagua dispone de diecisiete departamentos o secciones en su ramo de consumos. Ellos cubren abarrotes, pan, confitería, carnicería, carnes, frutas, verduras, librería y juguetería, menajes, modas, papelería, niños, ópticas, perfumería, sastretería, sastretería, tienda y discos. En materia de Servicios ofrece el Ahorro Voluntario Reajustable, subsidio para ahorrantes, subsidios de matrimonio, subsidio de natalidad, subsidio funerario familiar, subsidio de consumo y turismo.

En relación a este último departamento, cabe decir que en lo nacional ha convertido a COOPEMPART en la primera agencia de ventas de pasajes LAN para viajes por el país y que en el exterior ha sido reconocida por IATA. El hecho, además, de haber durante el período 1961/62 promovido entre sus socios la mayor operación que se conoce en el país de distribución de televisores para un importante sector de trabajadores, la señalan como una muestra del desarrollo cultural entre los empleados particulares al acercarlos y proporcionarles con su respaldo económico las posibilidades. Es interesante recordar que en 1961 sólo un grupo económicamente selecto podía disponer de un receptor de TV y aún es una realidad que los viajes de turismo a través del territorio nacional constituyen un lujo, situación que ha superado la institución a través del sistema cooperativo, favoreciendo a los trabajadores del sector.

La cooperativa de Empleados Particulares Ltda. "COOPEMPART", es una institución creada para servir, sin fines de lucro, a los asociados. "Abrió sus puertas el 25 de mayo de 1943. El ingreso a ella es libre y voluntario. Los asociados tienen iguales derechos y obligaciones.

En las Juntas Generales de Asociados se vota por persona, sin importar la cantidad de capital aportado. Los aportes de capital devengan un interés anual que determina la División de Cooperativas del Ministerio de Economía. Los excedentes que resulten del ejercicio anual son distribuidos entre los socios, en proporción a las operaciones realizadas durante el año por cada cooperado, salvo excepciones.

Quiere decir que la institución cooperativa está dirigida, administrada y controlada por los propios trabajadores, quienes además aportaron el capital necesario para hacer realidad esta iniciativa.

### CONDICIONES DE INGRESO

Para ingresar como asociados a COOPEMPART, se debe suscribir un aporte de capital, a lo menos, del valor de un sueldo vital mensual vigente del Departamento de Santiago, el que puede pagar con un cheque al contado y el saldo descontable por planilla, hasta en 12 meses, por el medio de su empleador.

Conjuntamente con la aportación se pagará un centésimo de sueldo vital, como aporte de incorporación; un centésimo de sueldo vital por la libreta-pase, carnet de inscripción de socio y poder. Deberá incorporarse al Plan de Ahorro con un aporte mensual del 1% del sueldo vital mensual vigente, el que será descontado por planilla, en las condiciones que indica el reglamento respectivo.

El formulario de solicitud de ingreso se consigue en la Sección Cooperados, donde, además, el interesado podrá pedir cualquier otro dato que requiera para mejor conocimiento de sus derechos y obligaciones.

### ADQUISICIONES Y CREDITOS

Las adquisiciones al contado operan con descuentos que van desde un 3% en Abarrotes, diez por ciento en Confitería y del 15% en todos los departamentos y secciones restantes.

En las adquisiciones al crédito figuran plazos, el que está de acuerdo con los porcentajes del sueldo vital vigente. Se otorgan plazos especiales de quince meses por compras de bienes de alto monto, los que se otorgan por operaciones realizadas en un plazo de 30 días.

Los socios tienen derecho a obtener un crédito en cuenta corriente igual a cuatro veces el valor del aporte pagado. Sin embargo, el descuento mensual no podrá ser superior (por consumos y servicios) al cincuenta por ciento del sueldo, pensión, jubilación o montepío en su caso, que perciba el socio.

En la misma forma se conceden créditos marginales (al margen de la cuenta corriente) en todas las secciones de distribución de la Cooperativa, exceptuando Abarrotes y Confitería. Estos créditos son concedidos previa firma de un contrato de compraventa con prenda. Del valor del crédito el socio pagará el diez por ciento al contado, que servirá de abono al valor de su adquisición. Para optar a éstos deberá tener pagado o suscrito, por lo menos, un sueldo vital en acciones.

### SUBSIDIO PARA AHORRANTES

En caso del fallecimiento de un socio titular de cuenta de ahorro, voluntario (de lo que informamos por separado) COOPEMPART otorgará al beneficiario designado o los herederos, por una sola vez, un subsidio consistente en una suma de dinero igual al promedio de los saldos de ahorro, que haya tenido en los 180 días anteriores a la fecha del deceso, con un máximo de 30 sueldos vitales mensuales, Escala A, del Departamento de Santiago. Este beneficio es enteramente gratuito para el socio.

### SUBSIDIO DE MATRIMONIO

Coopempart pagará por una sola vez, al socio que contraiga matrimonio, un subsidio equivalente a un sueldo vital mensual, escala A, del Departamento de Santiago.

### SUBSIDIO DE NATALIDAD

Este subsidio se otorgará en dinero por el valor correspondiente a 1/2 sueldo vital mensual vigente del Departamento de Santiago, y se pagará al socio, previa presentación del certificado de nacimiento del hijo.

### SUBSIDIO FUNERARIO FAMILIAR.

Por fallecimiento del socio, su cónyuge o cualquiera de sus cargas familiares reconocidas por la Caja de Previsión, se otorga un subsidio, en la siguiente escala:

- a) Hasta 10 años de edad, se pagará el equivalente a un sueldo vital vigente; y
- b) Sobre 10 años de edad, dos sueldos vitales vigentes.

### SUBSIDIO DE CONSUMO

Al fallecimiento del socio, Coopempart entregará a la o a las personas designadas como beneficiarias o a quien legalmente le corresponda, un subsidio de consumo en mercaderías, equivalente al monto de las compras efectuadas por el socio en los almacenes de la Cooperativa, en los doce meses anteriores a la fecha de su deceso.

Estos subsidios no interfieren la obtención de beneficios similares que otorgan instituciones de previsión, mutualidades, sindicatos, gremios, compañías de seguros, etc.

### TURISMO

La Sección Turismo atiende venta de pasajes terrestres, aéreos y marítimos a cualquier parte del país o del extranjero; reserva de hoteles, traslados y recepción, ya sean individuales o para grupos, también a instituciones, asociaciones o particulares, en toda época del año. Asimismo, se organiza tours a cualquier parte del país y del extranjero.

Consulte planes y créditos especiales en la Sección Turismo, calle Teatinos 602, esquina de Santo Domingo. Teléfonos 711636, 60938, de Santiago; y en nuestra Sucursal de la ciudad de Rancagua. Teléfonos 21945-21768.

### INTEGRACION Y COMPLEMENTACION

Los socios de COOPEMPART, SODIMAC y UNICOOP pueden comprar al contado en todos los Supermercados o sucursales de cualesquiera de estas tres cooperativas, a los mismos precios y con iguales descuentos que los establecidos para sus socios directos.

Además COOPEMPART otorga créditos con aceptación de letras, en todas sus Secciones de distribución y en Turismo, a los socios de Unicoop y Sodimac.

La integración no comprende subsidios ni cuotas de ahorros, servicios que son proporcionados por cada cooperativa a sus respectivos socios.

Para ser atendidos, sólo basta la presentación del carnet otorgado por la Cooperativa, de la que se es socio directo.

Un caso digno de ser imitado:

## UNA EMPRESA QUE NO NECESITA EL CREDITO BANCARIO: SUS TRABAJADORES SE LO OFRECEN

Ahora que Chile vive un activo proceso de cambios políticos y sociales es interesante destacar que la Cooperativa de Empleados Particulares Ltda. creada, puesta en marcha y sostenida por una parte importante de este sector de trabajadores— no necesita del crédito bancario para sus operaciones comerciales.

Dentro del área de servicios creada por COOPEMPART incluyó el Ahorro Voluntario Reajustable. Estos son depósitos voluntarios y nominales, cuyo valor se fija el 30 de junio de cada año.

Los depósitos pueden hacerse en forma directa en la Sección Ahorros o mediante autorización dada por el asociado, para que la Cooperativa, de acuerdo con sus facultades, ordene al empleador su descuento por planillas, pudiendo modificar o revocar libremente esta autorización.

Las cuotas de ahorro devengan un interés y un reajuste anual de acuerdo con los índices de alza del costo de la vida.

En la actualidad los cooperados han acumulado un ahorro líquido al 30 de Junio de E° 26.485.866.00, cantidad correspondiente a cinco mil 869 cuentas.

Estos ahorros le proporcionan a COOPEMPART una fuente de financiamiento propia y para su propio desarrollo, lo que le ha permitido a la institución liberarse de los créditos bancarios. Y a la vez, aumentar sus beneficios al liberarse también de los subsidios intereses que demanda en Chile este crédito.



Sede central de COOPEMPART, en Santo Domingo y Teatinos, edificio de propiedad de los propios trabajadores que forman la sociedad.

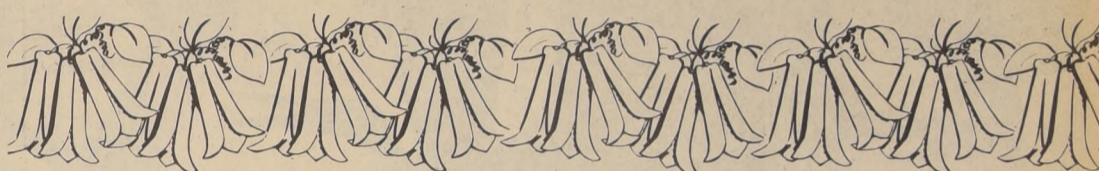

# SI ES CHILENO ES BUENO !!



## SI LO VENDE Falabella MEJOR !!

La Industria Chilena está presente en FALABELLA con lo más seleccionado ...

...Y a los precios más bajos del Mundo.

# Falabella

TODA AHUMADA, 8 LOCALES-17 PISOS Y 60 DEPARTAMENTOS A SU DISPOSICION



LITOGRAFIA DE J. EGENAU

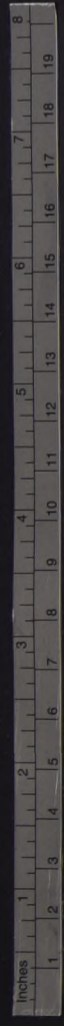

Por es  
tema de  
ción par  
que prete  
la provi  
No en  
ella riqu  
especialm  
1989 en  
olaciones

Todo C  
estro.  
Esta acc  
eria Bai  
de la  
gobierno P  
Borram  
misora e  
del sal  
en la tra  
Dura luc  
nera de  
expansión  
herede  
desde  
abjadores  
cincas o  
rutina. E  
an de pr  
progre  
anto por  
en las  
se han  
cosos má  
de elab  
La Soci  
mo cent

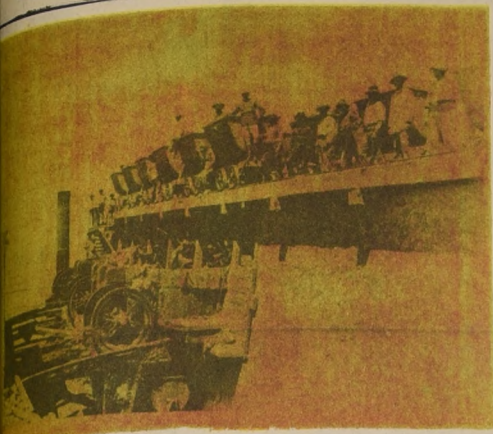

Por estas viejas Oficinas Salitreras corría el sistema de Thomas North, el "rey del salitre" que formó parte de la revolución en contra de Balmaceda que pretendió entregar al Imperio Inglés, de aquellos días, la provincia de Tarapacá.

No en vano Balmaceda repitió tantas veces que la riqueza debía ser del Estado chileno y muy especialmente en su trascendental discurso de marzo de 1893 en la ciudad de Iquique cuando dijo sin ambages:

"Un monopolio de acaudalados extranjeros se ha adueñado de las oficinas de mayor riqueza. De esta manera las ganancias van casi en su totalidad a Inglaterra y a otros países. El Gobierno sólo tiene derechos de exportación y los trabajadores al jornal.

Y con extraordinaria visión del futuro decía:

"Debemos invertir el excedente de la renta sobre los gastos en obras productivas para que en el momento

en que el salitre se agote o mengue se importe por descubrimientos naturales o los PROGRESOS DE LA CIENCIA, hayamos formado la industria nacional y creado con ella y los ferrocarriles del Estado, la base de nuevas rentas y de una positiva grandeza".

Tres meses más tarde en un mensaje enviado al Congreso argumentaba con igual énfasis:

"Es verdad que no debemos cerrar la puerta a la libre concurrencia y producción del salitre de Tarapacá,

pero tampoco debemos consentir que aquella vasta y rica región SEA CONVERTIDA EN UNA SIMPLE FACTORIA EXTRANJERA..."

Los obreros dejaron su sangre en la pampa junto a las viejas oficinas, muchas ellas de propiedad de Mr. North. Así ocurrieron los sucesos de la Escuela Santa María de Iquique, de la Plaza Colón de Antofagasta, de San Gregorio, La Coruña, Tocopilla y otros... Obreros, hoy día el salitre es chileno.

# EL SALITRE ES NUESTRO: VIVA CHILE...

## El presente y el gran futuro

### Salitre chileno manejado por obreros chilenos

Todo Chile y el mundo saben que el salitre ahora es nuestro.

Esta acción de devolver el salitre a la Patria, como lo hiciera Balmaceda la ha realizado la actual administración de la Sociedad Química y Minera de Chile, bajo el Gobierno Popular que nos dirige.

Borramos una época y abrimos una nueva y promisoriosa etapa, es la divisa bajo la cual los trabajadores del salitre comienzan a marcar un hito de referencia en la trayectoria de la vieja pampa norteña.

Dura lucha ha sido y es la de la Sociedad Química y Minera de Chile, que dentro de una política sin ambages ha tenido que afrontar problemas tradicionales heredados de anteriores administraciones que desde la mantención de un número excesivo de obreros hasta los generados por las deficiencias técnicas o los derivados de la antigüedad de la planta. Estas deficiencias se acentúan con la aplicación del procedimiento Guggenheim, las características progresivamente adversas de los yacimientos, por merma de leyes de fino como en sus distancias en las Plantas Elaboradoras, ya que hasta el presente se han trabajado sectores de más altas leyes y de costos más bajos, por su proximidad a las instalaciones de elaboración.

La Sociedad Química y Minera de Chile dispone de centros de explotación y comercio en la provin-

cia de Tarapacá, de la Oficina Victoria y en la de Antofagasta de las Oficinas Pedro de Valdivia y María Elena. Tiene en el ferrocarril que une estos establecimientos con el puerto de Tocopilla todo un sistema que va, en el puerto, desde la planta de almacenamiento y embarque de salitre a granel, a instalaciones para embarque en lanchas de los productos ensacados. También dispone en los puertos de Valparaíso y Talcahuano de instalaciones y bodegas para embarque, envase, almacenamiento y despacho a consumidores de todo el país.

La actual administración de la Sociedad Química y Minera de Chile tiende a realizar la modernización de la industria salitrera a la vez que se preocupa, fundamentalmente, de la situación social de los trabajadores, no sólo como complemento fundamental de la nacionalización sino también por la participación que el trabajador debe tener en la dirección misma de la industria salitrera.

Al observar las habitaciones y condiciones ambientales en que viven obreros y empleados, no cabe otra resolución que ir a la construcción urgente de nuevas habitaciones, mejorar los servicios en un sitio que elimine el polvo ambiental de la zona proveniente de la cercanía del lugar de procesamiento y las habitaciones, escuelas y hospitales se levanten en un lugar adecuado.

En el ámbito de la administración se ha hecho

necesaria pues una inmediata política de saneamiento financiero que tienda a limitar los créditos externos a aquellos que sean típicamente comerciales. También un estudio con el Banco Central permitirá una línea de crédito interno que tienda a eliminar la venta de dólares a futuro que en ningún caso es un procedimiento financiero sano.

Toda esta nueva línea de saneamiento financiero que ya comenzó con la limitación de los sueldos más altos a solamente 20 vitales en Santiago, tiende a borrar la imagen justamente llamada dispiciosa que caracterizó a la COVENSA y que tampoco se corrigió al constituirse la Sociedad Química y Minera de Chile y que en ambas, mostró como fisonomía negativa, e privilegio de los altos sueldos pagados en dólares, frente a menguadas limitaciones que se hacía a las peticiones de los obreros y empleados menores.

La supervivencia de la industria como empresa capaz de cubrir sus costos y generar los recursos para diversificarse requiere subir la productividad humana al máximo para que los valores creados por el esfuerzo de sus trabajadores permitan la capacidad de pagar remuneraciones consecuentes con las ambiciones actuales.

Talvés lo más importante en el futuro de la industria del Salitre sean sus planes de diversificación y llegar a aceptar la doctrina que sus ventas de salitre representen

en el futuro una fracción cada vez menos dentro de las ventas de la Sociedad Química y Minera de Chile.

El porvenir industrial y comercial del salitre chileno está concentrado en la diversificación, no tan sólo como una variante sino como un principio con toda la valorización de un futuro promisor.

Este valor industrial se encuentra establecido en tres áreas de derivados que conforman el futuro de la industria del salitre.

a.- La transformación de los productos que se obtienen del caliche en otros de mayor valor agregado.  
b.- La obtención de nuevos productos del caliche.  
c.- Aprovechamiento de otros recursos minerales de la región próxima a las plantas existentes.

Los estudios de estos planes y sus posibles alcances corresponden a la División de Desarrollo, grupo de trabajo creado por la CORFO para delinear los programas de diversificación, y a su vez, estos trabajos han sido hechos por el Centro de Investigaciones del Salitre y la Industria Química, cuya sede también es la Corporación de Fomento.

Dentro de las acciones del Gobierno de la Unidad Popular que le ha correspondido interpretar a la Sociedad Química y minera está la incorporación efectiva de los trabajadores a la gestión de la Industria del Salitre.

Desde luego que en el Consejo Directivo de la Sociedad Química y Minera, entre los Directores representativos de la CORFO están en razón de sus cargos sindicales, cada uno de los Presidentes de las Federaciones que agrupan gremialmente a los trabajadores y empleados de la Empresa.

De los once miembros del Consejo Directivo, que ha de formular la política de la Industria, cinco son trabajadores elegidos con absoluta independencia. Constituidos ya los Comités de Producción y otros organismos mixtos que tendrán gravitación decisiva en la conducción de las Oficinas salitreras se habrá cumplido la resolución del Gobierno Popular de incorporar plenamente a los trabajadores a los destinos del Salitre.

Acaso el mayor motivo de satisfacción para la actual administración de la Sociedad Química y Minera es el hecho de haber cumplido la voluntad firme del Gobierno de nacionalizar las grandes riquezas nacionales y en este caso se logró mediante la cesión de los derechos realizada por la Compañía Anglo Lautaro.

Esta es una demostración que cuando se negocia con el Gobierno de Chile en condiciones de mutuo respeto, aquí se está dispuesto a llegar a todo tipo de acuerdos, cautelando los intereses nacionales.

## UN MILLON DE TONELADAS

### UN COMPROMISO DE HONOR FIRMADO

#### CON CHILE

La supervivencia de la Industria del Salitre, como empresa capaz de cubrir sus costos y generar los recursos para diversificarse, requiere subir la productividad humana al máximo para que los valores reales, creados por el esfuerzo de sus trabajadores, permitan la capacidad de pagar remuneraciones consecuentes con las ambiciones actuales.

Esta meta se alcanzaría produciendo el máximo de salitre y de yodo de acuerdo a la capacidad de las plantas y al poder de absorción de los mercados, buscando toda oportunidad de diversificación, simultáneamente se necesita capacitar a los trabajadores para llegar a estas metas con las mismas dotaciones actuales.

Así, en una demostración masiva que significó una espontánea movilización de los obreros del salitre hizo que los sindicatos de la pampa y el Presidente de la República, Dr. Salvador Allende, suscribieran públicamente un compromiso de honor por el cual los trabajadores se comprometieron a producir desde el 1º de marzo de 1971 y dentro del término de un año la cantidad de UN MILLON de toneladas de salitre y TRES MIL de yodo.

El texto del documento suscrito el 21 de marzo de 1971 dice así:

"Hace ochenta años Balmaceda dijo:

"He amado a mi patria más que a las cosas de la vida".

Al sacrificar su vida por salvar estas riquezas, nosotros, el pueblo del Salitre, el pueblo en el poder, en tu nombre, Balmaceda, hacemos esta promesa solemne:

Producir UN MILLON de toneladas de Salitre y TRES MIL DE yodo en el año 1971.

Es preciso dejar constancia que el programa que los trabajadores se han propuesto no comprende alteraciones en materia de transformaciones técnicas. Se parte del factor esfuerzo laboral como hecho determinante. Si se considera que en los dos últimos años el promedio de producción de Salitre fue de 660.000 toneladas no llegando jamás ni al 70% de la meta ahora propuesta y la producción de Yodo fue de 2,1 toneladas, podemos considerar la importancia que tiene alcanzar las cantidades que se han planteado, en desafío, los trabajadores del Salitre.

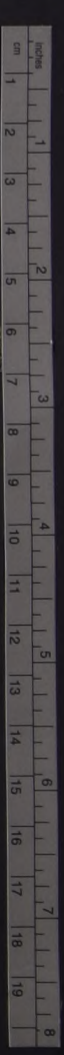
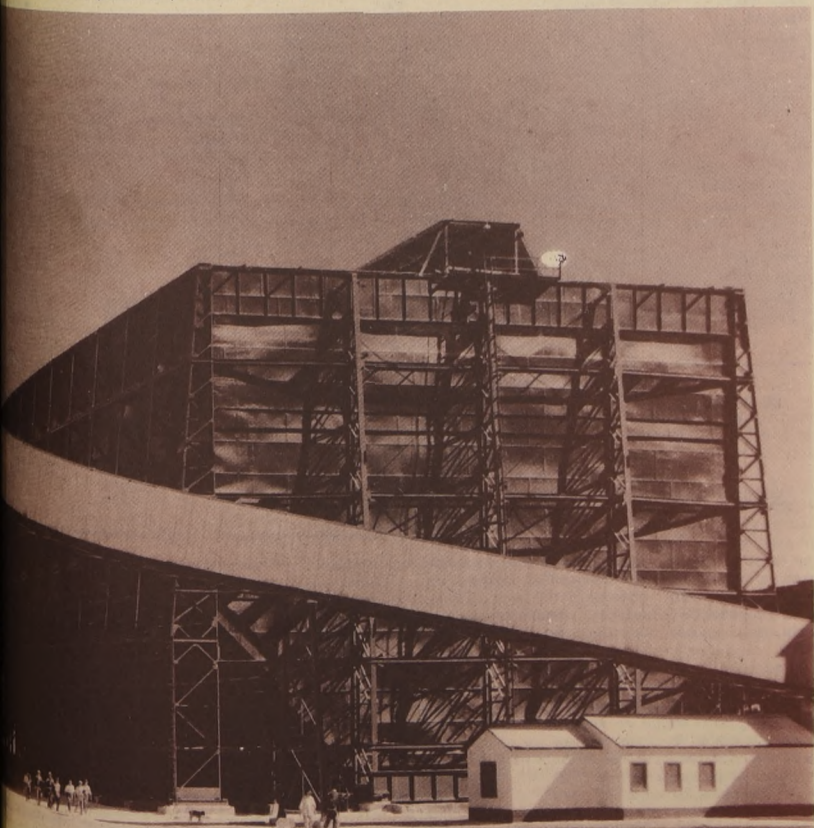

# RADIO MAGALLANES AL SERVICIO DE LA COMUNIDAD

... Al servicio de la comunidad...  
Radio Magallanes y sus trabajadores así inician, diariamente, una jornada. Una jornada que llega cuando las estrellas están partiendo en la madrugada, y que termina cuando las estrellas están firmes en el manto oscuro de la noche.

La programación, variada en todos sus aspectos tiene un personaje central: el auditor. A él hay que entregarle lo que él quiere oír, lo que él quiere saber. Lo que él quiere conocer.

Radio Magallanes y sus trabajadores fue LA PRIMERA emisora que comprendió que el servicio comunitario - hoy muy comprendido por varios medios de difusión - era el gran aporte que una emisora podía entregar a una nueva sociedad. Hace dos años, y en otras condiciones imperantes, salió a realizar el trabajo en los centros poblacionales, con las juntas de vecinos, con grupos que trabajaran en procura de una labor masiva que sirviera principalmente a los negados de la fortuna. Ahí está

próximas las CIEN CAMPAÑAS DE BUENA VOLUNTAD que no poseen nada paternalista, pero sí un desafío a la comunidad a no pasar indiferente ante el problema del vecino, del barrio. Todo se consigue con el trabajo de todos, y a todos llega el bienestar, pero trabajando.

Radio Magallanes, y sus trabajadores, comprendieron que debían ser ellos, los portadores de las inquietudes de su auditorio. Un estudio al terreno les demostró que el público, en general, no tenía dónde expresar sus inquietudes. Sus posiciones. Fueron más allá del tradicional medio de difusión, y comprobaron que nunca el gestor de la noticia, el lector de la noticia tiene oportunidad de plantear sus argumentos, Radio Magallanes se lo dio y así es como el teléfono fue incorporado al trabajo diario. Teléfono y auditor son un trabajador más durante todo el día y especialmente en programas como "Conversaciones Matinales" y "Diga lo que Pienso". Todas las edades...

Todos los grupos tienen en la pro-



Trabajadores de Radio Magallanes, junto al Gerente General Sr. Jorge Caballero G., planifican una de las Campañas Comunitarias de esa popular emisora. De izq. a der. Ernesto Brinzo, redacción; Luis Oliva,

técnico; Edgardo Fuentes, administración; Eulogio Suárez, subgerente; Jorge Caballero, Gerente General; Srta. María Paz Guzmán, secretaria, y Oscar García, redacción.

gramación diaria y más de un momento para ellos. Radio Magallanes es el auditor mismo. Es el oyente de la gran ciudad, de la provincia en general. Todos en un minuto son la emisora misma.

La programación tiene lo que el público desea. La música chilena, olvidada antes y hoy estimulada por todos, siempre ha tenido en la audición diaria

una preferencia especial. Allí siempre compositor, intérprete nuestro, encontró el apoyo y la oportunidad que buscaba.

Radio Magallanes y sus trabajadores han servido a la comunidad. A ella deben y para ella trabajan. Trabajando buscando, en el nuevo camino de la Patria, la oportunidad de que el auditor encuentre en sus ondas la radio que realmente le represente.

## Opinan armadores:

# EL TRANSPORTE MARITIMO ES SOLO UNA RAMA DEL TRANSPORTE TOTAL

La urgente necesidad de reivindicar al mar como medio permanente y dinámico en el desarrollo económico y social de Chile ha concentrado la atención del Gobierno en la creación de un organismo exclusivamente para asuntos marítimos. Es así como el Parlamento estudia en estos momentos un proyecto de ley destinado a crear un Ministerio del Mar, a fin de incentivar las actividades relacionadas o derivadas de los recursos marinos.

Chile es un país que ha descuidado el aprovechamiento y exploración de su riqueza marítima. El referido proyecto constituye una buena iniciativa para remover los factores que hasta ahora han impedido resolver este problema. Cualquier acción con respecto al mar tiene, sin embargo, dos aspectos perfectamente definidos. Uno es aquel que se refiere a la explotación de su riqueza ictiológica y el futuro aprovechamiento del subsuelo y de sus potenciales riquezas mineras. Otro, muy diferente, lo constituye la adecuada utilización del mar como superficie o ruta de transporte.

El proyecto en estudio en la Cámara de Diputados está orientado básicamente a la pesca, pero se incorpora dentro de él al transporte marítimo, mediante el traspaso de todo lo concerniente a esta actividad, desde el área de la Subsecretaría de Transportes del Ministerio de Obras Públicas hacia el ámbito de la nueva Secretaría de Estado. Según lo define el Mensaje enviado por el Ejecutivo al Congreso, ésta tendrá como objetivos principales "estudiar, planificar y dirigir una política integral y armónica del desarrollo de las actividades nacionales que tiene en el mar en curso normal, vale decir, las actividades pesqueras y aquellas del transporte marítimo, fluvial y lacustre".

Un Ministerio del Mar puede perfectamente tener la unidad y estructura adecuadas para lograr el máximo aprovechamiento en el aspecto pesca y constituye el órgano natural para unificar cualquier política sobre la materia que podría involucrar varias cosas. Créditos y franquicias para el equipamiento de los pescadores; ayuda técnica para elevar la productividad, instalación de frigoríficos y sistemas de almacenamiento; construcción de caletas y terminales pesqueros; mejoramiento en la comercialización de los productos marinos.

En cambio, no cabe dentro de la estructura de un Ministerio del Mar, los problemas específicos del transporte marítimo, sean del cabotaje o del servicio exterior, que constituyen una rama del transporte total que el país necesita. No puede independizarse del terrestre (camionero o ferroviario), ni desdoblarse del mecanismo de importaciones y exportaciones, de la construcción, modernización y equipamiento de los puertos. Si es necesaria alguna coordinación,

esta es precisamente con el resto del sector del transporte, cuyas infraestructuras deben estudiarse y diseñarse en forma coordinada, sus tecnologías tener áreas comunes y su legislación considerar situaciones y problemas si no iguales, en todo caso similares.

Los desarrollos tecnológicos han configurado el transporte en sus formas terrestre, marítima y aérea como un solo servicio, integrando sus distintos medios. De ahí que siendo uno solo el transporte, debe ser también una sola la política que lo rija, la cual es difícil de obtener y de explicar cuando concurren sectores no directamente relacionados entre sí.

Toda esta política está ligada a un Ministerio de Transportes, si fuese posible su existencia, o en la realidad actual del país, a la Secretaría de Obras Públicas y Transportes. Sacar la Subsecretaría de Transporte Marítimo del ámbito del Ministerio de Obras Públicas en que hoy se encuentra, para agregarla como una especie de cuerpo extraño a un Ministerio del Mar, sería hacerla perder todas las valiosas conexiones que actualmente tiene con el resto del transporte y con todas aquellas actividades económicas a las cuales está estrechamente vinculada.

Son de público conocimiento los problemas que frenan el adecuado desarrollo de la marina mercante nacional y las faltas de que adolece nuestro sistema portuario. Sin embargo, ellos no pueden atribuirse a la estructura actual de los organismos gubernativos responsables, sino a causas que guardan estrecha relación con la insuficiente jerarquía y medios con que cuenta en la actualidad la Subsecretaría de Transportes y las unidades específicas que tiene a su cargo. Si bien la solución integral del problema es la creación de un Ministerio dedicado exclusivamente al sector, por ahora pueden obviarse grandes obstáculos reorganizando la actual Subsecretaría, otorgándole la jerarquía que realmente le corresponde y dotándola de los medios que le permitan desarrollar la política de transporte que necesita el país, para lo cual no se requiere de ninguna ley nueva. Y, posiblemente, liberándola del transporte urbano de pasajeros.

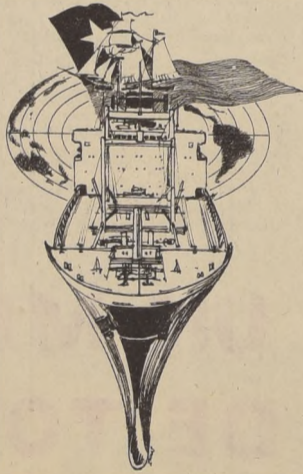

### ANTECEDENTES DE LA FLOTA MERCANTE NACIONAL EN LOS ULTIMOS CINCO AÑOS

NAVES DADA DE BAJA EN LOS AÑOS:	1967 DWT	1968 DWT	1969 DWT	1970 DWT	1971 DWT	TOTAL DWT
Austral	9.720					9.720
Carmen	1.616					1.616
Fina	1.610					1.610
San Fernando	750					750
Santa Fé		12.322				12.322
Castilla			6.055			6.055
Puchoco			5.392			5.392
Tornagaleones			4.930			4.930
Alberto Haverbeck			3.625			3.625
Angol			9.760			9.760
Maulé				7.000		7.000
Lircoy				7.000		7.000
Acapulco				7.013		7.013
Arauco				6.983		6.983
Oserno				1.375		1.375
Chiloé I				399		399
Angeladó					3.150	3.150
<b>TOTAL 17 NAVES</b>	<b>13.696</b>	<b>12.322</b>	<b>29.762</b>	<b>29.770</b>	<b>3.150</b>	<b>88.700</b>

NAVES INCORPORADAS EN LOS AÑOS:	1967 DWT	1968 DWT	1969 DWT	1970 DWT	1971 DWT	TOTAL DWT
Silvia						220
Carmen	220					220
Cabo Negro		2.502				2.502
Langavi		805				805
Laja			13.081			13.081
Antártico			12.800			12.800
Cordillera			8.840			8.840
Polo Sur			4.650			4.650
Limari			1.397			1.397
Loa				13.903		13.903
Cabo Tamar				13.430		13.430
Lago Llanquihue				58.200		58.200
Lago Ríñihue				16.055		16.055
Lago Puyehue				16.055		16.055
Lago Mañihue				16.055		16.055
Lago Lanalhue				16.055		16.055
Pinguino				16.055		16.055
Australgas				2.027		2.027
Lago Hualahue				300		300
Cabo Pilar					16.055	16.055
<b>TOTAL 20 NAVES</b>	<b>220</b>	<b>3.307</b>	<b>40.768</b>	<b>168.135</b>	<b>84.987</b>	<b>297.417</b>

SITUACION GENERAL DE LA FLOTA MERCANTE CHILENA EN 1971	NO DE NAVES	TONELAJE (DWT)	EDAD PROMEDIO	VELOCIDAD	NO OFIC.	NO PASAJEROS
	57	550.346	11,1 Años	13,5 nud.	593	1.085

Fuente: ANA

En el transcurso de la última década, nuestra Marina Mercante llevó a efecto un importante proceso de renovación del tonelaje a flote, mediante la concentración de su capacidad de arrastre en un menor número de unidades, más moderna y de mayor andar, como etapa previa a un claro plan de incremento efectivo, cuyos primeros frutos ya comienzan a apreciarse.

En los últimos cinco años (1967-1971) se dieron de baja 17 naves, de las cuales la mayoría correspondían a unidades construidas antes de 1940. Al mismo tiempo, se incorporaron a nuestra Marina Mercante 20 barcos. La edad promedio de la flota, actualmente de 11 años contra 17 años en 1965, refleja claramente el proceso de modernización seguido, que corresponde en su mayor parte, a empresas que atienden el servicio exterior y el transporte de combustibles

líquidos. Se aprecia, en cambio, una reducción paulatina en el número de unidades que atienden el tráfico de cabotaje, fenómeno que resulta perfectamente explicable si se considera que las estadísticas, desde hace un tiempo a esta parte, indican un paulatino desplazamiento del transporte marítimo de cabotaje por el transporte camionero y ferroviario.

### SITUACION ACTUAL

Los años 1970 y 1971 muestran para la Marina Mercante Chilena los frutos de una efectiva etapa inicial de desarrollo e incremento. En efecto, durante estos dos últimos años se incorporaron al elenco nacional 11 nuevas naves: 2 cargueros convencionales adquiridos por la Compañía Sudamericana de Vapores, de 27.330 toneladas (DWT), en total, 6 graneleros, del tipo

Hispania Freedom, de 15.600 toneladas, y uno, más 1 buque frigorífico de 1.900 toneladas, adquiridos por la Empresa Marítima del Estado, junto a 1 buque-tanque de 58.200 toneladas y 1 metaletero-petrolero de 68.200 toneladas, adquiridos en comunidad con la Sudamericana de Vapores, Interoceánica y Sociedad de Navegación Petrolera.

En suma, la Marina Mercante Chilena hoy día un tonelaje a flote de 550.346 toneladas, contra 340.167 que acusaba en 1967, lo que representa un aumento del 61,7% en cinco años.

Una tasa de crecimiento como la indicada es la menor edad media de las naves son hoy día más satisfactorios en relación al desarrollo del rollo experimentado, en igual período, otras marinas mercantes y pone a disposición una verdadera perspectiva la situación real hoy se encuentra nuestra flota.



Aquí vemos el momento en que la mano del trabajador agrícola remolachero está cortando la corona para ser enviada a la Planta elaboradora que corresponde a su zona. De la raíz se extraerá el azúcar, y las hojas y coronas se aprovechan como forraje.

## Los que trabajan en IANSA

Industria Azucarera Nacional S. A. fue creada por el Supremo Gobierno como empresa del Estado, filial de la Corporación de Fomento de la Producción y entregó al consumo su primera producción en 1954, abasteciendo el 33 por ciento de la demanda de azúcar en el país.

En 1970, se satisfacía aproximadamente el 60 por ciento del consumo y a la fábrica inicial en Los Angeles, habían sucedido otras cuatro, ubicadas en Llanquihue, Nuble y Valdivia. En la actualidad, se construye una quinta planta en Curicó.

IANSA ocupa en sus faenas más de 2.000 trabajadores permanentes además de otros de temporada. La zona de influencia de esta industria abastece desde Curicó hasta Talca, contratando cerca de 6.500 agricultores, en su mayoría medianos y pequeños, que cultivan cerca de ochenta mil hectáreas de siembra de remolacha. En este cultivo se trabaja 16.250 jornadas-hombre al año.

La Empresa contribuye indirectamente a mantener las fuentes de trabajo en otros sectores de la producción. Por ejemplo, en la actualidad consume 107.000 toneladas de carbón al año, que representa el 7 por ciento del total de la producción carbonífera nacional. La extracción de este combustible emplea unos 10.000 obreros. Por otra parte, IANSA consume 21.900 toneladas de salitre, donde trabajan 7.000 obreros. Este consumo de IANSA representa el 9 por ciento del total que se produce en el país. Otros insumos importantes, que también contribuyen a mantener las fuentes de trabajo, son la piedra caliza y las plantas de papel para envases de azúcar.

El siguiente cuadro estadístico es suficientemente eloocuente para demostrar el crecimiento constante de IANSA, que ha ido cumpliendo con exactitud sus planes de expansión.

Campaña Año	Hectáreas sembradas	Rend. remolacha limpia tons./há. sembrada
1954	2.398	15,6
1955	3.400	21,3
1956	3.254	29,1
1957	6.462	27,6
1958	8.347	29,4
1959	12.270	32,5
1960	18.570	29,3
1961	7.763	32,4
1962	12.341	32,3
1963	17.012	40,7
1964	18.710	35,
1965	18.254	38,4
1966	21.042	36,4
1967	28.900	36,2
1968	31.122	38,2
1969	27.328	45,3
1970	40.510	36,18

Los rendimientos que se señalan en la estadística agrícola se cuentan entre los más altos del mundo y ello ha sido posible gracias a la permanente asesoría técnica de IANSA, que ha ido formando un valioso contingente de empresarios y trabajadores agrícolas remolacheros, que se han convertido en verdaderos expertos en un cultivo de alta tecnología, que merece la atención de los gobiernos más adelantados del mundo.

Las plantas de remolachas que produjeron las 1.465.721 toneladas de raíces para la elaboración, que señala la estadística industrial, dejan a disposición del agricultor remolachero más de 800.000 toneladas de forraje verde, formado por las hojas y coronas, que constituyen un excelente complemento alimenticio para administrar al ganado en tiempo invernal, con el consiguiente aumento de la producción de carne, leche y derivados.

Este aumento en la producción nacional de estos alimentos, que se produce con la cuota nacional de azúcar que IANSA entrega todos los años y que alcanzó en la última campaña a 209.804 toneladas.

La melaza y la coseta son dos importantes subpro-

ductos que sirven de complemento en la alimentación del ganado. La melaza es el jugo residual del proceso industrial y la coseta es la raíz de remolacha, fragmentada una vez exprimido el jugo azucarado.

En esta forma, IANSA ha cumplido satisfactoriamente las razones que el Gobierno tuvo en vista para crear la Empresa. Estas razones, básicamente, son dos: el fomento y desarrollo de la producción agropecuaria a través del cultivo e industrialización de la remolacha azucarera; y la satisfacción de la demanda interna de azúcar, con el consiguiente ahorro de divisas por la substitución de importaciones de azúcar cruda de caña.

Como un efecto natural de estos propósitos, en la zona de influencia de IANSA se produce un mejoramiento económico-social evidente, como resultado del entonamiento general de las actividades del comercio, en razón de las sumas que la Empresa paga por fletes a empresarios locales; los insumos ya mencionados; construcción de caminos; sueldos, salarios y otros pagos, que promueven directamente un mejoramiento del standard en la población vinculada a las actividades de IANSA.

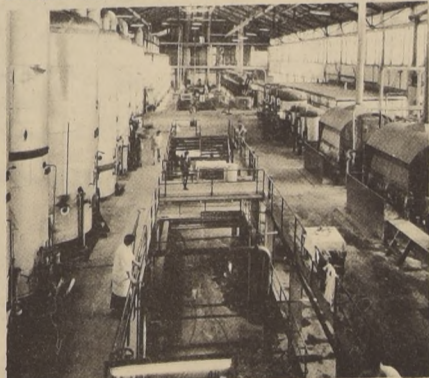

La foto muestra el interior de una de las Plantas elaboradoras de IANSA, donde se cumple el proceso de elaboración de azúcar.

### ACCIÓN PREFERENCIAL

IANSA ha establecido en el Gobierno de la Unidad Popular, dentro de su área agrícola, un objetivo primordial: la acción preferencial hacia los grupos del sector reformado y de pequeños agricultores.

Para ello ha establecido una reestructuración del sector agrícola, que permite una acción más directa con los compañeros campesinos y una función más coordinada frente a los diversos organismos que se relacionan con el agro chileno.

Por otra parte, IANSA ha implantado un nuevo sistema de liquidaciones y anticipos en dinero efectivo para todos los agricultores remolacheros, obviándose así el odioso trámite del descuento de letras, tradicional en otros gobiernos. Una realización muy importante en el sector agrícola, que debe destacarse, es que se ha logrado un aumento de 100 por ciento en la superficie sembrada de remolacha y asimismo en el número de agricultores dedicados a este cultivo en los Asentamientos de la Reforma Agraria. Como un dato concreto, puede señalarse que la superficie de siembra en estos asentamientos en la temporada 1970-71 es de 5.500 hectáreas y subirá a 10.600 hectáreas en la temporada 1971-72.

La actitud de los técnicos se ha modificado en sus relaciones con los compañeros campesinos, pues en la actualidad impulsan una acción que deja de lado el paternalismo tradicional.

IANSA participa hoy directamente, como Empresa del Estado chileno, en los programas regionales agropecuarios.

# ¡ESTAS SON REALIZACIONES..!

## PASAJEROS TRANSPORTADOS RUTA NACIONAL

1970 1er. Semestre

1971 1er. Semestre



176.470 Pasajeros



223.376 Pasajeros

DIFERENCIA

46.956

pasajeros

## RUTA INTERNACIONAL



61.650 Pasajeros



68.464 Pasajeros

DIFERENCIA

6.814

pasajeros

## INGRESOS POR PASAJEROS Y CARGA NACIONAL E INTERNACIONAL

1970 Primer Semestre

1971-Primer Semestre

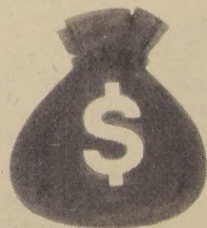

US\$ 6.000.000

EN E°:

E° 135.000.000



US\$ 7.536.000

EN E°:

E° 181.000.000

DIFERENCIA  
US\$ 1.536.000

EN E°:

E° 46.000.000

**Debemos recordar que el valor del pasaje es el mismo del año 1970**



**LAN-CHILE**

Con la colaboración de sus Trabajadores:

# CAROZZI, se fija nuevas metas de producción

● Con esfuerzo y tenacidad supera el impacto que le provocó el incendio que destruyó su Planta Quilpué

Trescientos dieciséis trabajadores- 107 empleados y 209 operarios especializados- dinamizan las actividades de las tres plantas de Fideos y Alimentos "CAROZZI S. A.

Estos con su esfuerzo, preparación y capacidad integran junto con el sector industrial una comunidad en trabajo cuyas metas inmediatas son incrementar la producción y atender oportunamente el abastecimiento de la población, desde Arica a Punta Arenas. También sus productos se consumen en las bases de la Antártida chilena, en nuestras islas y a bordo de los barcos que llevan a través de los mares la bandera de la estrella solitaria.

La industria Carozzi mantiene cordiales relaciones con su personal y tanto en Quilpué como en Nos dispone de poblaciones edificadas especialmente para sus trabajadores, quienes viven en ellas disfrutando del máximo de confort y comodidades.

Sesenta y dos empleados y ciento treinta y dos operarios en Nos; cuarenta y un empleados y sesenta y seis operarios en Quilpué y cuatro empleados y once operarios en San Felipe, donde está la Planta Seleccionadora de Semillas, disfrutan de este beneficio social.

## SU PRODUCCION

La producción de fideos acumulada al 31 de agosto último señala una cifra de 20 millones 335 mil kilos contra una cantidad de 12 millones 170 mil kilos a la misma fecha del año anterior.

Del primer total, 11 millones 863 mil kilos corresponden a fideos corrientes y sémolas y en 1970 la cifra fue de 2 millones 733 mil kilos, también en fideos corrientes y sémolas.

Las estadísticas que lleva la industria señalan que durante el reciente mes de agosto (1971) la producción fue de

Fábrica Nos 3.084.507 kilos.

Fábrica Quilpué 1.042.380 kilos

Al analizar estas cifras es conveniente recordar que la Planta de Quilpué recién está iniciando la fabricación de los productos Carozzi debido al incendio que la destruyó totalmente en enero de 1970.

## PERSPECTIVAS FUTURAS

De acuerdo con los programas de producción de Fideos y Alimentos CAROZZI S. A. su Planta de Nos continuará con una cuota de producción similar a la alcanzada durante el mes de agosto último que fue de 3 millones 84 mil 507 kilos.

La Planta de Quilpué aumentará a partir del mes de octubre en 300 mil kilos mensuales y a contar desde el primer trimestre de 1972 está producción será elevada a 1 millón 500 mil kilos, con lo cual ambas plantas deberán alcanzar un total anual superior a los 55 millones de kilos (55.000.000), cifra muy superior a la producción que alcanzaban Nos y Quilpué antes del siniestro de esta última.

## OTRAS ACTIVIDADES

La empresa, además de fideos y sémolas provee de subproductos de Molino a importantes fábricas de alimentos para aves y cerdos. Una de ellas es Purina.

Carozzi, además, comercializa los Condimentos Pomarola que gozan de renombrado prestigio entre los consumidores, debido a su excelente calidad y presentación.

La venta de todos sus productos se efectúa en forma nacional, sin que jamás haya suspendido el abastecimiento de ellos, aún en las peores condiciones, como las que originó el siniestro de Quilpué que redujo a menos de un 50 % la producción normal de Carozzi.

La venta se realiza a través de Distribuidores Generales y de Distribuidores Zonales que cubren determinadas zonas o provincias.

## DEPARTAMENTO AGRONOMICO

Para obtener una óptima calidad de fideos la Compañía utiliza como materia prima, la sémola de trigo duro o candeal. Científicamente está probado que esta clase de trigo tiene un tipo especial de gluten que es excelente para la fabricación de fideos.

Para lograr una calidad eficiente del trigo la empresa se ha preocupado preferentemente de fomentar el cultivo del trigo candeal. Con este fin se ha convertido en el primer productor de semillas certificada de trigos candeales.

Estas semillas son producidas por modernos sistemas de multiplicación bajo el doble control del Servicio Técnico Agrónomo de Carozzi y del Servicio de Certificación de Semillas del Ministerio de Agricultura.

Estas semillas son procesadas en la Planta de San Felipe para luego ser vendidas a través de las oficinas del Departamento de Trigo a los proveedores y agricultores en general.

Además de su participación en la producción de semillas el Servicio Técnico Agrónomo desarrolla una permanente labor de investigación sobre nuevas variedades y todos los demás aspectos del cultivo del trigo



Al sur de Santiago levanta su atractiva estructura la Planta Nos de Fideos y Alimentos CAROZZI. De acuerdo con los programas de la empresa esta fábrica continuará produciendo 3 millones 84 mil 507 kilos de fideos y sémolas mensuales integrándose a esta

producción la Planta Quilpué. Se calcula que ambas plantas producirán el año venidero un total superior a 55 millones de kilos anuales.

candeal, capacitándose así en forma progresiva para su función más destacada que es el asesoramiento de los agricultores y la divulgación de la técnica especializada de este cultivo.

Carozzi contrata con la debida

anticipación sus necesidades de trigo candeal entre los agricultores a quienes junto con la adecuada atención técnica y ayuda material se base de anticipos a descontar de sus futuras cosechas.

# COCESA en el plan del televisor económico

LA INDUSTRIA ELECTRONICA NACIONAL COMIENZA LA FABRICACION DE 130.000 TELEVISORES POPULARES.

Una Comisión Electrónica gubernamental coordina la industria electrónica nacional para la producción de 30.000 televisores populares en este año y 100.000 en 1972, con el propósito de incorporar a cientos de miles de obreros y campesinos de escasos recursos a la recreación, la noticia viva y a la cultura, y lo importante es que este aumento de televidentes implica el compromiso de hacer más televisión chilena para formar verdadera opinión chilena.

Hace dos años la televisión ocupaba en Chile el 5º lugar en la escala del poder informativo, después de la prensa, la radio, las revistas y el cine, según una estimación de frecuencia de llegada de estos medios de comunicación a los diversos sectores de la población. Entre 1963 y 1969 el número de televisores en el país pasó de 35.000 a 300.000.

Actualmente hay 500.000 televisores en uso con un término medio de televidentes de 2,5 personas por aparato en las regiones urbanas y de hasta 8 personas en las zonas rurales. Se estima que los programas normales tienen 700.000 espectadores y los especiales por vía satélite alcanzan hasta 4 millones de televidentes.

COBRE CERRILLOS S.A. entregará a las industrias electrónicas cables y alambres esmaltados especiales para la fabricación de los televisores populares programados por el gobierno, lo que significa no tener que importar estos elementos vitales y hacer que los televisores sean realmente económicos.

COCESA S.A. participa una vez más con sus productos en otra importante iniciativa gubernamental de verdadero interés nacional.

Familia y TV Popular



Fabricación de "Yugos" con cobre, pieza vital de TV (Coesa).



Línea de Montaje TV en IRT. (Industria de Radio y Televisión S. A.)

## COCESA

COBRE CERRILLOS S.A.

CAMINO A MELIPILLA 6307 - CASILLA (P. O. BOX) 100  
LOS CERRILLOS - SANTIAGO

# AS NUEVAS ESCUELAS PARA LOS NIÑOS DE CHILE

1.882 aulas y 250 buses para 180.000  
niños en 75 días  
Tarea cumplida por la Sociedad Constructora de Establecimientos Educativos

### PLAN DE URGENCIA

Desde que asumió el poder, el Gobierno Popular, a través del Ministerio de Educación, inició los estudios para determinar la matrícula de 1971 para dar en forma acelerada los locales necesarios a todo el país, que permitieran dar educación a los niños chilenos en edad escolar. En estos antecedentes, la Sociedad Constructora de Establecimientos Educativos elaboró un plan de acción, que comprendió la construcción de 1.882 aulas con capacidad para 166.000 niños, lo que representó una inversión de \$ 145.000.000. Este plan, que significaba construir en tres meses (en 1970 se construyeron 1.000 m<sup>2</sup> en tres meses) a un esfuerzo extraordinario, obligó a la Sociedad a iniciar los estudios preliminares:

programación, localización, topografía, proyectos de arquitectura y contratación de prefabricados.

Para dar cumplimiento al ambicioso programa, se seleccionaron dos proyectos, uno de estructura metálica y otro de madera, ambos a base de elementos prefabricados, pero que mantienen el estándar general de la construcción escolar del país. La estandarización, prefabricación o industrialización de estos proyectos, permitió desarrollar este programa de construcciones en un plazo promedio de 75 días. Para dinamizar este proceso, la Sociedad montó tres plantas de prefabricación en las provincias de Santiago, Concepción y Valdivia, que permitieron cumplir el exigente plazo fijado.

### AULAS CON MOBILIARIO

Todas las aulas del Plan se entregaron dotadas de mobiliario. Para ello la Sociedad contrató 43.700 juegos bipersonales, los que fueron siendo llevados a las

nuevas escuelas a medida que éstas se iban entregando al servicio.

### BUSES-AULAS EN LOS CAMPAMENTOS

Estando en esta forma cubierta la matrícula del presente año, sólo quedaba el problema de atender a los niños de los campamentos, cuya residencia no se encontraba todavía, en todos los casos, establecida. Como una solución transitoria, mientras se determinan los lugares de erradicación definitiva de esos campamentos, la Sociedad tomó la iniciativa de utilizar los buses en desuso de la E. T. C. para transformarlos en salas de clase. Estos buses-aula servirán después para atender los problemas de locales escolares durante el período de construcción de los edificios definitivos.

En este instante, se están convirtiendo en aula 250 buses, los que permiten atender a 20.000 niños en doble jornada.

Escuela de Madera. Cientos de aulas en todo el país iguales a ésta construyeron en el Plan de Urgencia.

Un bus-aula en pleno servicio.



Escuela N° 87, de Playa Ancha, en Valparaíso, recién entregada al servicio.

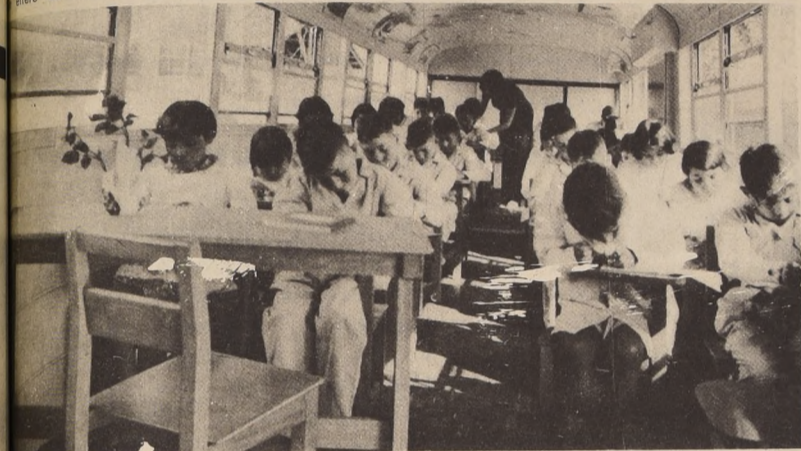

Programa de aulas prefabricadas a fibra cementada y sémalo y en madera de pino. 1.882 m<sup>2</sup> en tres meses.

INDUSTRIA ELECTRONICA NACIONAL COMINSA

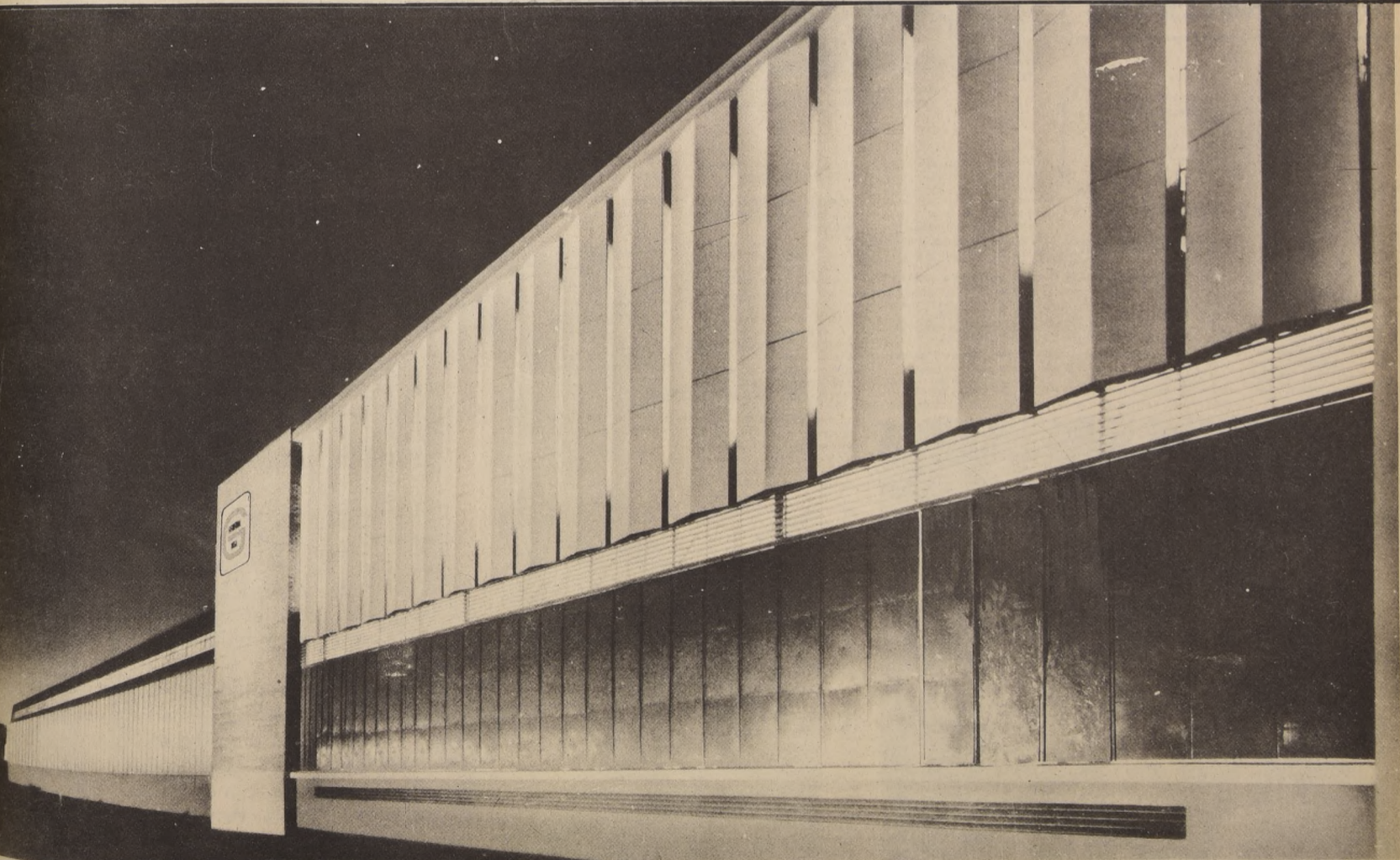

**DETRAS DE ESTA FACHADA  
CIENTOS DE HOMBRES Y MUJERES  
TRABAJAN DIA Y NOCHE  
POR EL PROGRESO DE CHILE.**

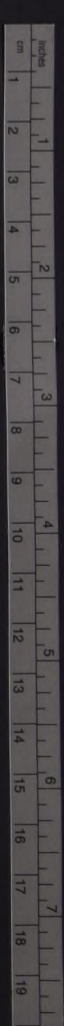
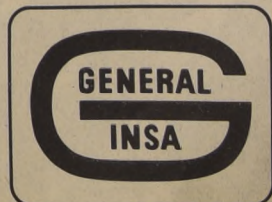

# CENTROS DE REFORMA AGRARIA: CENTROS DE PRODUCCION

- Mayor participación campesina
- Desarrollo regional
- Absorción de mano de obra
- Lápida al paternalismo
- Mayor producción: mejor nivel de vida



Serán corregidos los errores de los Asentamientos Campesinos, dijo David Baytelman, presidente Ejecutivo de CORA.

Para David Baytelman, Goldemberg, Vicepresidente Ejecutivo de CORA, los CENTROS DE REFORMA AGRARIA representan la posibilidad de concretar los Planes de Producción, junto con absorber la mano de obra y solucionar los problemas originados por la alta proporción de campesinos sin tierra.

Esta nueva organización del área reformada facilitará —al mismo tiempo— la conformación de una INDUSTRIA del agro nacional, que irá transformando la producción extensiva e intensiva, instalándose Centrales de Compra, industrias conserveras, de enlatados, que permitirán que tanto los excedentes como los capitales del Estado, sean invertidos en el desarrollo y en el bienestar de la región.

El Vicepresidente de CORA, es categórico al afirmar que este es sólo el marco reglamentario, porque serán las organizaciones campesinas, de acuerdo a sus condiciones y sin perder sus objetivos, que llevarán todo el proceso agrícola, transformando a Chile en uno de los países más desarrollados del mundo en agricultura, en beneficio de las mayorías campesinas.

Este planteamiento no significa, en ningún caso, el término de

los asentamientos existentes como tampoco su transformación en Haciendas Estatales. Los asentamientos—ha reiterado David Baytelman—no se terminarán, sino, por el contrario, se mantendrán. En este sentido, la campaña orquestada por algunos sectores de oposición no tiene ningún fundamento.

### LOS CENTROS SON LEGALES

La legitimidad de los Centros de Reforma Agraria fluye de la misma Ley 16.640 y el Estatuto Orgánico de CORA, como se puede apreciar en sus partes principales.

En efecto, el artículo 224 de la Ley 16.640 y otras disposiciones del mismo cuerpo legal establecen que CORA puede organizar los predios expropiados, transitoriamente, en asentamientos.

tos, pero esa posibilidad no es excluyente

Asimismo, los artículos 66, 67 y 224 artículo 1° del DFL 16 de 1968 y el artículo 5° del Estatuto Orgánico de CORA puntualizan que corresponde a la Corporación de la Reforma Agraria la formación, dirección y administración del área reformada, por lo que este organismo puede darle la estructura de manejo, fisonomía económica social y el sistema administrativo y financiero que fuere más acorde con los altos fines de la actual política agraria.

### OBJETIVOS

Los objetivos del nuevo sistema son básicamente: a) estructurar la participación de los campesinos en el manejo, dirección y control de la tierra.

b) Encuadrar las nuevas áreas dentro de una eficiente, oportuna y ejecutiva planificación agropecuaria comunal, provincial, zonal y nacional.

c) Procurar paulatinamente el máximo empleo de mano de obra campesina.

d) Lograr un nivel de vida superior para los campesinos mediante un justo sistema de remuneraciones e incentivos.

e) Recoger los excedentes de producción en un fondo de compensación y capacitación comunal.

f) Utilizar parte de los excedentes en obras de bienestar social: viviendas, escuelas, polideportivos, etc. y

g) Establecer y mantener vínculos de los Centros con los Consejos Campesinos, el aparato del Estado.

### ORGANISMOS

En cuanto a los organismos internos, los Centros, como tales, son organismos que se constituyen con la Asamblea, que es el organismo máximo del Centro. Producción, los Espacios de Producción, el Comité de Producción Social y el Comité de

## LOS CAMPESINOS CONDUCIRAN PROCESO AGRICOLA

### ERRORES DE LOS ASENTAMIENTOS

Concebida como una organización transitoria de la tierra reformada, el sistema de asentamientos ha evidenciado durante años su virtual fracaso, tanto en el aspecto social como en el económico, manteniendo prácticamente inalterables los principios del paternalismo e individualismo, propios del antiguo esquema derechista.

Han sido los propios campesinos quienes han detectado estos vicios en el sistema que no obstante operó en alrededor de mil predios, no ha producido mejoramientos importantes en la producción agropecuaria, ni significado un cambio de fondo en las relaciones paternalistas que identifican al latifundio.

En otras palabras el asentamiento se ha constituido casi en la negación del proceso mismo de Reforma Agraria. Y las razones son múltiples.

#### PRIVILEGIOS DE UNOS POCOS

El asentamiento divide a los campesinos porque no le entrega tierra a todos, sino a una pequeña minoría. El Gobierno anterior —en lugar de unir a los campesinos— sin hacer propietarios, prometiendo hacer propietarios a unos pocos. Esto es, se hizo una diferenciación entre privilegiados y no privilegiados.

El problema entonces radica, que en los asentamientos solo queda una parte de los



Estos trabajadores del campo se integran plenamente a la dirección y orientación del trabajo en los predios del área reformada.

campesinos que trabajaban en los predios al momento de su expropiación. Sólo una minoría permanece en calidad de asentados, y el resto la gran mayoría, debe conformarse con quedar como "socios", contratados o, incluso, cesantes. La situación, en consecuencia, resulta notoriamente injusta. Y las razones del problema se encuentran en el hecho que el asentamiento transforma a los asentados en propietarios de la tierra. De esta manera, sólo una parte de los trabajadores obtiene la asignación correspondiente, en tanto el resto ve negados aun sus derechos a la casa, al alimento y al trabajo. De

aquí surgen en gran medida el problema de los "afuerinos".

#### POR QUE SON NECESARIOS LOS CENTROS DE REFORMA AGRARIA

Los Centros de Reforma Agraria buscan poner fin a esta situación. Para ello, los CERAs no excluyen a nadie, sino, por el contrario, están concebidos como un factor de unión del campesinado.

En este sentido, el documento es preciso al señalar que "tienen derecho a permanecer en los predios y a participar en su explotación todos los trabajadores permanentes (por ejemplo asalariados, inquilinos, inquilinos-medieros, etc) que existieron en los mismos ala época de tomarse posesión de los predios por la Corporación o de haberse efectuado su entrega voluntaria por sus propietarios".

Asimismo, el documento señala que no se harán exclusiones por cabida potencial de los predios respecto de los trabajadores permanentes a la época de expropiación de los mismos, ni tampoco respecto de los trabajadores que hayan sido despedidos en el pasado y quieran volver a reincorporarse. Se plantea en consecuencia la tesis que si los trabajadores estables del predio han subsistido de alguna manera mientras estos se encontraban bajo el dominio de sus propietarios resulta inadmisibles que el proceso de Reforma Agraria signifique su expulsión cesantía y la consiguiente miseria.

Una de las más graves deficiencias del sistema de asentamientos queda de esta forma plenamente resuelta. Lográndose al mismo tiempo, otra importante meta, como es la incorporación de las cónyuges, los hijos y otros miembros de la familia de los trabajadores que sean mayores de 16 años y vivan o no en el área que abarca el Centro. En forma paralela, los CERAs representan una importante posibilidad de participación a los trabajadores de temporada, mientras dure el trabajo en el CENTRO.

#### CONCIENCIA Y RESPONSABILIDAD

Otra faceta que ha gravitado fuertemente en el sistema de asentamientos es de orden socio-económico y se relaciona directamente con el mecanismo de adelantos salariales parejos.

#### EXPLOTACIONES DE ENVERGADURA

El concepto de Reforma Agraria integral que impulsa el actual Gobierno hace necesario, asimismo, un replanteamiento respecto a la envergadura que deben tener las explotaciones del área reformada. La orientación

de oportunismo en algunos de ellos. Traduciéndose en muchos casos, en jornadas de trabajo diario de cinco horas, y en una desproporción evidente entre el esfuerzo desplegado por unos y otros. Mientras tanto la CORA financiaba en todas sus necesidades a los asentamientos y mantenía vigente el antiguo esquema paternalista.

Frente a esto, muchos asentados dicen: "Nosotros trabajamos más y otros menos y todos ganamos lo mismo". Se plantea así, una mentalidad individualista, producto de la presencia de una injusta distribución de responsabilidades, y cuyo resultado final, es una inevitable baja en la rentabilidad económica y en la productividad.

#### SISTEMA EQUITATIVO

El Centro de Reforma Agraria busca corregir estos vicios puntualizando que "El sistema de remuneraciones estará ligado a la producción y para establecerlo se aplicarán normas de trabajo, según jornada trabajada, tareas ejecutadas o como correspondiera según la naturaleza del trabajo prestado. Los incentivos, o estímulos, agregados estarán también ligados a la producción y habrá derecho a ellos como premio para el caso de cumplirse las metas de producción preestablecidas en el plan de explotación del Centro correspondiente".

Otra medida importante al respecto es el acuerdo en el sentido de que CORA no financiará más a partir del 1° de Junio del año en curso, a los asentamientos, salvo en los gastos de infraestructura o en los gastos de capitalización.

Todos los asentamientos y CERAs son financiados ahora por el Banco del Estado directamente, a través de una cuenta que les abre el Banco, según el plan de explotación que tiene que hacer cada unidad reformada. Según este plan, los campesinos tendrán que retirar sus adelantos salariales, y cada unidad reformada deberá llevar su contabilidad al nivel de base. Y en relación con esta contabilidad una vez completado el año y pagados sus créditos e intereses, se procederá a una distribución de utilidades.

#### EXPLOTACIONES DE ENVERGADURA

El concepto de Reforma Agraria integral que impulsa el actual Gobierno hace necesario, asimismo, un replanteamiento respecto a la envergadura que deben tener las explotaciones del área reformada. La orientación

### Confederaciones Campesinas:

## PORQUE ESTAMOS CON LOS CENTROS

La aplicación, por parte de CORA, de los CENTROS DE REFORMA AGRARIA, como nueva organización de los predios que se incorporan al área reformada, ha recibido el respaldo de importantes y representativos sectores campesinos agrupados en las Confederaciones "Ranquil" y Nacional de Cooperativas.

El Consejo Directivo de la "Ranquil" emitió recientemente una declaración al respecto haciendo un llamado para repudiar la campaña de engaños iniciada por grupos derechistas en relación a los CENTROS. El pronunciamiento de la "Ranquil" expresa en sus partes principales que:

"Los Centros de Reforma Agraria tiene por objeto llenar vacíos y corregir errores que el Reglamento de los actuales asentamientos tiene."

"Que tanto el Ministerio de Agricultura como la CORA han garantizado plenamente los asentamientos ya establecidos".

"Llamamos a los compañeros campesinos a no dejarse engañar por los terratenientes, quienes nos han engañado por generaciones, manteniéndonos en la miseria y el analfabetismo."

"La Confederación Ranquil prepara mitines y actos públicos a través de todo el país para salir al paso a los momios y explicar el contenido de los Centros de Reforma Agraria".

### CONFEDERACIONES DE COOPERATIVAS

En similares términos ha definido su posición la Confederación Nacional de Cooperativas Campesinas, cuya directiva reiteró en fecha reciente al Ministro de Agricultura, compañero Jacques Chonchol, su apoyo al nuevo sistema de organización transitoria, para los predios expropiados por el Gobierno Popular.

Los dirigentes estiman que no deben constituirse nuevos asentamientos, esencialmente porque ellos no entregaron el resultado que se esperaba. "Creemos -afirmaron- que los Centros de Reforma Agraria vendrán a poner orden en los fondos expropiados. Por lo demás, en el caso de los asentamientos, hay que tener presente que fueron los propios dirigentes de la Confederación quienes los representa, quienes en una reunión con el Presidente de la República, Dr. Salvador Allende, hicieron presente las irregularidades registradas en ese tipo de organización de las tierras expropiadas durante el Gobierno anterior.



Una nueva perspectiva se les ofrece a los hijos de los campesinos.

general será constituir el CENTRO DE REFORMA AGRARIA en dos o más predios y sólo por excepción en uno solo.

Se pretende así, desvincular al campesinado de la mentalidad predial que el latifundismo le ha inculcado, facilitar la planificación

de la producción comunal y su control para hacer expedito el cultivo y manejo de los predios. frecuentemente divididos entre sí en forma artificial, al mismo tiempo que promover la solidaridad de clase entre los trabajadores del agro.

Para tales efectos, se debe tener en consideración, como la continuidad de los predios, su proximidad a las relaciones funcionales entre ellos o sus recursos naturales u otros.



# Una confianza en el desarrollo del país LOS INDUSTRIALES HIRMAS ERON A CHILE UNA MODERNA PLANTA DE NEUMATICOS

Esta iniciativa se concretó con el significativo respaldo de CORFO

Una acertada iniciativa de una familia de industriales, que ya se había destacado en el campo textil, ha evitado que nuestro país se quedara atrás en la fabricación de plantas de neumáticos. Gracias a ellos, se ha visto surgir la sólida estructura de la Planta Manufacturera de Neumáticos "MANESA", que se incorporará de lleno a la producción de este implemento fundamental que nos libera de la dependencia exterior para el desarrollo, y Coquimbo ha conquistado una fuente de trabajo especializado, tan necesaria para el bienestar de una persistente sequía que ha deteriorado algunas de sus actividades vitales: la agrícola, provo-

cando una inquietante cesantía. Obtiene también esa provincia por concepto de las inversiones, servicios, salarios y sueldos, contribuciones y otros gastos que se harán en la zona, un aporte económico importantísimo y nuevos recursos.

La iniciativa corresponde a un connotado grupo de chilenos con clara visión de lo que Chile requiere para su progreso y bienestar, los industriales Hirmas, los que hicieron un detenido análisis de los problemas y necesidades de nuestra industria automotriz y del transporte carretero en general. En relación con esta

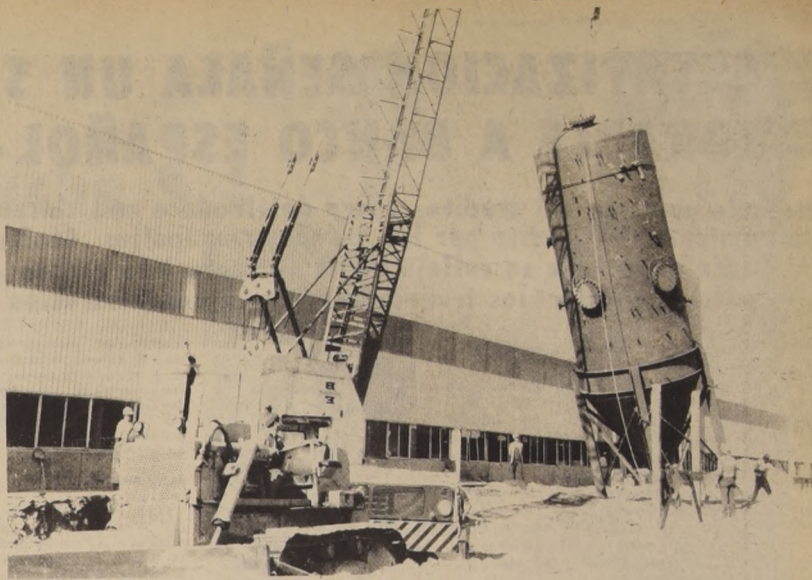

A la planta Manufacturera de Neumáticos S. A. —MANESA— en Coquimbo, llega el "Ablandador de Agua", equipo que integra el proceso de producción de neumáticos.

última actividad, la extraordinaria proliferación de talleres y artesanos dedicados a la reparación de neumáticos, donde cada pieza es exigida en un peligro máximo de vida útil, estaba mostrando un acentuado déficit que podía superarse entregando al mercado automotriz nacional este producto cada día más escaso.

### SURGE "MANESA"

Los mencionados industriales, poniendo en la iniciativa ese empuje y capacidad que los distingue, una vez analizadas las posibilidades que se ofrecían para esta idea y considerando el urgente requerimiento del mercado, realizaron las gestiones necesarias, para concretarla.

El Decreto N° 975 del Ministerio de Economía, de fecha 6 de Agosto de 1966, junto con autorizar la construcción de la planta de Manufacturera de Neumáticos S. A. —MANESA—, dispuso que ésta se evantara en Coquimbo, tanto para lograr una efectiva descentralización como para ayudar a una zona donde la cesantía estaba alcanzando un elevado índice.

La iniciativa, de acuerdo con la determinación de sus promotores, fue concretándose a medida que se iban cumpliendo los requisitos exigidos. En una superficie de 23 000 m<sup>2</sup> (367 metros de largo) fue levantándose la imponente estructura de la planta. En sus bodegas fueron recibiendo las gigantescas maquinarias, un moderno equipo, necesarias para entregar en el más breve plazo los neumáticos que necesita la actividad automotriz, automovilismo, transporte por carreteras, movilización colectiva, la agricultura, la gran minería y el comercio.

### RESPALDO CORFO

Considerada la importancia de la obra, las posibilidades nacionales del mercado interno y las expectativas existentes en el área latinoamericana, la Corporación de Fomento de la Producción, desde los primeros momentos, jugó un rol significativo en la materialización de esta nueva industria.

Dio en primer término las garantías necesarias, a lo que sumó luego la cooperación y financiamiento para la etapa final de la instalación de la planta, respaldo indispensable para el éxito de la obra, la que ya está cumpliendo las pruebas necesarias para entrar en funcionamiento en las próximas semanas.

### Y ALGO MAS...

Al comentar las proyecciones de esta obra, es imposible no insistir en la participación que tuvieron los industriales Hirmas, mostrando con ello una ejemplar confianza en las posibilidades y en el desarrollo de Chile. Así como levantaron "Algodones Hirmas", una de las más modernas industrias textiles, así también dieron ahora a nuestro país la más moderna planta de neumáticos.

MANESA, dada la importancia que tiene para el área social —lo que ratifica la visión que tuvieron sus creadores—, está en vísperas de ser adquirida por la Corporación de Fomento de la Producción, la cual ya posee una parte importante de ella, interesándose por la totalidad, a fin de orientar sus actividades en todos aquellos sentidos que el futuro social y económico de Chile requiera.

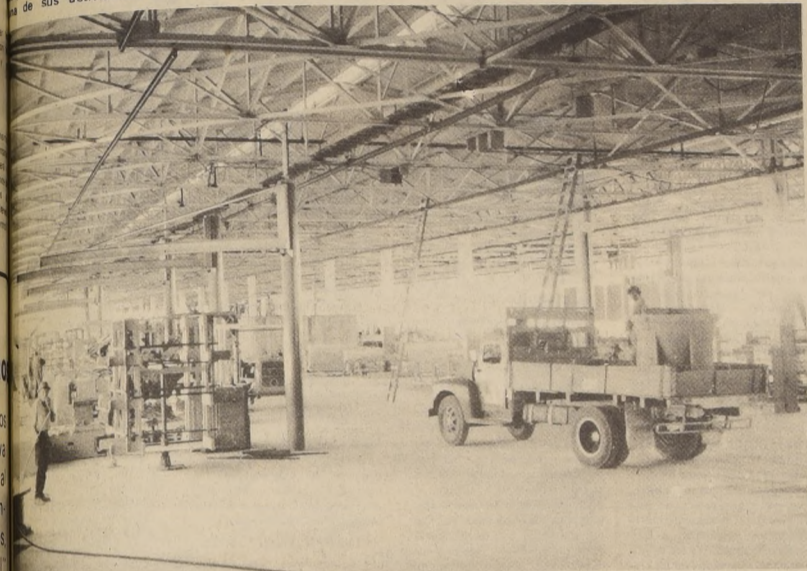

En el grabado un aspecto parcial de esta industria donde está instalada la más moderna maquinaria para fabricar los neumáticos que necesita Chile.

## ASI TRABAJA LA COMPAÑIA CHILENA DE TABACOS S.A.

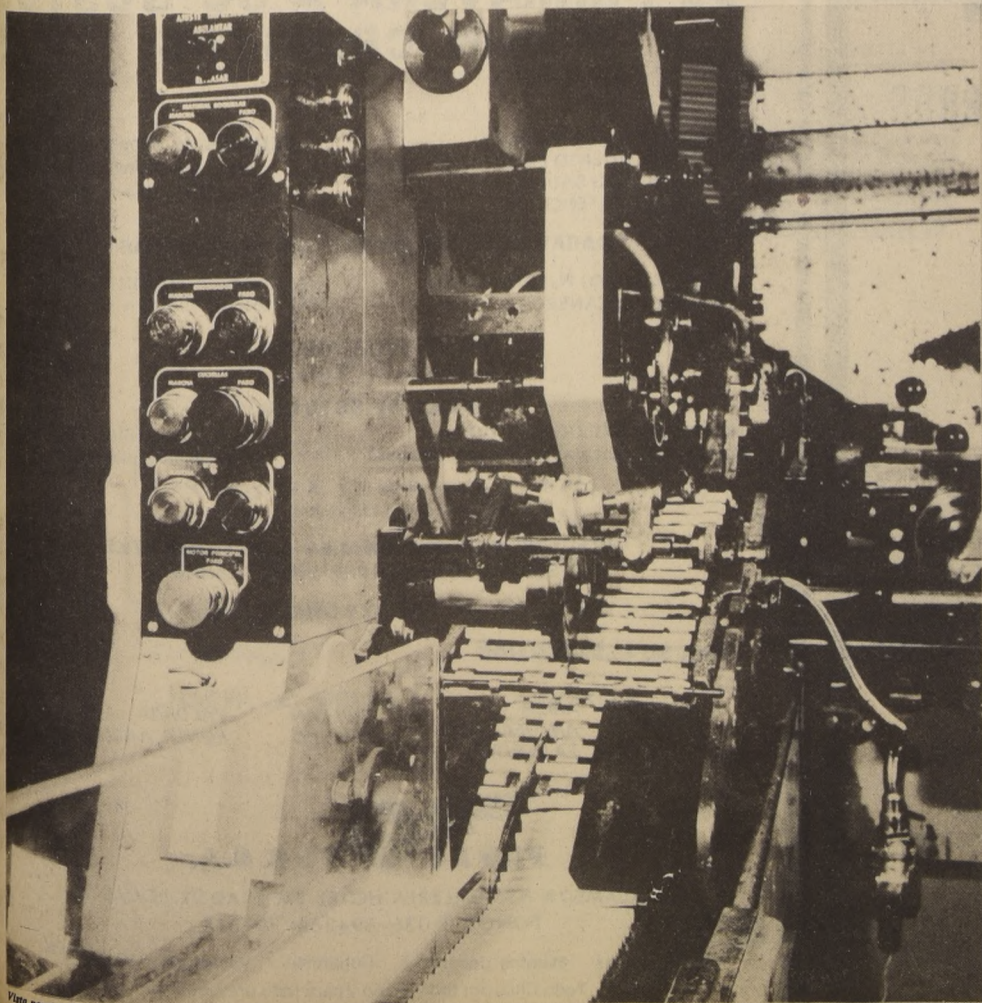

Vista parcial de una moderna máquina cigarrera

En octubre de 1873 llega a Valparaíso la primera máquina elaboradora de cigarrillos.

Este hecho memorable para la industria del tabaco y el desarrollo económico del país fue solemnizado con la asistencia de S. E. el Presidente de la República, don Federico Errázuriz Zañartu, en la sede de la Bolsa de Valores de Valparaíso, donde se hizo funcionar este primer equipo a vapor.

Con esta máquina, capaz de producir hasta 20 unidades por minuto, se abrió una nueva era para la industria tabacalera de Chile y el desarrollo económico nacional.

El 20 de diciembre de 1909 se fundó la Compañía Chilena de Tabacos, que inició sus actividades con un plan destinado a modernizar la industria y a elevar la producción, con la adopción de mejores y más modernos sistemas de trabajo. Con el transcurso de los años, no se ha detenido ni frenado su marcha de acelerado progreso, que le ha permitido colocarse a la altura de las principales industrias cigarreras del mundo.

Para atender adecuadamente la creciente demanda y satisfacer las preferencias del público consumidor se ha procedido recientemente a la adquisición de nuevas máquinas, que se encuentran entre las más modernas en uso actualmente, y que poseen una capacidad de producción de 2.100 cigarrillos por minuto. Paralelo a ello, ha sido necesaria la contratación de 180 personas para aumentar la dotación de la fábrica de Valparaíso. Con el fin de lograr un mejor y más rápido entrenamiento del personal que trabaja en este tipo de máquina, se ha destinado un equipo de producción completo para fines de capacitación. Estas dos circunstancias han incrementado la constante atención que la empresa brinda a la calidad y elaboración de los productos, los cuales son rigurosamente controlados a los distintos niveles de la producción, por personal especializado que dispone de modernos equipos y aparatos que colaboran en la minuciosa y sistemática investigación que lleva a productos cada vez más perfectos.

Factores como éstos han sido básicos en el exitoso desarrollo de la Compañía, que mantiene a través del país una importante fuente de trabajo y bienestar para cerca de dos mil personas

# LA ESTATIZACION SEÑALA UN SALDO FAVORABLE A BANCO ESPAÑOL-CHILE

**Notable aumento del crédito, ahora destinado a más chilenos. Se acaba el acaparamiento del crédito por los grandes monopolios. Confianza del público en el Banco estatizado se refleja en un aumento interesante de los depósitos. Plena participación de los trabajadores en la administración del Banco**

La labor que está realizando el Banco Español-Chile, actualmente estatizado, contradice con números en la mano la ola de rumores que constantemente alimentan los opositores del Gobierno, especialmente aquellos que han visto abolidos sus privilegios mantenidos por años. Ellos dicen que la producción industrial está bajando en forma alarmante y el país así marcha hacia un caos total. Sin embargo ocultan cuidadosamente de informar que otros sectores de industriales, aquellos que no pertenecían a los monopolios que imperaban en Chile, están fortaleciendo su acción debido al crédito que gracias a las medidas del Gobierno Popular están recibiendo como nunca antes, ya que ese crédito en regímenes pasados sólo estaba destinado precisamente a lo que más tenían.

Sobre lo que sucede con el crédito bancario y la situación que impera en un banco estatizado, nos habla hoy el Presidente del directorio del Banco Español-Chile, Carlos San Martín.

## CAUSAS DE UNA INTERVENCIÓN

Este Banco se intervino con fecha 30 de abril —empezó diciendo Carlos San Martín— debido a una serie de infracciones a la Ley General de Bancos, infracciones que eran de tipo

reglamentario fundamentalmente.

Cuando se intervino la institución, se nombraron dos interventores, Jaime Oviedo, de la Superintendencia General de Bancos y yo. El Banco permaneció intervenido hasta el día 18 de mayo, cuando se dio fin a las



**CARLOS SAN MARTÍN, Presidente del Banco Español-Chile, contradice con cifras las versiones interesadas que hablan de una disminución de la producción en el país.**

negotaciones para la compra de acciones, llegándose a un acuerdo con el directorio y nombrándose tres directores, con lo que se levantó la intervención. Ellos fueron: Jorge Molina, Vicepresidente; Eliana Almaraz, y

Juan Bustos, directores. El directorio definitivo fue designado el 15 de junio, cuando se incorporaron los restantes directores estatales, cesando en sus funciones el antiguo presidente, Jaime Artigas y asumiendo yo el cargo.

## ADECUANDO POLITICAS

Prosiguió enseguida San Martín: "El Banco, a partir del momento en que el Gobierno tomó el control, se empezó a adecuar a la función de la política del Gobierno.

"Dentro de esos alineamientos se ha dado prioridad a aquellos créditos destinados al consumo esencial, a los insumos esenciales que incluyen los insumos de uso difundido, por ejemplo, todo aquello que sirve a la construcción e industrias vitales para el país; créditos para la producción de bienes de capital, créditos para la producción de bienes de exportación y, finalmente, en quinto lugar, los créditos tradicionales del Banco.

"Dentro de la política del Gobierno, se fijaron prioridades a la política del crédito. Lo que se persigue y se sigue persiguiendo, es que dentro del esquema de la gran empresa y la mediana empresa, poder introducir las en la línea de crédito según presupuesto de Caja. Se quiere llevarlas a este sistema para poder tener un control de la utilización que hacen estas empresas de los préstamos otorgados.

"Ahora bien, el Banco Central había fijado un porcentaje para este tipo de crédito. Tradicionalmente no se podía cumplir con el porcentaje, porque había cierta resistencia, especialmente de la gran empresa, para estar dentro

**EL HALL DEL BANCO Español-Chile muestra la intensa actividad que allí se realiza actualmente. Una clara demostración de la confianza del público en la institución actualmente estatizada.**

de este sistema. Cuando el Banco fue tomado, había un déficit de 6 millones de escudos, el que se está superando.

"El Banco Central, en mayo, fijó un porcentaje de un 23 por ciento para este crédito y en agosto lo aumentó a un 30 por ciento. Sin embargo el déficit ha sido reducido de 6 millones a 4 millones 600 mil escudos y esperamos que desaparezca a fines de año.

## CREDITO PARA TODOS

Luego el Presidente del Banco Español Chile agregó: "Cuando se tomó el control del Banco, este siempre había estado en buena posición en cuanto a las líneas de promoción dedicadas al pequeño productor, y había superávit con respecto a los márgenes fijados que llegaba a los 9.300 millones. Ahora hay un superávit de 14.570 millones y los préstamos son de hasta cien sueldos vitales anuales tope.

"Otra colocación la constituyen los préstamos para los pequeños productores, centrales de compras menores y organizaciones comunitarias. Este sistema empezó a operar en el mes de junio, cuando las colocaciones alcanzaron a 612.000 escudos. En julio llegaron a 3.195.000, en agosto a 5.990.000 y en septiembre, al día 10, ya llegan a 8.200.000 escudos. Esto es una demostración de la acogida que han encontrado la aplicación de esta política del Gobierno de entregar crédito en mayor proporción a los sectores generalmente abandonados del crédito bancario. Su desarrollo ha permitido dar un mayor crédito al pequeño industrial, productores, comerciantes, restándole a los grandes monopolios capitalistas, que eran los que acumulaban los créditos de los bancos. Así se destruyó este paquete y se llega a una mayor parte de la comunidad, dentro de los planteamientos fijados por el Gobierno. Esta redistribución influye en un menor crédito al cliente tradicio-

nal del Banco, que logran estos créditos "a lo compadre" y sin mayor control".

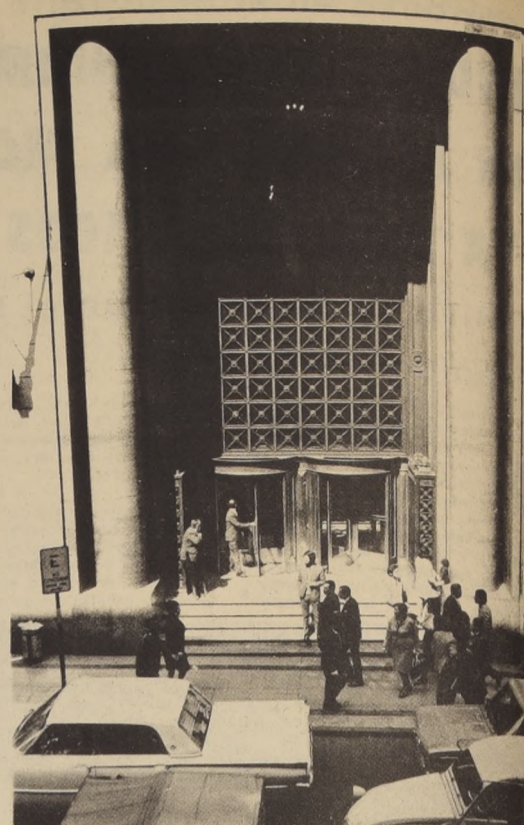

**EDIFICIO DEL BANCO Español-Chile. Bajo el régimen estatizado se ha aumentado notablemente su volumen de depósitos y créditos. Una acción que demuestra la confianza que ha encontrado la institución gubernamental.**

## REESTRUCTURACION

Carlos San Martín tiene claro lo que debe ser el Banco en este Nuevo Chile. Por ello nos habla de la estructura interna de la institución en su nueva etapa de vida.

Se está llevando a cabo una reestructuración orgánica, porque se ha encontrado que acá existía un esquema que no está de acuerdo con los objetivos que se persiguen, como lo es poner el Banco al servicio de todo el país y del plan del Gobierno. Por eso hay que darle una estructura lo suficientemente ágil para cumplir. Esta reestructuración es a todo nivel, desde la Gerencia hasta el último obrero, para hacer al Banco más eficiente.

"Dentro de este esquema, nosotros pensamos como lo ha establecido el Gobierno, de que la participación de los trabajado-

res en la empresa es fundamental y en estos momentos se estructuran los comités de producción a nivel de secciones, en Santiago y Valparaíso y a nivel de oficina a través de todo el país.

"También dentro de la estructura fijada por el Gobierno se designarán los representantes de los trabajadores en el directorio del Banco, cinco según el acuerdo del Banco Central con la Federación Bancaria.

"También dentro del nuevo esquema se incrementa una política de adiestramiento para adecuar a los trabajadores a los objetivos que se quiere lograr.

## AUMENTAN LOS DEPOSITOS

Preguntamos si la estatización no ha influido en menores depósitos por parte de los clientes del Banco. Nos responde de inmediato.

"Se recibió el Banco en mayo con un promedio de 700 millones de escudos mensuales de depósi-

to y ahora, al mes de septiembre tenemos un promedio de 800 millones, o sea subió en 100 millones.

"Como los créditos otorgados por el Banco han aumentado significa que el comercio, industria y agricultores tienen confianza en sus posibilidades, por lo tanto buscan su producción, con lo que se detiene aquello de la disminución de actividades productivas. Se analiza entonces que la estatización ha sido beneficiosa, con la opinión de aquellos que poseen el crédito por muchos años con miras sólo al beneficio personal".



# Coopercarab

## COOPERATIVA DE CONSUMOS Y AHORROS CARABINEROS DE CHILE LTDA.

### AL SERVICIO DE INSTITUCIONES PUBLICAS Y PRIVADAS

ATENCIÓN EN TODO EL PAÍS ABASTECIMIENTO COMPLETO PARA EL HOGAR, MEDIANTE SISTEMA DE CRÉDITOS VENTAJOSOS, DEVUELTOS A TRAVÉS DE LAS REMUNERACIONES

**CENTRAL:**  
SANTIAGO  
MIRAFLORES 224  
TELÉFONO 30031

**SUCURSALES:**  
IQUIQUE-ANTOFAGASTA  
-VALPARAISO-  
CONCEPCION-TEMUCO

**AGENCIA:**  
OFICINA VICTORIA

ALMACENES RODANTES EN TODOS LOS CENTROS DE CONSUMOS



## ANUNCIA SUS PROGRAMAS DE PRIMAVERA A SU GUSTO Y CON CRÉDITOS

**PORTILLO** BUS DE TURISMO  
por el día ALMUERZO EN EL HOTEL PORTILLO  
BAÑOS SAUNA  
ENTRETENCIONES

**TERMAS Y SKI en CHILLAN** Pensión completa  
Hotel Termas de Chillan  
Bus de Turismo

### CARAVANA "RULETERA" A PUERTO VARAS

HOTEL TURISMO PUERTO VARAS  
LAGOS Y VOLCANES

VALDIVIA—PTO MONTT — ANCUD  
PETROHUE—PEULLA

**VILLARRICA PUCON**  
LICAN RAY— TEMUCO

**GIRAS DE ESTUDIO**  
NORTE ARQUEOLOGICO Y TACNA  
(Coquimbo-Atacama-Antofagasta-Tarapacá)

ZONA INDUSTRIAL Y MINERA  
(Arauco-Concepción)

REGION DE LOS LAGOS  
(Valdivia-Osorno-Llanquihue-Chiloé)

**PRECIOS PROMOCIONALES A ESTUDIANTES**  
Solicite la visita de un Programador Turístico.

PLAYAS: TONGOY Y CONSTITUCION

HAGA SU RESERVA HOY

**Agencias:** ARICA  
ANTOFAGASTA  
LA SERENA

CHILLAN  
TEMUCO

VALDIVIA  
PUNTA A ARENAS



ALAMEDA 835 GALERIA HOTEL EMPERADOR LOCAL 21-  
FONOS 31036-394264-391375

Convenciones - Eventos deportivos - Congresos - Vacaciones-Luna de miel.  
Todo Chile por todo el año y para todo presupuesto.

mayor producción y nuevas fuentes ocupacionales:

# Vigorosa expansión de Manufacturas Chilenas de Caucho S.A.

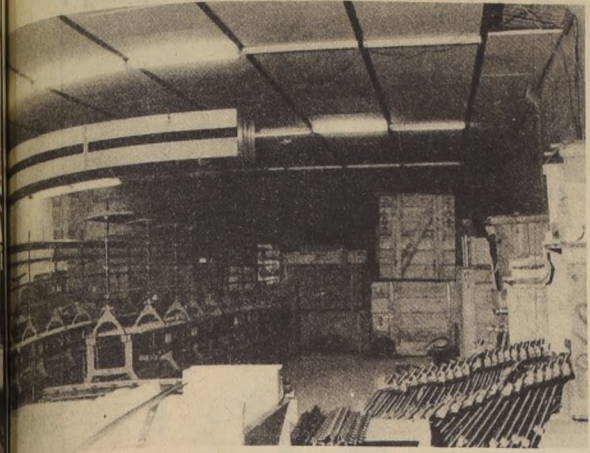

Unos doscientos cajones está llegando desde Alemania la moderna maquinaria para la nueva planta de Manufacturas Chilenas de Caucho S.A. Estos pueden verse al fondo.

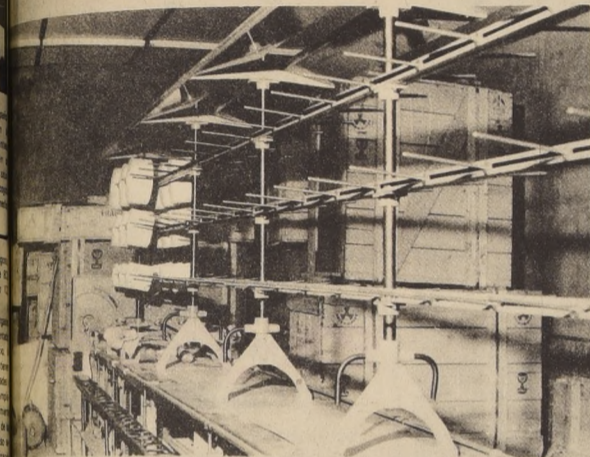

La instalación de los nuevos equipos se está realizando bajo la dirección de técnicos especializados, los cuales han sido enviados directamente desde Alemania. Se trata no sólo de producir, sino entregar la más alta calidad.

Un vigoroso respaldo al desarrollo económico y social chileno y una demostración amplia de confianza en las posibilidades que ofrece nuestro país en la hora actual, representan los programas de expansión de Manufacturas Chilenas de Caucho S.A.

La industria como primera iniciativa elevó en estos últimos diez meses su ritmo de trabajo al mismo nivel de su capacidad instalada, lo que de inmediato le permitió ofrecer ocupación a un crecido número de obreros, contribuyendo además, a incrementar nuevas fuentes de recursos.

En sus programas de expansión, Manufacturas Chilenas de Caucho S.A. ha contado con la expresión cálida y capacitada de sus trabajadores, en su totalidad un personal especializado en las diversas labores que cumplen en las plantas.

En la misma forma aceleró los trabajos de su nueva planta, en Avenida Departamental 555, la que también ofrecerá nuevas posibilidades ocupacionales, además de mayores perspectivas, como nueva fuente de recursos económicos.

En ambas plantas se han considerado tres turnos, como demostración de confianza en el país y como consecuencia de las mejores expectativas que tiene su producción. Este incremento de actividades no habría sido posible sin este respaldo de sus obreros, y empleados, que han prestado para ello su valioso concurso.

Con especial interés y esfuerzo se está procediendo a dar término a su nueva Planta de Avenida Departamental, la que dispone de 11.000 metros cuadrados de edificación. En ella se está procediendo a desembalar la maquinaria y los equipos, comprados últimamente por la industria en Alemania. Técnicos enviados por la firma proveedora

de estas maquinarias, las que representan la última palabra en la materia, están dirigiendo su instalación. En esta planta funcionará la hilandería que le permitirá a Manufacturas Chilenas de Caucho S.A. producir sus propias telas para su calzado de verano y deportivo. También se están instalando nuevas maquinarias en la planta de 3 Antonios.

En la actualidad, en su planta de 3 Antonios está produciendo toda la línea de caucho que necesita la mayoría de la industria automovilística chilena, como FIAT, y Peugeot y también abastece a otras industrias como la RCA Victor, Sindelen, Famela, de todo el material de caucho para sus artefactos.



En las plantas de Manufacturas Chilenas de Caucho S.A. se destaca la cordialidad y capacidad de sus trabajadores.

En su línea de producción figuran también todo tipo de artículos en caucho o plásticos para el hogar, el comercio, la industria, agricultura, etc. productos que gozan de sólido prestigio por su calidad en el comercio y en los hogares chilenos.

En su nueva planta, además de telas y otros

productos, fabricará correas transportadoras para la Gran Minería y todo tipo de correas en "V" para la industria chilena. En ella también se producirá todo el calzado usando en ella la moderna maquinaria alemana que acaba de importar para estas tareas.

Toda esta política de expansión revela la

amplia confianza de los ejecutivos de Manufacturas Chilenas de Caucho S.A. en el país y también demuestra su determinación de colaborar al Plan de Desarrollo del Gobierno con la ejemplar finalidad de aumentar la producción, de acrecentar las fuentes de trabajo y contribuir al bienestar de todos los chilenos.

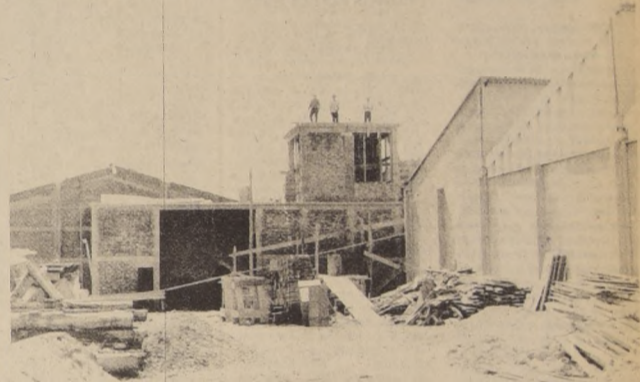

Once mil metros cuadrados de edificación tendrá la nueva planta de Avenida Departamental 555, donde entre otros productos, se fabricarán correas transportadoras para la Gran Minería.

CONVENIO CORVI 1971-I

## POBLACIONES

- |                        |               |
|------------------------|---------------|
| " EL BAJIO "           | QUILLOTA      |
| " ESTERO VIEJO "       | QUILPUE       |
| " PINCOYA 2. A. "      | CONCHALI      |
| " PINCOYA 4 A "        | CONCHALI      |
| " SANTA ANA "          | CONCHALI      |
| " LUIS BELTRAN "       | LAS BARRANCAS |
| " EL TRANQUE "         | PUENTE ALTO   |
| " CHACRA LO SIERRA B " | LA CISTERNA   |



COPIHUE  
706 viv.



G. MORENO VIAL  
322 viv.



VIFERCOMA  
840 viv.



CIMSA  
4.000 viv.  
(VALPSO.)



Délano  
468 viv.



ac panel  
324 viv.

internit  
permanit

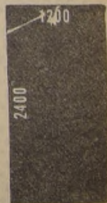

# PIZARREÑO

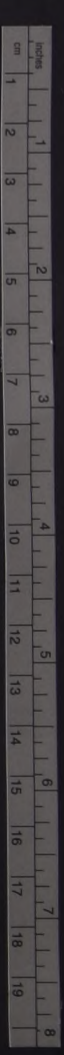

# Total Participación tienen Trabajadores en Cooperativa SODIMAC

Desde hace siete años, los trabajadores de la Cooperativa SODIMAC son socios de ella y participan en la dirección y resultados de su labor. Toman parte en la dirección, eligiendo en forma democrática a sus representantes en los organismos directivos de la Cooperativa y en los resultados, percibiendo, además de su remuneración básica, un porcentaje igual para todos según sean los resultados. En el último ejercicio, la participación les significó un 64 por ciento, sobre la remuneración básica y en el anterior, un 82 por ciento.

La información la proporcionaron a LA NACION Manuel Echeverría Valdés, presidente del Consejo de Trabajadores y Rodolfo Figueroa, representante de los trabajadores en el Consejo de Administración. Le preguntamos cómo se gestó esto de la participación de los trabajadores en esta verdadera empresa en que se ha convertido la Cooperativa SODIMAC.

"Formada la Cooperativa y considerada la ausencia de fin de lucro —nos dijo Figueroa— surgió la inquietud de incorporar a los trabajadores a la administración de la empresa y a sus resultados. El proceso comenzó con la creación de Comités de Personal con funciones elementales, pero a través de los cuales el personal se proporcionó la educación y capacitación necesaria para incorporarse a las tareas de dirección.

"Cabe destacar que dentro de este proceso son los propios trabajadores quienes determinan las políticas laborales de remuneración y de organización. Tanto los usuarios como los trabajadores han comprendido que estos, por su sola calidad de trabajadores y conocimientos de la empresa, deben participar en su administración y a través del proceso descrito no sólo se ha logrado esto, sino además un considerable aumento de la productividad, que se refleja en un aumento de un 40 por ciento en el número de entregas, con un aumento de sólo un 6 por ciento en el número de los trabajadores. Estos llegan a 1.200 con 90 dirigentes, desde Arica



Manuel Echeverría Valdés, presidente del Consejo de Trabajadores y Rodolfo Figueroa, representante de los trabajadores en el Consejo de Administración de SODIMAC, informan de la activa participación que tiene en esa cooperativa la parte laboral.

a Punta Arenas y con un total de 300 reuniones al año, lo que demuestra su interés en la organización."

## AMPLIA PARTICIPACION

SODIMAC es una Cooperativa que se ha dedicado a la participación de los socios usuarios y socios trabajadores, en la administración de la empresa. Autoridad máxima es la Junta de Socios, formada por usuarios y trabajadores. En ella los primeros designan 9 dirigentes en tanto que los trabajadores solamente dos. Debido a que la Cooperativa trabaja a través de todo el país, este ha sido dividido en trece zonas administradas cada una por un Consejo Zonal, en los cuales también están representados los trabajadores.

Estos, desde la base, están

organizados en Comités de Empresa, formados con un mínimo de 3 y un máximo de 10 personas. Son comunes para todos los trabajadores, salvo en Santiago y Concepción donde existen dos comités uno de empleados y otro de operarios, en atención al número de socios trabajador.

Los Comités de Empresa se designan en elección directa y secreta. Se reúnen en comités regionales organizados dos veces al año coordinar su labor en la región que les corresponde. Los Comités de Empresa generan la representación de la respectiva comunidad de trabajadores ante la Asamblea Nacional del personal que se efectúa una vez al año y tiene a su cargo todos los asuntos de interés para los trabajadores, como ser, la política laboral, de remuneración

bienestar, memoria y balance de la cooperativa etc.

El organismo máximo de los trabajadores es su "Consejo de Trabajadores", formado por los representantes de estos y los presidentes de los Comités de Empresa de Santiago. Sus funciones son en general la aplicación de las atribuciones de la Asamblea General de Trabajadores y sus acuerdos y participación en la orientación de la cooperativa en todos sus niveles, como ser comité de productividad, económico, financiero, abastecimientos para industrias, asuntos sociales, etc.

Cabe destacar que la calidad de socio se adquiere desde la fecha de la firma de contrato de trabajo, pero pasado seis de este. Esta calidad es voluntaria, pero hasta el momento nadie ha rechazado tal posibilidad.

## así cumple ex-yarur



### INDICES ECONOMICOS

**VENTAS**  
Facturación a Julio de 1970 - \$131.200.000  
Facturación a Julio de 1971 - \$152.600.000

**PRODUCCION**  
1970 - PROMEDIO MENSUAL 2.875.000 Metros  
1971 - PROMEDIO Enero a Abril, fecha de requisición 2.461.000 - Metros  
1971 - PROMEDIO Mayo, Junio, Julio paralización por temporales Promedio 2.971.000 - Metros  
20,6%

**EFICIENCIAS**  
Abril 1971 - 92% en Hilados  
Actual - 95% en Hilados

**TELARES**  
Abril 81%  
Actual 84,2%

**FALLADO:**  
Hasta Abril 1971 12%  
Actual 8%

**PARTICIPACION**  
CONSEJO ADMINISTRATIVO DE SINDICATOS  
COMITE COORDINADOR DE TRABAJADORES  
18 COMITES DE PRODUCCION DE SECCIONES DEDICADOS A PLANIFICACION Y PROGRAMACION DE LA PRODUCCION, PROBLEMAS POLITICOS Y SOCIALES.

Nuestro compromiso con el progreso de Chile es aumentar la producción y LO ESTAMOS CUMPLIENDO.

# ex-yarur

empresa de todos los chilenos

# FIDEOS



M. R.

# SALSAS