

SEMANA	PRECIO
Provincia Santiago: E 1,70	
Otras Provincias: E 1,80	
DOMINGOS	PRECIO
Provincia Santiago: E 2,20	
Otras Provincias: E 2,30	

HOY SUPLEMENTO DOMINICAL

Fascistas de "Patria y Libertad"

GOLPEAN BRUTALMENTE ESPOSA E HIJO DE ALCALDE DE VALPARAISO

Provocaciones colman toda paciencia • Identificados los cobardes asaltantes

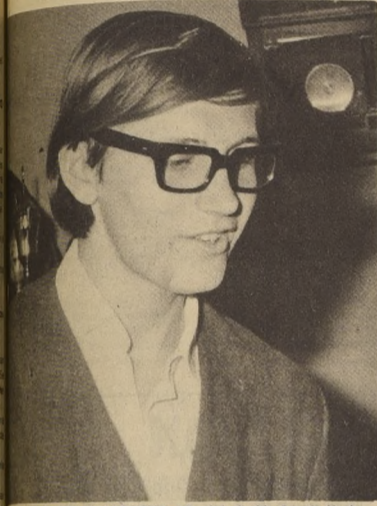

IVÁN VUSKOVIC VILLANUEVA, hijo del alcalde Sergio Vuskovic, a quien su madre libró de violento asalto de dos matones que gritaban de Patria y Libertad y gritando consignas anticomunistas le sujetaron los brazos y apalearon en las costillas a las 7.35 horas de ayer.



LA ESPOSA DEL ALCALDE DE VALPARAISO, Elena Villanueva de Vuskovic, que fue brutalmente golpeada por asaltantes en la puerta de su casa por matones que la golpearon y posteriormente huyeron, siendo perseguidos en estos momentos por toda la policía civil de Valparaíso.

INDISPUESTO LANUSSE

En la mañana de ayer no pudo proseguir conversaciones con Hugo Banzer

JULY, Argentina, 20 (PL). - El presidente argentino Alejandro Lanusse se mostró indispuesto a proseguir la visita del Jefe de Gobierno boliviano, Coronel Hugo Banzer, a esta localidad. El secretario de prensa del mandatario argentino Edgardo Rodríguez dijo que según el diagnóstico médico que se trata de una resaca que afectó al presidente en la pasada semana.

Los actos oficiales de recepción representados a Lanusse el día 19 por Luis María de Pablo y el también acompañante al Coronel Banzer al General Manuel Beltrán, se suspendieron cuando el presidente participó en una recepción en el primer piso del hotel, dijeron fuentes autorizadas.

VALPARAISO (Sara Vial-corresponsal). - Un criminal atentado cometieron individuos que se identificaron como pertenecientes al grupo "Patria y Libertad", contra la esposa e hijo del Alcalde de este puerto, Sergio Vuskovic Rojo. A raíz de ello, ambos resultaron con lesiones de gravedad, especialmente Elena Villanueva que recibió un golpe de manopla en la región frontal. La acción de algunos trabajadores impidió que el hecho se consumara. Entretanto, en la capital, el Subsecretario del Interior señalaba que ello era la culminación de una serie de amenazas que había recibido la autoridad edilicia.

A las 7.35 horas de ayer, el hijo del Alcalde, Iván Vuskovic Villanueva de 15 años abandonaba su domicilio ubicado en Independencia 2878 para dirigirse a sus clases habituales en el Liceo Eduardo de la Barra, cuando fue interceptado por dos individuos que le habían aguardado a pocos metros.

Allí, en la puerta misma del inmueble, los hombres cogieron al menor por los brazos y luego procedieron a golpearle brutalmente en las costillas con pies y manos, al mismo tiempo que gritaban consignas del grupúsculo autodenominado "Patria y Libertad". El niño comenzó a gritar pidiendo ayuda, siendo escuchado por su madre, Elena Villanueva de Vuskovic, quien trató desesperadamente de liberar a Iván de las manos de los delincuentes. Ante ello, los sujetos las emprendieron a golpes contra Elena Villanueva, recibiendo varios golpes de manopla en el rostro y región frontal que le produjeron hematomas, graves lesiones y erosiones.

En las cercanías se encontraba trabajando un grupo de funcionarios de la Empresa de Transportes Colectivos del Estado, que al percatarse de la cobarde acción de los individuos acudieron en ayuda de los afectados que yacían por el suelo.

Los "valientes" militantes de Patria y Libertad" al ver que los trabajadores acudían en defensa de las víctimas, emprendieron la huida.

Los mismos trabajadores ayudaron a la esposa del Alcalde y al colegial a entrar a su domicilio.

Conocido el hecho, este causó indignación en todos los círculos del puerto, calificándolo como un acto de cobardía propio de extremistas de derecha.

A las 10.30 horas, el Ministro del Interior, José Tóhá, se

(Pasa a la pág. 2)

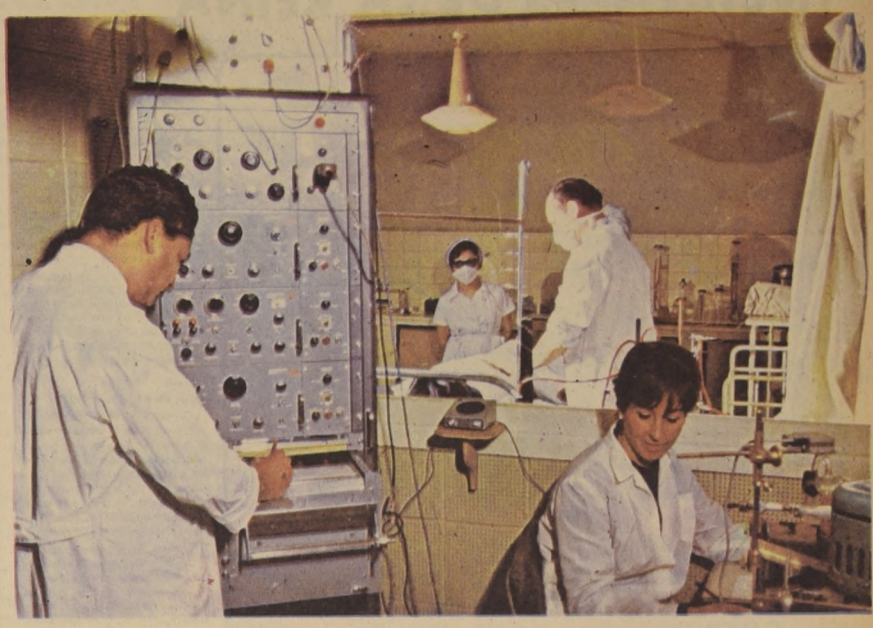

Congreso de Obstetricia y Ginecología.

EL "VAMOS" EN PROTECCION DEL BINOMIO MADRE-HIJO

• Facultativos se reúnen para adoptar medidas que vayan en beneficio directo del más importante legado de Chile: el niño

—"El objeto del cuidado de maternidad es garantizar que toda madre que va a dar o haya dado a luz se mantenga en buena salud, aprenda el cuidado del niño, tenga un parto normal, y que sus niños sean saludables. El cuidado de maternidad en su sentido más reducido consiste en el cuidado de la mujer embarazada, su parto seguro, un examen post-natal, el cuidado de su recién nacido y el mantenimiento de la lactancia". Informe N. 51 de la Organización Mundial de la Salud, sobre cuidado de maternidad.

Más de 300 médicos y unas 150 matronas asistieron a la inauguración del evento organizado por la Sociedad Chilena de Obstetricia y Ginecología, para analizar cuidadosamente cada uno de los problemas que existen en nuestro país sobre la maternidad, situación post-parto y

—"La Sociedad Chilena de Obstetricia y Ginecología desea entrar en una nueva etapa de acción social en bien de la comunidad, entregando todo lo que esté de su parte para colaborar en forma desinteresada y generosa con las autoridades en la solución de los problemas de salud materno infantil", dijo en la inauguración del Congreso, el Doctor Hernán Ramírez, Presidente de la Sociedad Científica en la seguridad de que lo hará siempre en un plano de abierto diálogo y con sólida experiencia que será el fruto de un aporte pluralista y eminentemente técnico, sin otro compromiso que ser fieles a la verdad y a nuestra misión de médicos".

LOS RIESGOS DE VIVIR.

En apretadas líneas se pueden resumir los análisis y conclusiones de los médicos en sus jornadas de estudios.

El análisis de las cifras de salud, muestran altas tasas de mortalidad materna, de mortalidad post-natal, aborto provocado y desnutrición materna. Junto a ellas destaca el daño cerebral mínimo (DCM), consecuencia de la mala nutrición fetal, anoxia intra-parto y o desnutrición de los primeros meses de vida post-parto.

Para los facultativos una forma orgánica para el enfoque de éste

(Pasa a la pág. 4)

ALLENDE Y FIDEL LLEGAN HOY A PUNTA ARENAS



EL FRIO DE PUERTO MONTT, obligó al Primer Ministro Fidel Castro a arroparse con un poncho sureño, que le fue regalado por artesanos chilenos. A su lado el Presidente Allende, mientras cambian opiniones con la gente.



A LAS 10 HORAS de hoy desembarcaban en Punta Arenas, el Presidente Allende y el Primer Ministro cubano Fidel Castro, luego de viajar en el Destructor "Rivers", de la Armada Nacional, por los canales australes.

México: ¿Quién secuestró al Rector?

CIUDAD DE MEXICO, 20 (PL). - Pocas horas después del secuestro del Rector de la Universidad de Guerrero, empezó a surgir una pregunta que, hacen menos de un mes, habría sido tal vez inadmisiblemente la izquierda o la derecha la que secuestró al Rector de 40 años Jaime Castrejón Díez?

El propio Gobernador del Estado, Israel Nogueira Otero, después de oír a la esposa del secuestrado - testigo presencial del hecho - emitió una opinión tajante: no hay fondo político en este secuestro, son razones económicas las que lo motivan.

Los secuestradores -añadió- no se fueron a la sierra porque no son guerrilleros. Si lo fueran, se hubieran internado en las montañas, pero ellos siguieron por la carretera.

El Rector y acaudalado industrial fue secuestrado ayer en la mañana por cinco hombres vestidos con uniformes militares, uno de ellos de alto rango, en la carretera que va de la Ciudad de Taxco a Chilpancingo, capital del Estado.

A espaldas de esa carretera y a pocos kilómetros, sierra adentro, los grupos guerrilleros de Genero, Vázquez Rojas y Lucio Cabañas actúan casi libremente.

Para los guerrilleros esta zona es inexpugnable y el ejército no ha logrado el éxito esperado al enfrentarse con los rebeldes. Sin embargo, la opinión oficial es que la guerrilla nada tiene que ver con la acción registrada ayer.

El mayor secuestro de todos los tiempos en México por la proyección política y social del afectado, por los detalles operativos y por el rescate que ascendió al equivalente de 240 mil dólares: fue realizado hace menos de dos meses en la capital Federal por un grupo de derecha autodenominado "Frente Urbano Zapatistas".

Sin embargo, se disfrazó la acción con un ropaje de izquierda.

La operación se llamó "Vietnam Heroico" y los secuestradores del millonario director de

aeropuertos (con rango de viceministro) se identificaron como miembros del "Comando Do" de Octubre: fecha que recuerda la masacre de Tlatelolco en 1968.

La posterior detención de conocidos estudiantes derechistas, miembros de las tristemente célebres "porras" de la Universidad Nacional, aclaró el verdadero origen del secuestro de Hirschfeld Almada.

Por ello las fuerzas combinadas del 49 batallón de infantería del ejército y de la policía del Estado de Guerrero aproximadamente tres mil hombres-participaron ayer hasta cerca de la medianoche en una intensa búsqueda por toda la zona montañosa y casi despoblada que va de Taxco a Chilpancingo.

El anuncio oficial de que la operación policíaco-militar había sido suspendida esta madrugada para facilitar las negociaciones entre los plagiarios del Rector y la familia Castrejón, ha sido interpretado aquí como indicio evidente de que los secuestradores ya establecieron contacto con las autoridades; anteriormente el Gobernador Nogueira Otero había anunciado que el Estado pagaría el rescate.

En el país, entero festeja el 61 aniversario de la Revolución mexicana, en la capital y las capitales-estadales: habrá desfiles y festejos populares. Todo México disfruta hoy el feriado nacional, excepto la Tesorería General de Guerrero que se mantiene en estado de alerta. Las arcas fiscales podrán ser abiertas a cualquier hora del día o de la noche.

En el momento oportuno, funcionarios fuertemente vigilados por efectivos del ejército y policía recogerán los dos millones de pesos (160 mil dólares) exigidos a cambio de la libertad del Rector Castrejón, un microbiólogo, concesionario de la empresa norteamericana Coca-Cola, en 75 municipios de Guerrero, y poseedor de una fortuna calculada en más de 16 millones de dólares.

Señaló Daniel Vergara:

SEVERA INVESTIGACION DE INCIDENTES DE LA REINA



Un extensa investigación sobre los incidentes ocurridos en la Población Nueva Puerto Montt, de la comuna de La Reina, ordenó ayer el Subsecretario del Interior Daniel Vergara, a fin de esclarecer en forma detallada las circunstancias en que ellos sucedieron.

Según informó, en ese lugar se produjo un enfrentamiento entre pobladores que tuvo serias consecuencias, ya que resultaron lesionados algunas personas no estableciéndose en forma oficial el número de ellos.

Por otra parte, también resultaron destruidos por el fuego los edificios en que funcionaban la sede social de la población, una escuela y una capilla de los evangélicos de la comuna.

TITULAR IMAGINATIVO.

Consultado el Subsecretario sobre el titular que publicó ayer el diario "La Tercera", en que se señala que el país estaría al borde de la guerra civil, señaló que él no había hecho ninguna afirmación en tal sentido, ni tampoco alguna declaración que se relacionara en forma intrínseca con ese titular.

Al mismo tiempo especificó que la disquisición que se plantea en el exordio de la querrela gubernamental contra el rector Boeninger, y los parlamentarios, es una reflexión acerca de las consecuencias graves que pudieran producirse, si el Gobierno observara un actitud contemplativa y tolerante, frente a los excesos de violencia que constituyeron el asalto de que fue objeto el Ministerio y Subsecretaría del Interior, el miércoles pasado.

CLINICA CENTRAL

Refiriéndose al paro de los trabajadores de la Clínica Central, Vergara dijo que el conflicto afectaba a 50 auxiliares y a 100 obreros, pero que en todo caso se continuaba la normal atención de los enfermos.

Esto último en virtud de que se habían dispuesto turnos de emergencia, a cargo de los mismos trabajadores, quienes no deseaban de manera alguna afectar a los enfermos.

En Punta Arenas: FIDEL CONOCERA LAS LABORES DE ESQUILA

Diversos actos están programados para hoy en la ciudad de Punta Arenas, con motivo de la llegada del Presidente Salvador Allende y del Primer Ministro de Cuba, Fidel Castro Ruz. Las organizaciones sindicales, estudiantiles y políticas han desarrollado intensa actividad para recibir con todos los honores la visita ilustre, y se ha instalado equipos especiales para transmitir el arribo al Aeropuerto de Cerro Sombrero, el lunes a las 13 horas.

12 horas habrá una concentración frente a la Intendencia de la provincia. Por la tarde a las 16 horas visitarán el Centro de Producción de Río Verde, lugar distante aproximadamente 100 kms. del centro mismo de Punta Arenas. En esta hacienda estatal se reunirá con campesinos, quienes les mostrarán las labores de esquila y otras actividades, al mismo tiempo que le ofrecerán una parrillada.

Castro efectuará una rápida visita a Tierra del Fuego, donde se efectuarán labores de pesca. A las 14 horas pronunciará un discurso durante el almuerzo ofrecido en el gimnasio de Cerro Sombrero. 16 horas visita a ENAP, y a un pozo de perforación en actividad y a las 18 horas regresa a Punta Arenas. Las actividades del día finalizarán con una recepción en la Intendencia, con la asistencia de todos los Jefes de Organismos Públicos. Sin embargo, a este programa oficial hay que agregar un encuentro que el Comandante Castro tendrá con los estudiantes de la Universidad Técnica, entre las 18 y las 20 horas.

La llegada a Punta Arenas de la comitiva que encabeza el Presidente de la República, Doctor Salvador Allende está contemplada para las 10 horas de hoy, donde se le rendirán los honores correspondientes y el Comandante Fidel Castro firma el Libro de Oro de la Ciudad. A las

Para el día de mañana, se tiene preparado un programa que comienza a las 13 horas con la llegada a Cerro Sombrero, donde se encuentra instalada la Planta de la Empresa Nacional de Petróleo. El programa oficial empieza a esta hora, ya que durante la mañana el Comandante

El regreso hacia la capital está señalado para el lunes a las 8.30 horas por vía aérea.

Ni el "chory" o "caballo" se escapan: INVESTIGAN LENGUAJE DE LOS ADOLESCENTES

UNA COMPLETA información de una investigación sobre el lenguaje juvenil vigente en 1971 entre los estudiantes del Gran Santiago, proporcionó un grupo de profesores y alumnos de diversos liceos de la capital, en una reunión efectuada en el Departamento de Cultura y Publicaciones del Ministerio de Educación.

La investigación - según explicaron los profesores - surgió por el deseo de los maestros de comunicarse con los alumnos y de entender el lenguaje que actualmente está de moda en los círculos juveniles. Asimismo, se pretende establecer las relaciones existentes entre este fenómeno lingüístico y los procesos sociales de cambio.

Participan en la investigación, considerada en la reunión mencionada ocho profesores de Castellano de los Liceos de Hombres N.ºs. 21 y 26, Liceo Juan Antonio Ríos, Santiago College, Saint John's, Villa Academy, Liceo de Niñas N.º 3, Liceo de Hombres N.º 13 y la Escuela Experimental Artística de La Reina. Actúa como asesor el profesor Alfredo Matos del Centro de Perfeccionamiento del Magisterio e investigador en su especialidad y como coordinadora, la Asesora Pedagógica de la Dirección de Educación Secundaria, Jovina Mardones.

Para realizar la investigación y poder captar el lenguaje de moda en el mundo adolescente, cada uno de los profesores de castellano participantes, eligió entre sus alumnos un equipo de seis estudiantes, como mínimo, para trabajar como encuestados entre sus compañeros. Estos alumnos monitores seleccionados por sus características de sociabilidad simpática y asertividad sobre el grupo, encuestaron a jóvenes de ambos sexos, cuyas edades fluctúan entre los catorce y veinte años. Además estos debían proceder de octavo básico a cuarto año de educación media, ser nacidos o residentes en Santiago, con una permanencia mínima de cinco años.

El trabajo de los encuestadores consiste en primer término en fichar la palabra frase o giro que usa la juventud actual en sus conversaciones, como "chory" "caballo" etc. Enseguida procede a preguntarle a su encuestado: "¿Qué significa esta palabra para ti; de dónde la sacaste, dónde la escuchaste por primera vez, dónde se usa frecuentemente, y puedes darme un ejemplo de la frase en que se usa?"

Las respuestas al cuestionario, que tiene modelo único diseñado y experimentado por la profesora Sonia Arriano de los Liceos de Hombres N.ºs. 21 y 26, están siendo tabuladas por el equipo investigador.

La participación de los alumnos encuestadores con los profesores en la reunión de ayer, permitió que los jóvenes

dieran a conocer sus experiencias en este campo nuevo para ellos. Asimismo ellos manifestaron que sus compañeros interrogados frente a un encuestador de su generación, reaccionaron en forma positiva, dejando de lado las inhibiciones de orden formal o moral, que aflorarían frente a un adulto.

También los alumnos mencionados destacaron la ventaja que para ellos representaba reflexionar sobre su propio lenguaje como un ejercicio de la crítica y autocrítica.

VEJADAS MADRE Y SU HIJITA

FUNCIONARIOS DE INVESTIGACIONES tratan de establecer la presunta vinculación en dos casos ocurridos ayer en la capital, en que las protagonistas fueron jóvenes mujeres. En el primer caso, una madre y su hija fueron ultrajadas, mientras que, posteriormente, en pleno centro de la capital, los ocupantes de un tipo de automóvil intentaron raptar a una joven de 23 años de edad.

El primer hecho ocurrió en la antigua estación San Diego del "extremo" de circunvalación de Santiago, por donde transitaban N. N. y su pequeña hija de siete años de edad. Improvisamente, ambas fueron interceptadas por un grupo de sujetos, quienes, después de golpear brutalmente a la adulta y reducir a la menor, procedieron a ultrajarlas, dejándolas abandonadas en el sector

después de emprender la huida. Según se informó en un centro asistencial hasta donde fueron trasladadas las víctimas cuyos nombres no revelamos por razones obvias, ambas recibieron lesiones internas de carácter grave.

Por otra parte, en la esquina de Agustinas y Bandera, Carmen Torres Rojas, de 23 años, casada, domiciliada en Quinta Normal, fue interceptada por los ocupantes de un automóvil marca Impala, que intentaron introducir la viva fuerza al interior del coche. La mujer forcejeó, logrando librarse de sus atacantes. La acción fue presenciada por un chofer de taxibus, que intervino, logrando la salvación de la joven esposa. La denuncia fue interpuesta en el Servicio de Investigaciones por el cónyuge de la víctima en el intento de secuestro, Carlos Ibarra.



El diputado de la República Federal Alemana, Hans Matthofer estuvo en "La Nación", acompañado por Karl-Heinz Stanzick, Director del Instituto Latinoamericano de Investigaciones Sociales. El parlamentario, que habla fluidamente el castellano conversó con nuestro Director, Oscar Weiss, sobre tópicos socialistas, pues el visitante pertenece al ala izquierda del Partido Social Demócrata Alemán y tiene una larga trayectoria en los frentes sindical y periodístico.

LAS UES EN LA NOTICIA

LA UTE COOPERA EN LA BATALLA DE LA PRODUCCION

Uniendo sus esfuerzos para ganar la batalla de la Producción la Universidad Técnica del Estado, por intermedio de su Rector Enrique Kirberg firmará mañana un convenio con el CORFO, representada por su Vicepresidente Kurt Drekmann, para cooperar directamente en el desarrollo de la producción nacional.

El convenio establece que la UTE además de establecer una mutua comunicación con el CORFO para conocer los planes y programas de desarrollo, implantará además un sistema de formación de sus profesionales de acuerdo con los proyectos de ingeniería que el desarrollo nacional plantea.

La UTE concretará en la práctica este convenio incorporando a sus profesores y alumnos al estudio de algunos proyectos específicos y perfeccionamiento del personal de la institución, programando prácticas de sus alumnos y profesores en las empresas del área social y en los diferentes Departamentos de CORFO o sus filiales.

Con motivo de haberse acogido a jubilación Elisa Gayán, Decano de la Facultad de Ciencias y Artes Musicales, el Comité Directivo Superior de la "U" le confirió la calidad de profesor Emérito de la Corporación.

Elisa Gayán trabajó desde 1931 en la Universidad y llegó a ser la primera mujer decano de la Universidad Cuarenta y un años de servicio que dejan una huella profunda e imborrable, símbolo y ejemplo para las generaciones que nos miran ahora, señaló el Rector Boeninger.

La gran obra de Elisa Gayán es la Escuela Musical Vespertina, creada en 1960 y que se rigió desde sus comienzos por todos los principios que constituyeron posteriormente los fundamentos de la Reforma.

Para participar en la Séptima Conferencia de Escuelas de Medicina de América Latina, viajó ayer a Venezuela el Decano de la Facultad de Medicina de la Universidad de Chile, Dr. Alfredo Jadresic.

El encuentro se efectuará en la Universidad de Sullia, en Maracaibo, entre el 21 y el 25 del presente mes, y tiene como objetivo analizar planes de estudios de la carrera para uniformar la enseñanza de la profesión médica en América Latina.

Diversas comunidades poblacionales, recibirán los servicios de este Centro en forma gratuita, tanto en lo que se refiere a los problemas de las comunidades en conjunto, como a la asesoría de los casos particulares.

Este Centro fue creado con fines docentes y asistenciales para las personas que carecen de recursos económicos mediante actividades que les faciliten el mejor conocimiento y aprovechamiento de los derechos que las leyes le otorgan.

Toda la comunidad universitaria de la UTE se prepara para recibir en el curso de esta semana al líder de la Revolución Cubana Fidel Castro.

Al respecto, el Rector Kirberg ha manifestado que "la visita de Fidel Castro es una demostración de auténtico acuerdo entre dos pueblos americanos. Hay que recordar además que son varios millones de chilenos los que ven reafirmada la seguridad de que en Chile realmente se está construyendo el socialismo".

Con el auspicio de la Subsecretaría de Justicia Gisele Halimi, jurista francesa que se encuentra en nuestro país, se dictará mañana una conferencia sobre "Cuatro grandes juicios políticos internacionales contemporáneos", a las 19.30 horas en la Sala de la Reforma, Compañía 1264.

Un préstamo de un millón de escudos para la construcción de Hogares Universitarios para la Universidad del Norte fue concedido mediante intervención del diputado por Antofagasta Rubén Soto Gutiérrez.

El préstamo fue concedido por la Dirección General de Planificación y Presupuesto del Ministerio de Vivienda y Urbanismo.

GRACIAS A TELEMUNDI

Los niños del Hogar "Antonio Giannoli Petroni" de la Ciudad del Río Presidente Ríos, quieren hacer llegar sus agradecimientos al Sindicato de obreros y empleados de la Gerencia de Telemundi, quienes repusieron sin costo alguno el televisor Geloso del Hogar.

20 AÑOS DEL CRUCERO PRAT

20 años desde que fue transferido a Chile, por el Gobierno de los Estados Unidos, cumple hoy el Crucero Prát, construido en los Astilleros de Camden, Nueva Jersey, entrando al servicio de la Armada de USA en 1938, con el nombre de USS NASHVILLE.

Bajo la bandera norteamericana su primera misión importante fue la de transportar parte del Tesoro de Gran Bretaña a Estados Unidos, en prevención a la Segunda Guerra Mundial, cargando 25 millones de dólares oro en lingotes desde Plymouth a Nueva York a comienzos de 1939.

En marzo de 1942 recibió instrucciones secretas y participa como parte de cobertura del Almirante Halsey en el histórico ataque a Tokio por los bombarderos de los portaaviones Enterprise y Hornet.

En noviembre de 1950 el presidente Gabriel González Videla anunció al país la adquisición de este crucero y el Brooklyn, actualmente Crucero O'Higgins, que aunque antiguos, tenía poco uso y constituirían un incremento y modernización de nuestro poder naval.

Actualmente, el crucero se encuentra en la Planta ASMAR de Talcahuano; su primer Comandante es el Capitán de Navío Arturo Troncoso.

GOL PEAN BRUTALMENTE...

comunicó con el Alcalde Sergio Vuskovic, manifestándole que se habían impartido instrucciones a la policía en el sentido de iniciar las más severas y acuciosas investigaciones para ubicar el paradero de los autores del atentado.

Poco antes de las 11 horas, el Alcalde Vuskovic, entregó una declaración refiriéndose al cobardice y condenable acto, en el que da cuenta de lo ocurrido y en el que reitera que los asaltantes gritaron consignas del movimiento Patria y Libertad.

"Deseo manifestar que este no es un hecho aislado y constituye una escalada de provocaciones sediciosas en que está empeñada la derecha chilena y los elementos extremistas del país".

"Declaró que nada podrá detener al pueblo y a su Gobierno en el proceso democrático de cambios en que estamos empeñados, y continuaremos inalterables en la línea de combates contra el imperialismo y los monopolios y que ante cualquier otra provocación, el pueblo organizado sabrá responder, así como también sus autoridades legalmente constituidas.

Por último, formuló un llamado a mi Partido, el Partido Comunista, y a todos los partidos populares y a todas las fuerzas democráticas de nuestra Patria, para actuar con energía frente a estas provocaciones de carácter delictivo de la derecha extremista, tomando con rapidez todas las medidas que aconsejan la gravedad de esta situación.

En Santiago, el Subsecretario del Interior, Daniel Vergara, señaló que el atentado perpetrado en contra del hijo y esposa del Alcalde de Valparaiso, se sumaba a las muchas amenazas anteriores que había recibido la autoridad edilicia. Asimismo, agregó que los autores del atentado estaban individualizados.

AMENAZAS PREVIAS

En Santiago, el Subsecretario del Interior, Daniel Vergara, señaló que el atentado perpetrado en contra del hijo y esposa del Alcalde de Valparaiso, se sumaba a las muchas amenazas anteriores que había recibido la autoridad edilicia. Asimismo, agregó que los autores del atentado estaban individualizados.

ANGANAMON

Al margen de LA ARAUCANA

por RAFAEL ALBERTO



Cuadro 1°: En La Imperial en el año 1588, gobernaba la ciudad el Corregidor Don Ferrnán Castillo de Córdova casado con doña Leonor Carabál y Puerto Carrero y padres de una hermosa niña de unos siete años, a la sazón.



Cuadro 2°: El muchacho que fue bautizado con el nombre de Mateo, sirvió a los menesteres caseros y además estudió con los Religiosos Mercedarios. Su fidelidad conquistó la confianza de sus amos y fue el acompañante y cuidador de una niña María, la hija adorada del Oidor.

LA NACION comienza desde hoy, y que aparecerá todos los domingos, una historieta ilustrada de carácter educativo donde los personajes



Cuadro 3°: Con el tiempo, la niña se transformó en una hermosa señorita y por las conveniencias debió apartarse del esclavo. Mateo siguió creciendo en el afecto del Corregidor y de Doña Leonor. Se había hecho cristiano, había aprendido a usar las armas españolas y más de una vez había peleado denodadamente en la defensa del fuerte.

Serán siempre chilenos. Esperamos con esto entregar una nueva atracción en nuestra meta de superación diaria.



Cuadro 4°: Una tarde, por boca de soldados fugitivos, se tuvo la noticia que el Corregidor y sus huéspedes habían sido sorprendidos durante la noche, por una montonera araucana, de la cual muy pocos escaparon a huir y los que no pudieron habían sido masacrados. Aunque la mala nueva fue ocultada, doña Leonor la presintió.

Arturo Torres Rioseco

Recientemente, el tres de noviembre —por desgracia ahora último hemos conocido la noticia— falleció en Berkeley, California, el reputado profesor y escritor chileno Arturo Torres Rioseco.

Con su muerte se cierra uno de los ciclos más brillantes de la historia del hispanoamericanismo estadounidense. Porque Arturo Torres Rioseco no sólo fue un pionero en el desarrollo de los estudios latinoamericanos en los Estados Unidos, sino que también, junto con el sabio español Federico de Onís —por largos años catedrático de la Universidad de Columbia— y los profesores S. G. Morley, Charles E. Kany, Alfred Coester y otros, contribuyó poderosamente a formar y orientar varias generaciones de destacados discípulos y estudiosos de nuestras letras.

El escritor chileno recién fallecido, se doctoró en la Universidad de Minnesota, incorporándose en seguida a la Universidad de California, donde inició una metódica e intensa producción crítica y de investigación, estudiando tanto la novela como la poesía y el pensamiento social latinoamericanos. Algunos de sus libros llegaron a ser textos clásicos en la enseñanza universitaria norteamericana, como su "Epic of Latin American Literature" y "New World Literature", que siguen editándose y no pierden su actualidad y eficiencia pedagógica. En verdad, las obras de Torres Rioseco se distinguen por la claridad, precisión y cierta elegancia de la frase, como asimismo por el ponderado de sus juicios y la certeza de sus observaciones.

También Torres Rioseco fue un poeta de fina y honda percepción lírica, bastante estimado en los círculos latinoamericanos especializados, y en España. Son muy conocidos sus romances —muchos de ellos publicados en revistas nacionales— género que cultivó con galanura y espíritu moderno. Dejaron una ancha huella en un momento de la poesía chilena y latinoamericana.

En sus últimos años, su verso fue adquiriendo otras connotaciones y, como ha dicho Fernando Alegria, quien fuera su discípulo en Berkeley, "traspasó los límites de un paisaje que lo volvía nostálgico, para buscar en planos de íntima concentración una abierta, placida y jubilosa afirmación del amor en plena madurez de vida".

Miembro fundador del Instituto Internacional de Literatura Iberoamericana, académico correspondiente de México y Panamá, Director del Departamento de Español de la Universidad de California en Berkeley, autor de más de veinte libros, Torres Rioseco bregó digna y devotamente durante más de treinta y seis años de enseñanza universitaria por el conocimiento y estudio de nuestras letras.

Andrés Rojas Wainer

Roberto Arlt o la Vigencia Literaria

fección que tal vez sólo encuentra parangón, en la literatura argentina con ese gigante que se llama Borges.

Se trata, sin duda de un creador de enorme pujanza, de un (como diría Neruda) "descubridor verdadero". El libro que provoca esta nota es buen ejemplo de tales características. Su fábula a más ce rescatar para la literatura ese encanto innegable de la aventura (y por ello habría que remitir a la influencia de Rocambole), retoma además ese viejo signo épico del viaje (de tan larga tradición en la literatura Occidental, a partir de La Odisea) al que tal vez pueda referirse cualquier creación novelística.

Nacido en 1900 y muerto en 1942, Roberto Arlt, desde su irrupción en las letras del país trasandino fue "exaltado, rechazado, discutido y considerado genial". Integrante del grupo Boedo (como Alvaro Yunque, Roberto Mariani, Leónidas Barletta, etc) llegó a ser un lugar común considerarlo una especie de "Dostoievski de la familia". La comparación dista de ser rigurosa. Dedicado de preferencia a la narrativa, aunque también incurrió en el campo del teatro, la obra de Arlt se inicia con El juguete rabioso (1927), luego siguieron las novelas Los siete locos (1929), Los lanzallamas (1931), El amor brujo (1932) y El jorobado (1933); entre una y otra encontró tiempo para algunas obras dramáticas (Africa, 300 millones, La isla desierta) y para crónicas, cuentos y una dilatada labor periodística.

Arlt, dice Anderson Imbert, "Creó personajes exasperados como pretextos para ostentar sus propios odios y protestas ante un Buenos Aires que él veía como un gran lupanar. Fue el novelista de las esperanzas frustradas de la clase media argentina, en el mojon histórico de 1930. Pero no fue un mero cronista de hechos sociales. Era un torturado y torturó la realidad de sus novelas". Esta condición social de la narrativa de Arlt es reafirmada por Rodolfo Walsh, para quien nuestro autor "es el escritor de la crisis en ese momento — estamos al final de la década del 20 —, de la que nadie tiene conocimiento salvo él. (En) su primer libro, ya aparece toda la angustia, toda la desesperanza, que va a ser característica esencial de la década del 30, cuando ya la crisis es conocida por todo el mundo".

Pero sin duda los méritos de Arlt superan (como incluso reconocen los autores citados) ese mérito social. A pesar de las anécdotas que corren sobre la incultura de Arlt, a pesar de la ortografía desastrosa que se le atribuye, a pesar de que, según dicen, confesó que su verdadera influencia literaria era Rocambole, las obras del autor atraen una serie de símbolos, organizan (paradojalmente) toda una galería de elementos de la tradición literaria, se estructuran con una perfección que tal vez sólo encuentra parangón, en la literatura argentina con ese gigante que se llama Borges.

ventana de la política

RESPECTO

Los que promocionan la palabra respeto son los mormos. Exigen respeto para todo, para las leyes, para la Constitución, para las Instituciones y para la carabina de Ambrosio. Y, ¿cómo andamos por casa? Vamos viendo: condenan las "tomas" de terrenos o de usinas, pero ellos se "toman" las escuelas universitarias. Si las "tomas" son ilegales se entiende que lo son todas, tanto de edificios para vivir como de edificios para educar. Pero ellos se han fabricado una curiosa doctrina, inventada por el melifluido diario de la calle Compañía, según la cual unas "tomas" se pueden y otras no se pueden, según les convenga o no les convenga.

Exigen respeto por el "derecho", hablan del "Estado de Derecho", pero con el pretexto de defender al "derecho" el propio Presidente del Colegio de Abogados hace uso de la palabra en un mitin efectuado en

el Palacio de los Tribunales, sin permiso de nadie, lo que constituye una flagrante infracción al "derecho". ¿Y si los del mitin hubieran sido izquierdistas? ¿Cómo estaría protestando el Presidente de la Corte Suprema! ¿O el "derecho" se aplica a la izquierda y no a la derecha?

Piden respeto por las Instituciones, pero ellos irrumpen como Pedro por su casa en el Palacio de la Moneda, entran a saco en el despacho del Ministro del Interior, siguen con el del Subsecretario, atropellan a funcionarios, vejan a funcionarios, agreden a carabineros, y después como "el ladrón detrás del juez" envían telegramas de protesta al compañero Presidente porque se interpusieron cuerdillas criminales contra esos delincuentes de alto copete.

¿Qué nombre le damos a esta algarabía? ¿Cinismo? ¿Sinvergüenzura? ¿Hipocresía? ¿Patudez?

REVOLUCION

Cuando el Presidente de la República, doctor Salvador Allende, hacía uso de la palabra en el mitin de Puerto Montt, en presencia del Primer Ministro cubano, compañero Fidel Castro, un grupo de jóvenes lo interrumpieron gritando "revolución, revolución", pretendiendo colocar en posición incómoda al Mandatario socialista chileno.

Allende, que por supuesto no es sordo ni mucho menos mudo, les replicó de inmediato que una cosa es la revolución y otra la provocación, y que Chile había adelantado en doce meses, más que otros países donde hubo revolución violenta, en varios años.

La revolución no consiste en gritar

consignas, sino en modificar las estructuras. En Chile, para señalar sólo dos cosas, se han nacionalizado las riquezas básicas y se ha asegurado un ritmo que finalizará la reforma agraria en dos años. Esas son, en los países subdesarrollados, las "fuerzas motrices" de la revolución. El gobierno Fc pular ha sido capaz de consumir esa proeza, y eso le sirve de aval para que elementos impacientes y desquiciados no se presten al juego del imperialismo y la derecha, minando la popularidad y socavando la unidad.

Es bueno que Fidel Castro lo haya visto. Es bueno que aprecie lo que ciertos "ultras" son capaces de hacer, hablando de la revolución, pero sirviendo a la contrarrevolución.

REFORMA

Un hombre se alzó en la tribuna de la ciudad de San Felipe, el 11 de abril de 1968, y después de polemizar con el Senado, exclamó enfáticamente: "Estoy cierto, por ejemplo que, inevitablemente, no para mí como Presidente, para cualquier Presidente que lleque a la Moneda, no para el Partido Demócrata Cristiano, para cualquier partido que gobierne, ha llegado a ser inevitable que en Chile afrontemos una reforma de las instituciones políticas y una reforma constitucional".

Era Eduardo Frei. Dijo, además, otras cosas, como que en Chile "hay muchos interesados en colgarse de la chaqueta de cada Presidente para hundirlo", que nos

dedicamos en exceso al "copuqueo", que tenemos el "virus de la politiquería". Son sus expresiones, sus palabras, no las nuestras.

Pero, ¿cómo nos cambia la vida! Ahora es él y es su partido quienes niegan todo lo positivo y tratan de pescar de la chaqueta al actual Presidente para hundirlo. Frei, según su propio diario, regresa a Chile "para participar en política" después de una larga y secreta reunión con "hombres de negocios" de los Estados Unidos. Lo dice el diario demócratacristiano. No somos nosotros.

Ahora, que las consecuencias las saquen los lectores.

OPINIONES

No son las únicas opiniones que han variado del curso de los años y el cambio de los equipos gobernantes. La derecha y la democracia cristiana están quemando hoy lo mismo que adoraron ayer. Y sigamos con ejemplos, con hechos irrefutables.

El 16 de julio de 1967 Eduardo Frei decía, en su discurso de promulgación de la Ley de Reforma Agraria, que "comer carne de vacuno es un lujo al cual en los países muy ricos llegan unas pocas personas y en fechas muy contadas del año".

El 11 de agosto del mismo año, el Ministro Trivelli declaraba que importar carne de vacuno constituía un despilfarro suntuario.

En septiembre del año señalado la revis-

ta "El Campesino", Órgano Oficial de la Sociedad Nacional de Agricultura, adhería a tal doctrina increpando a los que despilfarran dólares y dineros de todos los contribuyentes para hacer un consumo que no se permiten los países más ricos del mundo.

Pero hoy, como existe un Gobierno Popular, al cual ellos combaten con toda clase de armas, buenas y malas, filudas o melladas, ponen el grito en el cielo porque hay veda y porque no se puede comer todos los días los bifés que los ricos estaban acostumbrados a mandarse al cuerpo.

Volvemos a formular las preguntas. ¿Cómo se llama esto? ¿Cinismo? ¿Sinvergüenzura? ¿Hipocresía? ¿Patudez?

REGRESO

El martes deben llegar a Santiago el Presidente chileno, doctor Salvador Allende y el Primer Ministro cubano, Fidel Castro, después de viajar por la zona austral, completando así el visitante una ojeada total a nuestro angosto y largo territorio.

Chile desconcierta al viajero con la diversidad de sus paisajes, los desiertos del norte, las caldeadas ciudades de la pampa salitrea, los verdores del valle central, la capital recostada sobre la Cordillera de Los Andes, la quebrada costa del sur, los canales con sus archipiélagos, las montañas cortadas a cuchillo en el austro por una catástrofe indescriptible y la imponente Punta Arenas, con su estrecho y con sus nieves.

Pero si varía el paisaje, el hombre es el

mismo, y millares de chilenos vibraron con la presencia de los ilustres viajeros, tanto en el norte como en el sur, tanto en Iquique como en Puerto Montt. Fueron millones los hombres, las mujeres y los jóvenes que expresaron con entusiasmo su esperanza de llegar al socialismo y de mejorar los niveles de vida de todo el pueblo. Fueron millones los que mostraron, en las calles y en los campos, en las fábricas y en las minas, el verdadero rostro de la democracia nacional.

Fueron en vano las injurias y las groserías de los pasquines reaccionarios, las expresiones obscenas y las innumerables muestras de mala educación y peor gusto.

Los chilenos son dignos, son honestos, son conscientes y saben expresar su cariño "al amigo cuando es forastero".



LA NACION

QUE SE SOMETAN AL DERECHO

La querrela interpuesta por el Gobierno contra parlamentarios y universitarios del PN, PDC y Patria y Libertad, que violentaron el palacio presidencial el miércoles pasado, ha sido calificada como "vejatoria" por parte de los autores "de dicho atentado. Por lo que se hace necesario puntualizar claramente la situación, para que nadie se llame a engaño.

Desde luego, la fuerza policial armada del Gobierno pudo asumir la defensa del palacio en virtud de sus propios fueros y en razón de la proporcionalidad de la agresión. Ello, si bien hubiera podido causar lamentables víctimas, habría sido perfectamente legal y legítimo.

No quiso el Gobierno emplear su propia mano. Y debe agradecerse al Subsecretario del Interior, compañero Daniel Vergara, que haya preferido mantener una calma necesaria en ese momento en que los provocadores aparecían presa de una verdadera histeria agresiva. Incluso, el alto funcionario corrió el riesgo de que su calma fuese interpretada ligeramente como tolerancia inadmisibles.

Pero los hechos posteriores le dan la razón al Subsecretario, en cuanto que su serenidad y maduro juicio le impidieron consecuencias que los provocadores no sabrían medir.

Si el Gobierno pudo y quiso abstenerse de utilizar sus propios instrumentos represivos en justa defensa de la institucionalidad democrática, con mayor razón le asiste el derecho a recurrir ahora a los Tribunales Ordinarios de Justicia, en demanda de las sanciones y reparaciones debidas. Esta actitud del Gobierno merece el respeto y el aplauso de toda la ciudadanía, pues demuestra que no le anima ningún espíritu de violencia, sino que desea imponerse bajo la plena vigencia del derecho y

someterse al dictamen del Poder Judicial.

Entonces resulta absurdo calificar las querrelas del Gobierno como "vejamen". Todo particular, toda persona jurídica, tienen el derecho irrestricto de solicitar al Poder Judicial que dictamine de acuerdo con las leyes si otra persona natural o jurídica ha cometido o no un delito. A nadie se le ocurre que una persona veja a otra cuando acude a los Tribunales en demanda de justicia.

Por el contrario, quienes sostienen que acudir a la Justicia es un vejamen, están vejando al Poder Judicial, puesto que suponen descalificado un acto que es propio de las personas y una decisión que es propia de dicho Poder. Si la querrela fuese vejatoria, igual lo sería el fallo, sea él condenatorio o absolutorio. Pero ya el Gobierno ha demostrado que respeta íntegramente los fallos del Poder Judicial, aunque algunos le sean adversos, sin considerar por ello que esas resoluciones sean vejatorias.

A la ofensa gravísima cometida contra el Poder Ejecutivo los provocadores agregan ahora una ofensa no menos grave contra el Poder Judicial.

El pueblo, sin embargo, que poco comulga con estas sutilezas, observa molesto e irritado. Y se está movilizándolo en actitud de alerta frente al desarrollo ulterior de la situación. Si los ofensores y provocadores persisten en sus intenciones y bravuconadas, ya se sabe que el pueblo no gusta mucho de acudir a los Tribunales, y entiende que la justicia tiene que ser mucho más rápida y mucho más directa. Mejor harían esos agresores en someterse dignamente al imperio del derecho, antes que seguir provocando al pueblo.

Letra SOBRELTRAS POR LUIS INIGO MADRIGAL

Cuando el Marinero, que se llamaba Cosme, en aquella noche en que celebran la quiebra del vidrio bebiendo vino hasta vomitar como búfalos atiborrados de agua, invitó finalmente a Gustavo Boer a la Taberna de los Perros Ahogados, Boer no sospechó qué cantidad de aventuras le esperaban.

La primera, el suicidio del Marinero a bordo del miserable yacht en que, entre los cañaverales del Tigre, se dirigían a destino. Luego la soledad, la sed, la fatiga de los largos días de abandono. Después el buque de guerra, el acorazado fantasma tripulado por esqueletos de riguroso uniforme marino; y el puerto de destino: una costa alta y gredosa en la que "sólo un fabricante de ladrillos podía encontrarse a gusto". Entonces la larga marcha, los días de caminar que lo conducen hacia la zona azul y la compañía encantadora de las siete jovencitas, la música y el baile, pero también el terror de la amenaza del Rey de los Leprosos y su corte abominable. La larga huida hacia la ciudad de las orillas, el conocimiento de esa sociedad extraña en que los hombres de la ciudad ignoran o desprecian a los de las orillas. La destrucción de la Ciudad por los hombres de las Tierras Verdes, y otra vez el caminar sólo y (aunque esto ya sólo enumerado) los amores con Gladira, la reina del país de las amazonas y Astapul, la tierra de los campesinos que mutilan a sus esclavos, y Pajola, tierra de diosas rubias y guerreros.

A todo esto se expuso Gustavo Boer por la amistad del Marinero y a más. Porque la policía y la justicia nunca creyeron que tales aventuras sirvieran para explicar por qué el Marinero apareció muerto en la pieza de Boer y por qué éste pasaba, desnudo, por la esquina de las calles Florida y Corrientes, a las seis de la tarde de un día que no olvidarán las jovencitas y señoras que a esa hora paseaban por allí.

Es esa la historia que cuenta El traje del fantasma de Roberto Arlt (Buenos Aires, Edicom S. A., 1969, 102 pp.). Su protagonista y narrador Gustavo Boer, "detective" según señala una nota del autor — bajo la inculpación del asesinato de un marinero, que se encontró muerto en su habitación... para simular haber cometido el delito en un ataque de locura salió a la calle desnudo". Ante la acusación de homicidio Boer narra la historia citada ("Por eso he escrito estas líneas que son testimonio de mi honrada vida"), pero la nota del autor agrega: "Su mismo relato del proceso que él quiere hacernos creer, refleja su estado de anomalía; nos presenta a un imaginativo poético completamente normal. Como se supone, Boer será condenado a pesar de sus tentativas de pasar por detective". La oscilación entre realidad y fantasía, la confusión de ambas este-

De la Papelera:

EN PLANTA DE BIO-BIO LA UP OCUPO CINCO CARGOS

Una prueba de apoyo a la estatización de la empresa.

Su total apoyo a la decisión del Gobierno de estatizar la Compañía Manufacturera de Papeles y Cartones expresaron los trabajadores y empleados de la empresa, agrupados en la Federación Profesional que componen la fábrica de Lija Bio Bio, Valdivia, trabajadores forestales y sección embarques.

triquinuela de independencia y "trabajadores libres" tratan de sorprender a la opinión pública declarando que las mayorías no apoyamos la estatización".

Ante las declaraciones e informaciones de los diarios de derecha, los trabajadores piden a la opinión pública que esté alerta, ya que solo representan "La estrecha, rastrea y torcida opinión de sus pregonados".

La prueba del apoyo a la medida adoptada por el Gobierno es el resultado de la reciente elección del sindicato profesional de la fábrica de papel de diario de Bio-Bio, donde los representantes de la Unidad Popular ganaron los cinco cargos.

Otro testimonio de lo ya manifestado es la decisión de

enviar al Congreso Nacional de la CUT a los representantes de la Unidad Popular que por amplia mayoría fueron designados: René Torres Hernández y Claudio Yáñez.

Finalmente expresaron los trabajadores que ante cualquier intromisión ajena a los gremios, en sus bases, se verán obligados a aplicar medidas que puedan lamentarse.

EN PUENTE ALTO Todavía recuerdan los trabajadores de la Papelera la multitudinaria concentración efectuada el viernes pasado en Puente Alto, en apoyo a la estatización de esta empresa.

Con palabras claras el Ministro de Economía, Pedro Vuskovic, les manifestó que la industria forestal es básica para el desarrollo del país, pero que este objetivo "no puede ser cumplido si la Papelera se encuentra en manos particulares, si la inversión del Estado va a servir al final para que nos pocos obtengamos utilidades. El desarrollo de la industria forestal solo se logrará plenamente si beneficia a todos los chilenos, a todo el país y no a un grupo reducido de capitalistas".

Agregó el Secretario de Estado, que "los sectores reaccionarios, machacados con avisos, con grandes titulares, con la chiva de la libertad de prensa" porque no tienen valentía de decir abiertamente que para ellos no se trata de defender la libertad de prensa, que nadie amenaza, sino de defender un monopolio, convertir a la Papelera en un símbolo de la defensa del poder monopolista en Chile".

"Si quieren —dijo— mañana mismo convenimos su participación en la distribución del papel de diario, mañana mismo enviamos al Congreso una indicación para asegurar la distribución del papel. Ellos saben que con esto se les acaba el pretexto, por eso niuden, se olvidan y mienten sobre las intenciones de los trabajadores y el Gobierno que los representan".

Alertando a los pequeños accionistas sobre las maniobras de estos grupos previno: "Jamás se preocuparon por los pequeños accionistas. Les pagaban 300 pesos por acción. Cuando el Gobierno, pensando realmente en este sector reconoció sus derechos y les ofreció \$1.50, ellos se vendieron a nosotros a \$1.29 defendiendo la libertad de prensa, sea patriota vendiéndonos a nosotros más barato". Y no faltará el vivo, como lo hicieron con los dólares, que compra a \$1.20 y vende después a \$1.50. El patriotismo para ellos se llenan las fatirqueas, para eso han usado siempre el "patriotismo" para ganar a costa de los que tienen menos.



Su total respaldo a la medida del Gobierno en relación a estatizar la Compañía Manufacturera de Papeles y Cartones expresaron los trabajadores

agrupados en la Federación Profesional integrada por las fábricas de Lija Bio Bio, Valdivia, trabajadores forestales y sección embarques.

Afirmó Ministerio de Salud:

"EL PROGRAMA DE LECHE ESTA TOTALMENTE ASEGURADO"

CATEGÓRICAMENTE DESMIENTO EL MINISTERIO DE SALUD la información que

afirma que el Programa Nacional de Leche haya sufrido una paralización. Al respecto, entregó una

declaración que niega las afirmaciones hechas por parlamentarios integrantes de la Comisión Mixta de Hacienda y Economía durante la exposición del Ministro Zorrilla sobre Hacienda Pública, calificándolas de falsas.

aumento del 400% realizado con los mismos recursos humanos. Destaca, después, que los recursos realizados por el SNS y la Facultad de Medicina de la U de Chile demuestran que en 1er semestre de este año se cumplió con el 97% del Programa y que el 30 de septiembre se han entregado 35 millones 572 mil 353 kilos, lo que significa que se ha cumplido el 98% de las metas.

SINTESIS ECONOMICA

INICIAN CONGRESO

Bajo el patrocinio oficial de las organizaciones Nacionales del Comercio, los comerciantes del país iniciaron la celebración del 7º Congreso Nacional de Comerciantes en el Hotel Carrera.

Al evento asisten alrededor de 200 delegados representando a las diversas organizaciones comerciales del país, que formaron comisiones para iniciar de inmediato el trabajo respectivo. El Congreso finaliza hoy, con un almuerzo al que ha sido invitado el Ministro de Economía, Pedro Vuskovic y otras autoridades del sector económico.

CHILE EN REUNION ANDINA

El Presidente de la Comisión Nacional de Investigación Científica y Tecnológica, CONICYT, Dr. Victor Barbieri, asistirá a la reunión de Jefes de Planeamiento del Conveto Andrés Bello, en materia de Cooperación Científica y Tecnológica. Este evento se efectuará en Quito, Ecuador, a fines del presente mes.

Asistirán a este encuentro los representantes máximos de los organismos encargados de las políticas científicas de los cinco países firmantes del Pacto Andino y del consiguiente Convenio Cultural "Andrés Bello", vale decir Perú, Ecuador, Colombia, Bolivia y Chile. En Quito se procederá a discutir el proyecto sobre Cooperación Científica y Tecnológica en la Región, preparado por Perú por mandato de la Segunda Reunión de Ministros de Educación.

SINDICATO DE CALETONES

CUATRO REPRESENTANTES DE la izquierda y uno de la Democracia Cristiana fueron designados miembros de la nueva directiva del sindicato industrial de la Fundación de Caletones. La elección tuvo por objeto constituir la directiva de cinco miembros de ese organismo gremial que agrupa a trabajadores del cobre de la compañía minera El Teniente.

NUEVOS MILLONARIOS DEL AIRE TIENE LAN

SIETE TRIPULANTES de LAN Chile completaron un total de 37 millones de kilómetros volados al servicio de la Línea Aérea Internacional chilena. El equivalente es poco menos que la distancia que separa a la Tierra de Marte, por lo que se puede decir, metafóricamente, que este grupo de personal de LAN no sólo es internacional, sino "interplanetario".

Cada cierto tiempo los tripulantes de las aeronaves que surcan los cielos de Chile y otros países de América y Europa, acumulan millones y millones de kilómetros en sus respectivas bitácoras. Ello da una idea global del intenso trabajo que realizan y las valiosas experiencias que recogen. Tres pilotos, capitanes de aeronaves, están entre los nuevos millonarios del aire: Vicente Benavente Daza, con siete millones; Jaime Sánchez Luna y Eduardo Muñoz Román, con seis millones cada uno. También dos tripulantes de mantenimiento, Juan Miranda y José Riquelme Espinoza, con siete millones cada uno.

Además, indudablemente, se cuentan las atractivas auxiliares de vuelo: Mirtha Fernández Samur, con su primer millón de Km. en el aire y Judith Hoffmann Contreras, con tres millones.

80 HIJOS DE CAMPESINOS

UNA DELEGACION DE 80 HIJOS DE CAMPESINOS que jamás habían viajado a la capital, llegaron invitados por la Sección Bienestar del Banco del Estado. Los muchachos permanecerán hasta fines de mes, a raíz de una iniciativa que tomó el Gerente de la "Hacienda Rucamanqui, de propiedad de esta institución bancaria y a una comisión en que participó la esposa del Presidente del Banco, Rosa Schwartz de Latate.

Viajan a cargo del profesor Luis Quezada y su programa de estadía contempla, entre otras cosas, un viaje a Viña del Mar y a los balnearios del Banco en El Quisco y Quilpué. Además de otras actividades culturales e incluso una visita al Palacio de la Moneda.

EXPERTO EN ALIMENTOS

PATROCINADO POR LA COMISION NACIONAL DE INVESTIGACION Científica y Tecnológica, CONICYT, y por el Instituto Tecnológico, INTEC, llega al país el experto en conservación de alimentos de UNICEF, Dr. Aldo Buffa.

El Gobierno ha puesto énfasis en la racionalización de la alimentación preescolar, pues está consciente de que la desnutrición infantil, en los dos primeros años de vida es decisiva. Durante su visita, que durará dos semanas, tomará contacto con el CONICYT, ODEPLAN, INTEC, CORFO, ECA, IFOP, Ministerio de Agricultura, Laboratorio de Investigaciones Pediátricas y otros.

También dará una charla en el Seminario de la Sociedad Chilena de Tecnología de Alimentos y de la Sociedad Chilena de Nutrición, de Viña del Mar.

EXPOSICION EL COBRE

UNA REPLICA DE LA EXPOSICION "EL COBRE, Suelo de Chile" fue inaugurada por el Ministro de Minería, Orlando Cantuarias, en la Escuela Superior de Niñas N.º 2 de Copiapó.

La muestra es idéntica a la que fue destruida en el Liceo de Hombres N.º 11 de Santiago, con paneles y fotografías que muestran el esfuerzo de los trabajadores en la extracción de la riqueza minera del subsuelo.

EL "VAMOS ... " (De la primera página)

problema debiera ser la ampliación de los actuales programas maternos de atención de la mujer y la definición dentro de este, de un sub-programa de atención selectiva del alto riesgo fetal. Fundamenta el programa el hecho: que el alto riesgo se concentra en un pequeño grupo de madres que acumulan la mayor parte de la mortalidad y de los recursos anestésico-quirúrgicos. Parecer es razonable acumular recursos técnicos y humanos de alta calidad en aquellas pacientes que están en un mayor grado de riesgo.

Para ello, se recomienda entre algunos puntos: la adecuada atención obstétrica de la gestante sana, para prevenir accidentes y complicaciones durante el embarazo, parto y post-parto. Asistencia del alto riesgo durante el embarazo, parto y post-parto, con una tecnología capaz de disminuir o atenuar dichos riesgos. Asistencia del recién nacido en la Unidad de Alto Riesgo. Planificación eficiente de nuevos embarazos en casos de alto riesgo fetal y o materno. Es decir, si la madre tiene problemas para dar a luz, personal especializado debe estar en contacto con ella para prevenir cualquier eventualidad. Corrección de la desnutrición materna. El informe del 14º Congreso de Obstetricia y Ginecología señala,

MINISTRO ZORRILLA ESTUDIA PETICION DE FERROVIARIOS

El Director General de Ferrocarriles del Estado, Alfredo Rojas Castañeda, se entrevistó con el Ministro de Hacienda, Américo Zorrilla, para tratar diversos asuntos relacionados con la marcha de la Empresa y de los servicios que de ella depende.

Entre las materias consideradas, figuró la relativa al pago de la gratificación de fin de año, que como es ya tradicional, viene recibiendo el gremio ferroviario. El Director Rojas puso en antecedentes al Ministro de Hacienda sobre las gestiones que la Dirección de la Federación de Profesionales de los Ferrocarriles ha venido realizando ante los diversos organismos, para obtener que este beneficio sea cancelado en la primera quincena de diciembre próximo.

El Ministro de Hacienda hizo saber que se abocaría al estudio de los antecedentes y que, en principio estaba de acuerdo con la cancelación de este beneficio gremial, que constituye una "conquista" lograda hace muchos años por esos trabajadores, anunciando que daría una respuesta definitiva en el curso de la próxima semana.

El Gerente General de Chilectra hace entrega al matrimonio formado por María Eugenia Bravo y Héctor Souys Barea, de los diplomas y medallas por cumplir 25 años de Servicios en la empresa. La pareja contrajo matrimonio cuando llevaban 9 años trabajando. En un almuerzo realizado en la Planta Florida de la Compañía saludó a 87 funcionarios que completaron 25 años de servicio.



El Gerente General de Chilectra hace entrega al matrimonio formado por María Eugenia Bravo y Héctor Souys Barea, de los diplomas y medallas por cumplir 25 años de Servicios en la empresa. La pareja contrajo matrimonio cuando llevaban 9 años trabajando. En un almuerzo realizado en la Planta Florida de la Compañía saludó a 87 funcionarios que completaron 25 años de servicio.

PLANIFICACION FAMILIAR

Existen características demográficas socio-económicas, asociadas o propias del embarazo, que identifican a las mujeres en un serio riesgo para su salud y para el niño por nacer. Frente a dicho grupo se deben tomar medidas de educación y planificación familiar, y cuando se ha producido la gestación se deben identificar precozmente y ofrecerles un cuidado y manejo especial.

LA LECHE

Las conclusiones más importantes referentes a la lactancia señalan que es altamente necesario tratar de obtener en nuestro medio, como país en vías de desarrollo, una mayor duración de lactancia. Una visita inspectiva realizada en forma sorpresiva a las obras en construcción de la población "El Montijo", de la comuna de Barrancas, del Subsecretario de Vivienda, Marcos Álvarez García, en un recorrido por la población, Álvarez revisó los libros de obra de verificar si los trabajos marchaban dentro de los plazos fijados. También pidió a la firma responsable que se apurara la instalación de ocho manómetros que dotarán de agua al sector sur de la población, la que deberá comenzar a funcionar en enero próximo. Los pobladores, por su parte, pidieron a Álvarez que se instalara un retén de caraboneros y se habilitara un policlínico, pediceros que fueron recogidos por el Subsecretario, quien se puso en contacto con el Ministerio del Interior para la instalación del retén y con el Ministerio de Salud.

TRABAJOS EN EL MONTIJO

UNA VISITA inspectiva realizada en forma sorpresiva a las obras en construcción de la población "El Montijo", de la comuna de Barrancas, del Subsecretario de Vivienda, Marcos Álvarez García, en un recorrido por la población, Álvarez revisó los libros de obra de verificar si los trabajos marchaban dentro de los plazos fijados. También pidió a la firma responsable que se apurara la instalación de ocho manómetros que dotarán de agua al sector sur de la población, la que deberá comenzar a funcionar en enero próximo. Los pobladores, por su parte, pidieron a Álvarez que se instalara un retén de caraboneros y se habilitara un policlínico, pediceros que fueron recogidos por el Subsecretario, quien se puso en contacto con el Ministerio del Interior para la instalación del retén y con el Ministerio de Salud.

Señala la FECH:

EL MOVIMIENTO ESTUDIANTIL DEFENDERA REFORMA EN LA "U"

LA REFORMA UNIVERSITARIA es irreversible y nos encargamos de defenderla hasta donde sea necesario, y el movimiento estudiantil, encabezado por su Federación de Estudiantes no vacilará en un solo instante en defender a la Universidad, al Consejo Normativo Superior y a la Reforma, así lo expresa una declaración de la FECH, reafirmando aún más su apoyo a la legalidad por la cual se rige esta casa de estudios superiores.

En parte la declaración señala al Rector Boeninger como el instigador de la violencia, "quien a la voz de las piedras, salió a la calle a reunirse con los asaltantes y acompañado por un grupo de parlamentarios freistas y nacionales arrastró a los exhaltados hasta la Moneda".

Boeninger y sus secuaces ya no se conforman con tomarse escuelas universitarias, ya no les basta violar la ley universitaria hoy han violado la Constitución Política tomándose por algunos momentos la Subsecretaría del Interior en la Casa de Gobierno".

Nunca el país había sido testigo de este tipo de provocaciones, y lo peor del caso es que su Rector, la más alta autoridad en el plano universitario es su principal complotador.

Sr. Boeninger, las cosas por su nombre. Los que se tomaron los edificios de Ingeniería fueron sus partidarios en cumplimiento de sus instrucciones, y los que rescataron esos locales fueron la mayoría de los estudiantes cumpliendo instrucciones de la FECH".

Finalmente el movimiento estudiantil insta al Rector, que ya no lo es, pues el Consejo Normativo Superior no lo reconoce como tal, a que si quiere enfrentamientos no op

ra ni invente brigadas. El enfrentamiento debe ser cara a cara con la FECH, con el grueso del estudiantado. Todos aquellos antirreformistas, Pacheco, D'Etigny, Pablo Rodríguez y otros "serán aplastados por los estudiantes y el pueblo, que ha demostrado ser capaz de aplastar a la contrarrevolución en el terreno que sea necesario".

La FECH ha resuelto que no habrá una toma más, no permitiremos que la reacción ponga en peligro el año académico de los miles de estudiantes e impondremos la normalidad en todas partes, para asegurar con la fuerza del movimiento estudiantil que la Universidad debe servir a los intereses de Chile y su pueblo.

ESCUELA DE ENFERMERIA

A la ola de tomas las escuelas se han levantado ahora para señalar su apoyo al Consejo Normativo Superior, ya que éste constituye un organismo colegiado representativo de las bases y elegido democráticamente.

Al respecto la Escuela de Enfermería indica su repudio a todos los paros y tomas de escuelas promovidas por los sectores reaccionarios, para lo cual acuerda lo siguiente:

La asamblea fue pedida con una hora de anticipación en circunstancias que el reglamento estipula: "Toda asamblea extraordinaria debe ser solicitada con un mínimo de 4 a 6 horas de anticipación". Es así que el Centro se vio imposibilitado de citar a asamblea a toda la comunidad Universitaria del Área Norte. Declara que las actividades académicas continúan, salvo algunos sectores minoritarios que se han declarado en paro.

4.- Repudio al Diario "La Prensa", representante de sectores

derechistas, D.C. de nuestro país por:

a.- Publicar declaraciones falsas referentes al problema Universitario, tomando el nombre del Centro de Alumnos y de toda la Comunidad de nuestra Escuela b.- No cumplimiento de los requisitos legales (Art. 11, Ley 16643) al no publicar los desmentidos entregados, referentes al artículo aparecido el día martes 16 de noviembre. Segundo Cuerpo, Pág. 5.

El Decanato de la Facultad de Medicina siente la obligación de expresar su reconocimiento a los docentes, alumnos y funcionarios de la Facultad que, sustentando las más diversas posiciones ideológicas frente a la crisis actual que vive la Universidad, ha decidido mantener sus actividades académicas normales. Ello ha permitido que más del 80% del programa curricular se realice sin alteraciones.

Las autoridades de las diversas dependencias de la Facultad, Escuelas y Departamentos, han recibido instrucciones de dar curso a las medidas administrativas que correspondan a las personas que abandonen u obstruyan el normal desarrollo de la enseñanza.

A comienzos de la presente semana se restablecerá completamente la docencia en las disciplinas en que ha sido interrumpida con el concurso de los académicos que voluntariamente están dispuestos a reemplazar a los docentes que han hecho abandono de sus deberes.

Todos los estudiantes deben concurrir regularmente a cumplir sus obligaciones, por cuanto no se proyecta recuperación de clases, trabajos prácticos, ni pruebas de evaluación.

Prof. Dr. Alfredo Jadresic DECANO

A continuación de...



y más de 779 ciudades en BRASIL

ESTE SIMBOLO VUELVE NUEVAMENTE A LONDRES

ahora como mayoritario en la formación de un BANCO MULTINACIONAL que probablemente se llamará "EUROPEAN BRAZILIAN BANK LTD." con un capital de 4 millones de Libras Esterlinas. Si, BANCO DO BRASIL tendrá la mayor participación, con 35% del capital, seguido de "Bank of America Ltd." (Inglaterra) con 17.5%, "América" (Luxemburgo) con 17.5%, "Deutsche Bank" (Alemania) con 15% y "Unión de Bancos Suizos" con 15%.

Con Sede en Londres, el nuevo Banco operará a plazos recibir depósitos, promover y administrar préstamos de consorcios general y también promover la colocación de títulos brasileños en el mercado europeo.

BANCO DO BRASIL S.A. ...sigue creciendo

Juventud socialista:

LA REACCION UTILIZA RECTORIA DELA "U" COMO PEON DE SU ESTRATEGIA GOLPISTA

● Carlos Lorca y Manuel Rodríguez advierten que la juventud de la UP defenderá intransigentemente los principios de la reforma y que los que intenten impedirlo por la fuerza se encontrarán con su oposición en todos los terrenos



Manuel Rodríguez, Secretario General y Subsecretario de la Federación Juvenil Socialista: la Unidad Popular ganará las elecciones para la rectoría de la Universidad de Concepción "para defender desde ahí una política de apoyo al Gobierno y de incorporación del estudiantado a las tareas revolucionarias".

Las nuevas tomas Defendemos intransigentemente los principios de la reforma, exigiremos la culminación normal del año académico y aquellos que intenten impedirlo por la fuerza, se encontrarán con nuestra oposición en todos los terrenos. Calificaron además de extremadamente grave lo que sucede en la "U" y señalaron que "la reacción utiliza a la rectoría como un peón de su estrategia golpista. Les advertimos que no caeremos en una política de transacciones, llegué el momento del enfrentamiento resuelto y les responderemos en todos los terrenos y en la forma en que ellos lo están desarrollando".

Las elecciones de la Universidad de Concepción se efectuarán en diciembre y postula como candidato a presidente Manuel Rodríguez, encabezando la lista de la Unidad Popular que integra el Partido Socialista el

Gobierno se querelló contra 15 Parlamentarios

Los parlamentarios de la Democracia Cristiana y del Partido Nacional, que aparecen en la lista presentada ante la Corte por el Gobierno en los sucesos de los miércoles últimos, son los parlamentarios: Arturo Frei Bolívar, Blanca Retamal, Juan Valdes, Alberto Zaldivar, José Monares y Carlos García del Partido Nacional; Silvia Alessandri, Miguel Amunátegui, Mario Arnelo, Jaime Bulnes, Engelberto Frías, Domingo Godoy, Germán Riesco, Silvio Rodríguez y Aníbal Scarella. También deberán ser citados al

I.C. INSISTIRA EN PREVISION PARA PASTORES

La Izquierda Cristiana anunció que presentará un nuevo proyecto de ley sobre la previsión a ciertos sectores de trabajadores dependientes entre los que se encuentran sacerdotes, pastores y otros. Que este es sólo un triunfo transitorio de los sectores antipolíticos y que la CIC no cejará en su empeño hasta lograr que se reconozca el derecho a la previsión a los pastores y ministros de la Iglesia Evangélica, iniciativa que había sido presentada por los Parlamentarios de la Izquierda Cristiana. Ha comisionado al Diputado Luis Maira, para que redacte y presente un nuevo proyecto sobre esta materia, que es de indiscutible justicia para amplios sectores de nuestro pueblo".

L. MUNICIPALIDAD DE ÑUÑO A

PROPUESTA PUBLICA DE PAVIMENTACION

LA MUNICIPALIDAD DE ÑUÑO A LLAMA A PROPUESTA PUBLICA PARA PAVIMENTAR EN CEMENTO UN TRAMO DE APROXIMADAMENTE 800 METROS DE LONGITUD, UBICADO EN LA SUBIDA DEL CAMINO EXISTENTE AL ORIENTE DEL CANAL LAS PERDICES DE ACUERDO CON LO QUE SE INDICA EN LAS BASES RESPECTIVAS. LLAMASE A PROPUESTA PUBLICA SEPARADA PARA PAVIMENTAR EN ASFALTO O MACADAM UN TRAMO APROXIMADO DE 1.000 METROS LINEALES PARALELO AL CANAL LAS PERDICES HASTA EMPALME CON LA SUBIDA DEL CAMINO SEÑALADO ANTERIORMENTE. ESTAS PROPUESTAS DEBERAN SER CONFORME A LAS BASES, ESPECIFICACIONES TECNICAS Y CONDICIONES DETERMINADAS POR LA DIRECCION DE OBRAS MUNICIPALES DE ÑUÑO A. LAS BASES PARA ESTAS PROPUESTAS PUBLICAS PODRAN RETIRARSE DESDE EL DIA LUNES 22 DE LOS CORRIENTES DE 8.00 A 12.00 HORAS EN LA DIRECCION DE OBRAS MUNICIPALES (PLAZA ÑUÑO A). LAS PROPUESTAS SE ABRIRAN EL LUNES 29 DEL PRESENTE MES Y AÑO, A LAS 11.00 HORAS EN LA SALA DE DESPACHO DEL SR. ALCALDE ÑUÑO A, NOVIEMBRE DE 1971. JORGE MONCKEBERG BARROS ALCALDE ENRIQUE VERGARA FLORES SECRETARIO MUNICIPAL

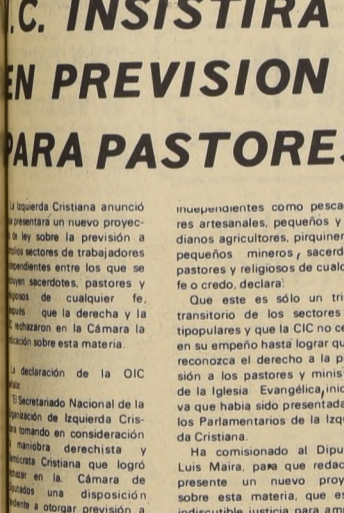

Diputado Luis Maira, comisionado por la I.C. para presentar proyecto de ley que otorga previsión a pastores y sacerdotes.

ESCUELA DE CUADROS INAUGURARA LA OIC

El próximo jueves 25 del presente se inaugurará en el local de la Organización de Izquierda Cristiana, el primer curso de la Escuela de cuadros "José Antonio Echeverría", destinada a preparar equipos de acción y educación política en la base popular. A este curso inaugural, podrán concurrir todas aquellas personas que estén interesadas en conocer los temas que se expondrán los días martes y jueves a partir de las 19.30 hrs, sin importar si militan o no en la OIC o en otro partido político. Las charlas se realizarán en el local de la Organización, Cienfuegos 15. En este primer curso se tratarán los siguientes temas: "Porqué la Izquierda Cristiana" que expondrá el Diputado Julio Silva Solar; "Capitalismo Imperialismo, Subdesarrollo" a cargo de Juan E. Miquel; "El Socialismo", que dictará el Secretario General de la I.C. Bosco Parra; "La Vía Revolucionaria Chilena", por el Ministro de Agricultura, Jacques Chonchol; "Cristianismo y Marxismo", por Luis Badilla; y "Organización y Programación Política", por Antonio Cavalla.

La Federación Juvenil Socialista tendrá un pleno el próximo sábado y según informa su Secretario General, Carlos Lorca, en el se analizarán las resoluciones aprobadas en el último seminario nacional de la juventud chilena, donde se abordaron diversos problemas y en especial la batalla por la producción. Se acordó en esta oportunidad reorientar los trabajos voluntarios ligándolos directamente a la producción, constituir brigadas de vanguardia de la producción, trabajar en la reforestación de la pampa del Tamarugal, colonización de Aysén, construcción de un tranque en el Norte Chico, y continuar los Centros de Iniciación en Deportes y Recreación en las poblaciones, con participación de la juventud y asesoría de especialistas.

La actitud de la Democracia Cristiana Universitaria y destacó que se ha unido con los sectores más reaccionarios de la Universidad de Chile para defender la tesis del plebiscito, pero se niega a someterse a consultas a nivel del movimiento estudiantil, pretextando falta de garantías. Señala que la DCU ha decidido no presentar lista en la FECH, "fusando" el mismo manido argumento a que recurrieron en la FEUT, donde el estudiantado les propinó una contundente paliza, eligiendo con un aplauso margin a una directiva de la UP. "Desafiamos—agregó— a la Juventud Democrata Cristiana a participar en las elecciones de la Federación de Estudiantes de Chile y a dirimir ante las masas estudiantiles nuestras profundas diferencias".

PLENO DE LA FJS La Federación Juvenil Socialista tendrá un pleno el próximo sábado y según informa su Secretario General, Carlos Lorca, en el se analizarán las resoluciones aprobadas en el último seminario nacional de la juventud chilena, donde se abordaron diversos problemas y en especial la batalla por la producción.

Al pequeño accionista de la Cía. Manufacturera de Papeles y Cartones: Hablando en plata, sus acciones valen E° 1,50 y se pagan todas al contado.

UN ESCUDO

Lo demás son especulaciones. Un pequeño capital que es el fruto de una vida de trabajo, no puede abandonarse a juegos especulativos de incierto desenlace. Si sus ahorros, transformados en acciones, representan su única seguridad para el futuro, no corra riesgos. Venda sus acciones ahora, al mejor precio y cobre el total al contado en sólo 24 horas. Estas ventajosas condiciones se ofrecen a todos los pequeños accionistas de la Compañía Manufacturera de Papeles y Cartones, de acuerdo con las normas legales impartidas por la CORFO en la apertura del poder de compra que nos ha sido confiado. CONSULTE MAYORES DETALLES EN CUALQUIERA DE NUESTRAS OFICINAS DE SANTIAGO O PROVINCIAS. Atención de Lunes a Viernes: todo el día hasta las 18.00 hrs. BANCO OSORNO Y LA UNION

EN EL CENTRO DEL NUEVO CENTRO!! EXCEPCIONALES DEPARTAMENTOS 2 y 3 dormitorios con y sin pieza de servicio Doble ventana de aluminio Central de agua caliente Calefacción central Dos ascensores Estacionamientos optativos. Sábados, Domingos y festivos, atención en el edificio de 10.30 a 13.30 y de 17.00 a 20.30 Semana: sólo de 17.00 a 20.30. VENTAS: Depto. de Comisiones de Confianza del Bco. del Estado y AGSA - Bombero Salas 1351 Piso 4° - Fono 88820

CIME: 20 AÑOS PARA 2 MILLONES DE INMIGRANTES

¿Conoce usted lo que es el CIME? ¿Sabe a qué se dedica, que representa, cual es su importancia? Porque la sigla tal vez no nos dice nada. Pero si tiene que decirnos el hecho de que el CIME ha tenido que ver con el destino y la suerte de casi dos millones de seres humanos.

El Comité Intergubernamental para las Migraciones Europeas (CIME) fue creado el 30 de noviembre de 1971. Es decir, el CIME está a punto de cumplir 20 años de actividades.

La institución, que es internacional, nació frente a la necesidad de contar con un organismo que se preocupara de las migraciones de enormes conglomerados europeos hacia distintos lugares del globo.

En estos 20 años de labor el CIME se ha preocupado del transporte y la ubicación de 1.900.000 personas. De este número, 450.000 han correspondido a América Latina.

De las actividades del Comité Intergubernamental para las Migraciones Europeas, de su trascendencia, de lo que ha hecho y lo que está por hacer, nos habló largamente Prospero Morales Pradilla, colombiano, quien se desempeña como Jefe de Información Pública del CIME para América Latina.

Morales, que es periodista y abogado, que ha sido catedrático de la Escuela de Periodismo de la Universidad de América, que ha desarrollado una nutrida actividad diplomática y que ha escrito una serie de novelas y ensayos en torno a las migraciones, se encuentra de visita en nuestro país con el objeto de estudiar las posibilidades de una mayor captación de inmigrantes europeos hacia nuestro país.

un organismo que se preocupa del problema. Se trataba de au-



Prospero Morales Pradilla, Jefe de Información Pública del CIME para América Latina, aparece acompañado de Andrés Sosa, oficial de enlace y operaciones de la misma institución.

—Poco después de la Segunda Guerra Mundial —señala Prospero Morales— hubo mucho europeo que, por diversas razones, emigró en busca de mejores horizontes. El número de emigrantes era tan cuantioso que los países afectados se vieron en la necesidad de crear

darios, de guiarlos e incluso de pagarles el pasaje de ida hacia el país por el que se inclinaban.

Luego de la crisis europea de post guerra las migraciones comenzaron a declinar. Sin embargo, pese a esa merma, la actividad del CIME seguía siendo tan importante como al comienzo. Hoy día el CIME se preocupa fundamentalmente de sus programas de migración selectiva. Esto significa que nosotros estudiamos las posibilidades de un país determinado, sus necesidades de técnicos, de profesionales o de mano de obra. Una vez establecidas estas, recién entonces damos el visto bueno para que el inmigrante pueda establecerse sin que su presencia

en el país escogido signifique un desplazamiento de los nacionales.

En el caso chileno agrega Morales, es incontestable la necesidad de técnicos en metalurgia. Falta especialistas en esas materias y el CIME está en condiciones de aportarlos. Y algo similar se realiza en otros países de acuerdo a sus propias necesidades.

Aparte de eso el CIME ha extendido su labor a las migraciones que se producen dentro de los propios países. Más claro en ciertas oportunidades se necesita mano de obra en una zona específica y hacia esa zona convergen millares de trabajadores que no siempre están en condiciones de hacerlo de la mejor manera. Pues bien, el CIME se preocupa de esta situación y hemos logrado excelentes resultados en los países en que el fenómeno se da con mayor continuidad.

—Volviendo a la situación chilena y al objeto de mi visita, esta obedece, entre otras cosas, a un logro de las autoridades el máximo de información a través de los organismos competentes de lo que es Chile. Y a presentar esa información en el extranjero para que el europeo, el inmigrante en potencia, se interese por venir acá.

Sin duda que es importante todo aquello que se pueda mostrar en cuanto a la belleza del paisaje, de la fauna y de la flora nacional. Pero tan importante como eso es mostrar en Europa las fábricas de ustedes, como laboran, su tecnología y el dinamismo que está presente en toda la actividad productora. Desgraciadamente, diría yo, existe una imagen muy deformada de la realidad chilena. Y esa imagen hay que corregirla y el CIME está en condiciones de hacerlo.

GRAN AUMENTO EN PRODUCCION DE MEDICAMENTOS DE FORMULARIO

En un 600% ha aumentado la producción de medicamentos del Formulario Nacional en relación al año pasado, situación que permitirá disponer de un normal abastecimiento para 1971-1972.

Así lo informó el Subgerente de Laboratorio Chile, Hugo de la Fuente, quien manifestó que no existen problemas con stock de materias primas. Dijo que se había iniciado la cuarta etapa del Formulario Nacional, con la incorporación de una serie de medicamentos, que permitirá que alrededor del 90% de los productos de mayor consumo estén contenidos en él.

Agregó que en los últimos seis meses la demanda de medicamentos del Formulario ha crecido en un 30%, y que actualmente el Laboratorio está entregando sobre 500 mil unidades de envases unitarios de medicamentos. Para los primeros meses de

1972 se espera duplicar las entregas, lo cual se aumentará a más de un millón por ciento las 80 mil unidades que se producían en 1970.

MEJOR COSTO

Los medicamentos del Formulario Nacional al que son los más requeridos y de mayor consumo, tiene un precio que por lo menos es diez por ciento inferior al producto similar que se entrega en cualquier laboratorio, expresó de la Fuente.

Laboratorio Chile es una sociedad anónima en la cual el 80% de las acciones pertenece al Servicio Nacional de Salud, Servicio de Seguro Social y Caja de Empleados Particulares. Posee, además, el SERMENA y la Caja de Previsión de Carabineros.

El caso del SNS el laboratorio abastece el 90% de las necesidades que ese servicio tiene en materia de envases clínicos.

El este Laboratorio trabaja 650 personas y la actividad la empresa procede a renovar parte importante de su maquinaria.

Reiteró finalmente Hugo de la Fuente que cualquier escasez de medicamentos del Formulario Nacional que se observara en el mercado no sería responsabilidad del Laboratorio Chile, ya que esta empresa cuenta con un stock de materias primas y productos semielaborados que no sólo permite una normal entrega para todo el presente año, sino también para el próximo.

NACIMIENTO
Ha nacido María Fernanda hija de Rubén Darío Guevara Valderrama y de Juana Calderón Arancibia.

BANCO NACIONAL DEL TRABAJO BANCO PANAMERICANO FUSION

Comunicamos a nuestros estimados clientes que desde el Lunes 22 de Noviembre próximo, se llevará a efecto la fusión legal del Banco Panamericano y del Banco Nacional del Trabajo.

A contar de esa fecha continuará operando el banco Nacional del Trabajo exclusivamente como Banco fusionado.

No obstante, en lo relativo a recepción de depósitos para Cuentas Corrientes, dado que los sistemas de los Bancos fusionados son todavía diferentes, nos será posible en forma inmediata, como hubiese sido nuestro deseo, atenderlos indistintamente en cualesquiera de las Oficinas de la nueva empresa.

Por consiguiente, para los efectos de depositar, rogamos a nuestros estimados clientes continúen utilizando las mismas Oficinas que hasta ahora los atendían en dicho servicio.

De antemano solicitamos a nuestra clientela se sirva aceptar nuestras excusas por las molestias que pueda causar esta limitación momentánea, dándole en todo caso, seguridades de que ella será superada en el más breve plazo posible.

Nos es grato detallar, en seguida, el total de las oficinas que el nuevo Banco Nacional del Trabajo pone a disposición de su clientela:

SANTIAGO	SUCURSALES PROVINCIAS
Agustinas 828	Arica -21 de Mayo 345
Matucana 20 - A	Iquique -Tarapacá 440
Irrazábal 731	Antofagasta -J. Washington 2653
Irrazábal 3239	Mantos Blancos (Caja Auxiliar) - Mantos Blancos s/n
San Diego 2360	Copiapó - Chacabuco 399
Providencia 1545	Vallenar - Serrano 919
Providencia 1940	Calle Craig s/n
Avda. La Paz 229	Cordovez 544
Avda. El Bosque 17	Cochimbo (Sub Agencia) - Aldunate 799
Recoleta 2302	Valparaíso - Esmeralda 939
Tucapel 3095	Valparaíso (Caja Auxiliar) - Clave 341
Paseo Matte, Local K-310	Vina del Mar (Sub Agencia) - Valparaíso 244
Ahumada 254	Limache (Sub Agencia) - Urmeneta 31
21 de Mayo 583, Local 883	Villa Alemana (Sub Agencia) - Valparaíso 725
Marcoleta 250, interior	Rancagua - Independencia 665
Dávila 666	Rancagua - Independencia 486
Gan Avenida 8503	Rengo (Sub Agencia) - Avda. Bisquert s/n
Las Condes 7085	Concepción - Aníbal Pinto 398
Alameda 1938	Los Angeles - Lautaro 361
Independencia 1002	Laja (Sub Agencia) - Balmaceda esq. Paredes
San Pablo 1041	Temuco - Bulnes 483, Local 1
Huérfanos 1360	Talagante - Avda. B. O'Higgins 994
Avda. Matta 301	Melipilla - Avda Serrano 292
Avda. Bulnes 141	
Avda. Vicuña Mackenna 1494	
Santa Filomena 381	
Merced 398	
Bandera 102 - CASA MATRIZ	

Finalmente reiteramos nuestro deseo de que el Banco Nacional del Trabajo continúe siendo la institución bancaria que esté a la vanguardia de los cambios y al servicio de todos y cada uno de los chilenos.

Héctor Fuenzalida Labbé Gerente General
Gilberto Villablanca Collado Presidente
Santiago, noviembre 1971

VALPARAISO



El director de Empremar, Humberto Rivas Burgos, que cumplió un año en su cargo designado por el Presidente Allende, recibe un objeto artístico en el homenaje rendido por los diversos Sindicatos que mantienen relaciones laborales con la Empresa. Abajo, con los dirigentes sindicales.

HOMENAJE A DIRECTOR DE EMPREMAR

VALPARAISO (Por Sara Vial Corresponsal) Trabajadores de EMPREMAR testimoniaron su reconocimiento al director de la Empresa Humberto Rivas Burgos, quien cumplió un año en sus funciones.

Durante el acto habló en representación del Sindicato Profesional de Oficiales de la Marina Mercante Nacional, SIPROMAR, su secretario general Aldo Arancibia, por el Sindicato Profesional de Tripulantes, Pedro Bradanovic, del Sindicato Profesional de Capitanes de Alta Mar, Eugenio

Oliva Bernabe. Estuvieron presentes las delegaciones de los Sindicatos de Pisacalles y Carpinteros y Calafates, además de un gran número de empleados y obreros de EMPREMAR.

Le fue entregado a Humberto Rivas un artístico plato de cobre grabado y fueron leídas diversas cartas y telegramas de saludos de todas las oficinas y asociaciones de trabajadores de la Empresa Naviera, Estatal, en la comida que se efectuó en el Casino del Sindicato Profesional de Estibadores.

MUNICIPALES ENTREGARAN TRABAJOS VOLUNTARIOS

VALPARAISO (Por Sara Vial Corresponsal) El alcalde de Valparaíso, Sergio Vuskovic, ha dirigido una comunicación al

Presidente Allende, informándole que los empleados municipales de esta ciudad han acordado trabajar los sábados de 9 a 12 horas, respondiendo a la solicitud formulada en este sentido por el Alcalde.

Los restantes días del año en curso, podrán durante esas horas, al día el trabajo atrasado, y desde el primer sábado de enero de 1972 en adelante, atenderán al público que asista a las oficinas. El cada repartición colaborará el 50% del personal anteriormente los empleados

municipales de Valparaíso trabajaban solamente hasta el día viernes.

El alcalde porteno agrega además en su carta al Presidente Allende, que "acogiéndolo del discurso pronunciado por el 20 de septiembre pasado, la denuncia relacionada con sumas invertidas en viáticos, lo hace llegar una copia fotostática del oficio N° 822 del tesoro municipal, en el cual se detalla el gasto de \$ 5.746.51 correspondiente a viáticos durante el año 1970. Durante el presente año no se ha gastado ni un solo escudo por este concepto. Lo mismo sucede con la Comisión Especial de

Saneamiento de Valparaíso y Viña del Mar, por el presidente Se adjunta al Presidente Allende una copia fotostática de la cuenta que se rindiera al Secretario Ejecutivo y en que se detalla el monto invertido durante el año 1970 y la que corresponde al año 1971, que es nada".

El alcalde Vuskovic agradece además al Presidente la ayuda prestada a Valparaíso, por el fondo correspondiente al 2% constitucional para la remoción de escombros en la ciudad y le informa que tanto en el plan como en las subidas hacia los cerros se está ya libre de esos elementos

a través de Chile

SIGUE RECONSTRUCCION EN LA ZONA DEL SISMO

LA CONSTRUCCION de 30.000 casas y departamentos en la zona devastada por el sismo de julio pasado contempla el plan de reconstrucción de viviendas, urbanización y equipamiento comunitario que ha elaborado el Ministerio de la Vivienda y Urbanismo.

De acuerdo a lo que se informó ayer en esa Secretaría de Estado, esta iniciativa permitirá además llevar adelante, junto con los planes de reconstrucción de bloques de edificios de departamentos asísmicos, lo que significa un mejor aprovechamiento del terreno, ya que se reconstruye en altura, se rediseñan ciudades y localidades importantes y se pone término en forma definitiva a la construcción de adobe.

El plan considera la construcción de 2.157 nuevas viviendas en el sector urbano, correspondiente a 8.860 unidades a la labor directa del Ministerio. El resto pertenece a 8.017 viviendas a través del sistema de ahorro y préstamo y 8.280 en crédito para la construcción.

En lo que se refiere a la construcción de viviendas rurales, se contemplan 7.600 unidades y estas serán realizadas a través de CORA e INDAP. La construcción de todas estas viviendas tendrá un costo de 1.449.993 escudos.

En el plan se considera asimismo la reparación de otras 7.000 viviendas, fijando en 5.000 los créditos a particulares con dicho fin, hasta una suma ascendente a 40 millones de escudos. Además, reparaciones fiscales y en poblaciones, otras 2.500 viviendas, con un costo de 12.500.000 escudos.

Finalmente se señaló que junto con la ejecución de obras de equipamiento social por un valor de 95.023 escudos, se considera la suma de 7 millones de escudos en reparación de infraestructura, pavimentación y agua potable.

Esta nueva planta fue colocada en la provincia de O'Higgins donde sus operaciones permitirán establecer 260 kilómetros de pavimento con doble tratamiento superficial otros 120.

El Plan Parker—llamado así el nombre de las plantas— tiene una duración de tres años y incorporará al sistema iniciado en la zona de Antofagasta y seguida por Tarapacá, Atacama, Coquimbo, Aconcagua, Valparaíso, Santiago, Bio Bio, Cautín, de ripiar y pavimentar caminos por administración directa.

Cada planta tiene una producción horaria promedio de 70 metros cúbicos de obra en condiciones óptimas. La mayor o menor producción depende del tamaño del material obtenido.

El programa, cuyo costo se estima en 18 millones de escudos, comprenderá 100 kilómetros de líneas de doble tratamiento superficial y 259 mil 500 metros cuadrados de establecimiento, en una variedad de caminos que se distribuirán en las zonas de Antofagasta, Coquimbo, Santiago, Bio Bio, Cautín, de ripiar y pavimentar caminos por administración directa.

La inversión total del programa ascenderá a cerca de 37 millones de escudos y para la primera parte de su construcción, la Junta de Adelanto de Arica, que no una cantidad de 4 millones de escudos, se comprometió a proporcionar, a la vez, el 25% del costo de los trabajos, ambos porcentajes serán cubiertos por el Estado. Los trabajos fueron realizados por la Barbe y Asociados S.A., que tiene una superficie de 15 hectáreas.

Un convenio que permitirá la construcción de un Parque Industrial para la pequeña industria y artesanado de Arica, fue firmado ayer entre el Director de Arquitectura, Carlos Albrecht y el Subgerente General del Servicio de Cooperación Técnica, Iván Contreras.

Esta es una iniciativa largamente esperada por los industriales arriqueños, mediante ella se podrán urbanizar y construir las instalaciones para 126 predios y un centro artesanal, con capacidad para 40 puestos menores.

TALCA. Más de doscientas alumnas, venidas desde las diversas comunas de la provincia, asistieron a los cursos que dictó el COCEMA de Talca.

Estos se desarrollaron en la Intendencia de la provincia, fueron gratuitos y correspondieron a las especialidades de Peluquería, Primer Auxilio, Juguetería y Corte y Confección.

La actividad será clausurada con una exposición de todos los trabajos ejecutados en el período de clases, y con la entrega de títulos, quedando de esta manera capacitadas las alumnas del curso para entregar los conocimientos adquiridos a su respectiva organización comunitaria (Eduardo Luengo, Corresponsal).

UNA TERCERA PLANTA CHANCADORA incorporada al Ministerio de Obras Públicas, llamado "Plan Parker", se está desarrollando en la zona de Vialidad para avanzar la pavimentación y pavimentación de caminos por administración directa.

Esta nueva planta fue colocada en la provincia de O'Higgins donde sus operaciones permitirán establecer 260 kilómetros de pavimento con doble tratamiento superficial otros 120.

El Plan Parker—llamado así el nombre de las plantas— tiene una duración de tres años y incorporará al sistema iniciado en la zona de Antofagasta y seguida por Tarapacá, Atacama, Coquimbo, Aconcagua, Valparaíso, Santiago, Bio Bio, Cautín, de ripiar y pavimentar caminos por administración directa.

Cada planta tiene una producción horaria promedio de 70 metros cúbicos de obra en condiciones óptimas. La mayor o menor producción depende del tamaño del material obtenido.

El programa, cuyo costo se estima en 18 millones de escudos, comprenderá 100 kilómetros de líneas de doble tratamiento superficial y 259 mil 500 metros cuadrados de establecimiento, en una variedad de caminos que se distribuirán en las zonas de Antofagasta, Coquimbo, Santiago, Bio Bio, Cautín, de ripiar y pavimentar caminos por administración directa.

La inversión total del programa ascenderá a cerca de 37 millones de escudos y para la primera parte de su construcción, la Junta de Adelanto de Arica, que no una cantidad de 4 millones de escudos, se comprometió a proporcionar, a la vez, el 25% del costo de los trabajos, ambos porcentajes serán cubiertos por el Estado. Los trabajos fueron realizados por la Barbe y Asociados S.A., que tiene una superficie de 15 hectáreas.

Un convenio que permitirá la construcción de un Parque Industrial para la pequeña industria y artesanado de Arica, fue firmado ayer entre el Director de Arquitectura, Carlos Albrecht y el Subgerente General del Servicio de Cooperación Técnica, Iván Contreras.

Esta es una iniciativa largamente esperada por los industriales arriqueños, mediante ella se podrán urbanizar y construir las instalaciones para 126 predios y un centro artesanal, con capacidad para 40 puestos menores.

TALCA. Más de doscientas alumnas, venidas desde las diversas comunas de la provincia, asistieron a los cursos que dictó el COCEMA de Talca.

Estos se desarrollaron en la Intendencia de la provincia, fueron gratuitos y correspondieron a las especialidades de Peluquería, Primer Auxilio, Juguetería y Corte y Confección.

La actividad será clausurada con una exposición de todos los trabajos ejecutados en el período de clases, y con la entrega de títulos, quedando de esta manera capacitadas las alumnas del curso para entregar los conocimientos adquiridos a su respectiva organización comunitaria (Eduardo Luengo, Corresponsal).

UNA TERCERA PLANTA CHANCADORA incorporada al Ministerio de Obras Públicas, llamado "Plan Parker", se está desarrollando en la zona de Vialidad para avanzar la pavimentación y pavimentación de caminos por administración directa.

Esta nueva planta fue colocada en la provincia de O'Higgins donde sus operaciones permitirán establecer 260 kilómetros de pavimento con doble tratamiento superficial otros 120.

El Plan Parker—llamado así el nombre de las plantas— tiene una duración de tres años y incorporará al sistema iniciado en la zona de Antofagasta y seguida por Tarapacá, Atacama, Coquimbo, Aconcagua, Valparaíso, Santiago, Bio Bio, Cautín, de ripiar y pavimentar caminos por administración directa.

Cada planta tiene una producción horaria promedio de 70 metros cúbicos de obra en condiciones óptimas. La mayor o menor producción depende del tamaño del material obtenido.

El programa, cuyo costo se estima en 18 millones de escudos, comprenderá 100 kilómetros de líneas de doble tratamiento superficial y 259 mil 500 metros cuadrados de establecimiento, en una variedad de caminos que se distribuirán en las zonas de Antofagasta, Coquimbo, Santiago, Bio Bio, Cautín, de ripiar y pavimentar caminos por administración directa.

La inversión total del programa ascenderá a cerca de 37 millones de escudos y para la primera parte de su construcción, la Junta de Adelanto de Arica, que no una cantidad de 4 millones de escudos, se comprometió a proporcionar, a la vez, el 25% del costo de los trabajos, ambos porcentajes serán cubiertos por el Estado. Los trabajos fueron realizados por la Barbe y Asociados S.A., que tiene una superficie de 15 hectáreas.

Un convenio que permitirá la construcción de un Parque Industrial para la pequeña industria y artesanado de Arica, fue firmado ayer entre el Director de Arquitectura, Carlos Albrecht y el Subgerente General del Servicio de Cooperación Técnica, Iván Contreras.

Esta es una iniciativa largamente esperada por los industriales arriqueños, mediante ella se podrán urbanizar y construir las instalaciones para 126 predios y un centro artesanal, con capacidad para 40 puestos menores.

TALCA. Más de doscientas alumnas, venidas desde las diversas comunas de la provincia, asistieron a los cursos que dictó el COCEMA de Talca.

Estos se desarrollaron en la Intendencia de la provincia, fueron gratuitos y correspondieron a las especialidades de Peluquería, Primer Auxilio, Juguetería y Corte y Confección.

La actividad será clausurada con una exposición de todos los trabajos ejecutados en el período de clases, y con la entrega de títulos, quedando de esta manera capacitadas las alumnas del curso para entregar los conocimientos adquiridos a su respectiva organización comunitaria (Eduardo Luengo, Corresponsal).

UNA TERCERA PLANTA CHANCADORA incorporada al Ministerio de Obras Públicas, llamado "Plan Parker", se está desarrollando en la zona de Vialidad para avanzar la pavimentación y pavimentación de caminos por administración directa.

Esta nueva planta fue colocada en la provincia de O'Higgins donde sus operaciones permitirán establecer 260 kilómetros de pavimento con doble tratamiento superficial otros 120.

El Plan Parker—llamado así el nombre de las plantas— tiene una duración de tres años y incorporará al sistema iniciado en la zona de Antofagasta y seguida por Tarapacá, Atacama, Coquimbo, Aconcagua, Valparaíso, Santiago, Bio Bio, Cautín, de ripiar y pavimentar caminos por administración directa.

Cada planta tiene una producción horaria promedio de 70 metros cúbicos de obra en condiciones óptimas. La mayor o menor producción depende del tamaño del material obtenido.

El programa, cuyo costo se estima en 18 millones de escudos, comprenderá 100 kilómetros de líneas de doble tratamiento superficial y 259 mil 500 metros cuadrados de establecimiento, en una variedad de caminos que se distribuirán en las zonas de Antofagasta, Coquimbo, Santiago, Bio Bio, Cautín, de ripiar y pavimentar caminos por administración directa.

La inversión total del programa ascenderá a cerca de 37 millones de escudos y para la primera parte de su construcción, la Junta de Adelanto de Arica, que no una cantidad de 4 millones de escudos, se comprometió a proporcionar, a la vez, el 25% del costo de los trabajos, ambos porcentajes serán cubiertos por el Estado. Los trabajos fueron realizados por la Barbe y Asociados S.A., que tiene una superficie de 15 hectáreas.

Un convenio que permitirá la construcción de un Parque Industrial para la pequeña industria y artesanado de Arica, fue firmado ayer entre el Director de Arquitectura, Carlos Albrecht y el Subgerente General del Servicio de Cooperación Técnica, Iván Contreras.

Esta es una iniciativa largamente esperada por los industriales arriqueños, mediante ella se podrán urbanizar y construir las instalaciones para 126 predios y un centro artesanal, con capacidad para 40 puestos menores.

TALCA. Más de doscientas alumnas, venidas desde las diversas comunas de la provincia, asistieron a los cursos que dictó el COCEMA de Talca.

Estos se desarrollaron en la Intendencia de la provincia, fueron gratuitos y correspondieron a las especialidades de Peluquería, Primer Auxilio, Juguetería y Corte y Confección.

La actividad será clausurada con una exposición de todos los trabajos ejecutados en el período de clases, y con la entrega de títulos, quedando de esta manera capacitadas las alumnas del curso para entregar los conocimientos adquiridos a su respectiva organización comunitaria (Eduardo Luengo, Corresponsal).

UNA TERCERA PLANTA CHANCADORA incorporada al Ministerio de Obras Públicas, llamado "Plan Parker", se está desarrollando en la zona de Vialidad para avanzar la pavimentación y pavimentación de caminos por administración directa.

Esta nueva planta fue colocada en la provincia de O'Higgins donde sus operaciones permitirán establecer 260 kilómetros de pavimento con doble tratamiento superficial otros 120.

El Plan Parker—llamado así el nombre de las plantas— tiene una duración de tres años y incorporará al sistema iniciado en la zona de Antofagasta y seguida por Tarapacá, Atacama, Coquimbo, Aconcagua, Valparaíso, Santiago, Bio Bio, Cautín, de ripiar y pavimentar caminos por administración directa.

Cada planta tiene una producción horaria promedio de 70 metros cúbicos de obra en condiciones óptimas. La mayor o menor producción depende del tamaño del material obtenido.

El programa, cuyo costo se estima en 18 millones de escudos, comprenderá 100 kilómetros de líneas de doble tratamiento superficial y 259 mil 500 metros cuadrados de establecimiento, en una variedad de caminos que se distribuirán en las zonas de Antofagasta, Coquimbo, Santiago, Bio Bio, Cautín, de ripiar y pavimentar caminos por administración directa.

La inversión total del programa ascenderá a cerca de 37 millones de escudos y para la primera parte de su construcción, la Junta de Adelanto de Arica, que no una cantidad de 4 millones de escudos, se comprometió a proporcionar, a la vez, el 25% del costo de los trabajos, ambos porcentajes serán cubiertos por el Estado. Los trabajos fueron realizados por la Barbe y Asociados S.A., que tiene una superficie de 15 hectáreas.

Un convenio que permitirá la construcción de un Parque Industrial para la pequeña industria y artesanado de Arica, fue firmado ayer entre el Director de Arquitectura, Carlos Albrecht y el Subgerente General del Servicio de Cooperación Técnica, Iván Contreras.

Esta es una iniciativa largamente esperada por los industriales arriqueños, mediante ella se podrán urbanizar y construir las instalaciones para 126 predios y un centro artesanal, con capacidad para 40 puestos menores.

TALCA. Más de doscientas alumnas, venidas desde las diversas comunas de la provincia, asistieron a los cursos que dictó el COCEMA de Talca.

Estos se desarrollaron en la Intendencia de la provincia, fueron gratuitos y correspondieron a las especialidades de Peluquería, Primer Auxilio, Juguetería y Corte y Confección.

La actividad será clausurada con una exposición de todos los trabajos ejecutados en el período de clases, y con la entrega de títulos, quedando de esta manera capacitadas las alumnas del curso para entregar los conocimientos adquiridos a su respectiva organización comunitaria (Eduardo Luengo, Corresponsal).

UNA TERCERA PLANTA CHANCADORA incorporada al Ministerio de Obras Públicas, llamado "Plan Parker", se está desarrollando en la zona de Vialidad para avanzar la pavimentación y pavimentación de caminos por administración directa.

Esta nueva planta fue colocada en la provincia de O'Higgins donde sus operaciones permitirán establecer 260 kilómetros de pavimento con doble tratamiento superficial otros 120.

El Plan Parker—llamado así el nombre de las plantas— tiene una duración de tres años y incorporará al sistema iniciado en la zona de Antofagasta y seguida por Tarapacá, Atacama, Coquimbo, Aconcagua, Valparaíso, Santiago, Bio Bio, Cautín, de ripiar y pavimentar caminos por administración directa.

Cada planta tiene una producción horaria promedio de 70 metros cúbicos de obra en condiciones óptimas. La mayor o menor producción depende del tamaño del material obtenido.

El programa, cuyo costo se estima en 18 millones de escudos, comprenderá 100 kilómetros de líneas de doble tratamiento superficial y 259 mil 500 metros cuadrados de establecimiento, en una variedad de caminos que se distribuirán en las zonas de Antofagasta, Coquimbo, Santiago, Bio Bio, Cautín, de ripiar y pavimentar caminos por administración directa.

La inversión total del programa ascenderá a cerca de 37 millones de escudos y para la primera parte de su construcción, la Junta de Adelanto de Arica, que no una cantidad de 4 millones de escudos, se comprometió a proporcionar, a la vez, el 25% del costo de los trabajos, ambos porcentajes serán cubiertos por el Estado. Los trabajos fueron realizados por la Barbe y Asociados S.A., que tiene una superficie de 15 hectáreas.

Un convenio que permitirá la construcción de un Parque Industrial para la pequeña industria y artesanado de Arica, fue firmado ayer entre el Director de Arquitectura, Carlos Albrecht y el Subgerente General del Servicio de Cooperación Técnica, Iván Contreras.

Esta es una iniciativa largamente esperada por los industriales arriqueños, mediante ella se podrán urbanizar y construir las instalaciones para 126 predios y un centro artesanal, con capacidad para 40 puestos menores.

TALCA. Más de doscientas alumnas, venidas desde las diversas comunas de la provincia, asistieron a los cursos que dictó el COCEMA de Talca.

Estos se desarrollaron en la Intendencia de la provincia, fueron gratuitos y correspondieron a las especialidades de Peluquería, Primer Auxilio, Juguetería y Corte y Confección.

La actividad será clausurada con una exposición de todos los trabajos ejecutados en el período de clases, y con la entrega de títulos, quedando de esta manera capacitadas las alumnas del curso para entregar los conocimientos adquiridos a su respectiva organización comunitaria (Eduardo Luengo, Corresponsal).

UNA TERCERA PLANTA CHANCADORA incorporada al Ministerio de Obras Públicas, llamado "Plan Parker", se está desarrollando en la zona de Vialidad para avanzar la pavimentación y pavimentación de caminos por administración directa.

Esta nueva planta fue colocada en la provincia de O'Higgins donde sus operaciones permitirán establecer 260 kilómetros de pavimento con doble tratamiento superficial otros 120.

El Plan Parker—llamado así el nombre de las plantas— tiene una duración de tres años y incorporará al sistema iniciado en la zona de Antofagasta y seguida por Tar

DEFERRE DEFIENDE POLITICA CHILENA

MARSELLA (ANSA). El parlamentario socialista Gaston Deferre, de retorno de un reciente viaje a Chile en compañía del Secretario del Partido Socialista Francés Francois Mitterrand, escribe hoy en el diario por el dirigido un tercer artículo en que saca "Las Lecciones de dicho viaje".

Bajo el título "Dominio norteamericano o independencia nacional", Deferre escribe entre otras cosas: "En el caso de Chile país de 10 millones de habitantes que se encuentra en la necesidad de importar muchos productos indispensables para su economía y alimentación, que quiere mantener su defensa nacional a nivel suficiente para asegurar su independencia en un continente agitado por un nacionalismo con frecuencia virulento las medidas de extensión adoptadas por los Estados Unidos ante una política ilegítima por el pueblo chileno pero que no conviene ya a las grandes empresas norteamericanas pueden tener consecuencias graves en muchos sectores".

"Llevando las cosas al extremo — prosigue el Diputado socialista Deferre, Alcalde de Marsella — se estaría autorizando a pensar que, si los Estados Unidos lo logran, el Gobierno chileno caería, la elección del pueblo (chileno) sería viciada, cosa que no es solamente inmoral, sino contraria a los principios que sustentan a los Estados Unidos. Es verdad que la "CIA" parece tener concepciones muy personales sobre este punto".

Pero en esta hipótesis la victoria aparente de los norteamericanos del norte se encontraría muy pronto en fracaso, los chilenos no soportarían un régimen impuesto, estallarían revueltas. Es difícil prever las consecuencias. Un régimen comunista o un régimen fascista podría entonces andar al poder.

"Si, por el contrario, como es felizmente probable, el Gobierno chileno resiste victoriosamente a las presiones que se han ejercido sobre él, la situación se volverá contra los EE. UU. Los dirigidos de Santiago no tendrán entonces otra alternativa que la de buscar los aliados y sus partidarios en otra parte en la otra gran potencia mundial la URSS".

"Los norteamericanos — concluye el artículo — considerarán esto como una provocación por parte de un país que se encuentra en su zona de influencia, cuando en verdad ellos serían los responsables".

"Ellos correrán el riesgo como lo han hecho las potencias coloniales europeas de perderlo todo al querer conservarlo todo".

BANZER NO SABE DONDE ESTA CUERPO DEL "CHE"

JUJUY (ARGENTINA) (UPI). El Presidente de Bolivia, Coronel Hugo Banzer dijo hoy que no sabe el lugar en que están sepultados los restos del difunto guerrillero argentino-cubano Ernesto "Che" Guevara pero si lo conoce con precisión, aclaró el anterior Presidente, General Juan José Torres.

Banzer declaró en conferencia de prensa "no podíamos devolver el cadáver del "Che" porque no sabemos donde está. Quien sabe donde está es personalmente el General Torres".

Hizo la declaración al ser preguntado sobre si su gobierno está dispuesto a considerar una propuesta de exiliados cubanos en Miami, quienes manifiestan que el cadáver de Guevara podría ser canjeado por 500 presos políticos del régimen de Fidel Castro.

Catástrofe en Brasil: NUMEROSOS MUERTOS AL DERRUMBARSE VIADUCTO

RIO DE JANEIRO (UPI). A mediodía de hoy se derrumbó un viaducto en el Barrio de Tijuca, sepultando a dos omnibuses y unos 10 automóviles bajo toneladas de concreto.

La policía informa que bajo los escombros podrían haber muchos muertos y que los daños son incalculables.

Las Brigadas del Cuerpo de Bomberos demoraron la iniciación de la remoción de los escombros ante el temor de que otros sectores del viaducto se derrumben en cualquier momento.

La estructura afectada es la del denominado elevado Paulo de Frontin.

Unos 150 metros de la calzada elevada se precipitaron sobre la calle Gaddock Lobo.

El interior de los omnibuses se escuchaban los gritos de las víctimas pero prácticamente era imposible acudir en su auxilio.

Luego de un primer minuto de estupor ante la magnitud de lo ocurrido las brigadas de bomberos iniciaron la remoción de escombros y el rescate de los sobrevivientes.

El uno de los omnibuses aplastados los médicos tuvieron que amputarle ambas piernas a un hombre para sacarlo del lugar en que había sido prácticamente triturado y la víctima pedía a gritos que lo dejaran morir.

El omnibus y muchos otros vehículos quedaron cubiertos por toneladas de escombros y todavía resulta imposible establecer cual es el número de muertos. En uno de los omnibuses hay cinco cadáveres y además dos mujeres heridas a las que se trata de sacar del vehículo.

Entre los restos informes del viaducto era posible ver tres automóviles ardiendo.



ALTAMONT, Utah. Una gigantesca columna de humo y llamas se eleva desde un incendiado pozo petrolífero de esta localidad, que explota la Shell Oil Co. Los daños provocados por el incendio, en el que no hubo heridos, y que se encuentra fuera de control, sobrepasa el millón de dólares. (Radiofoto UPI).

EN YUGOSLAVIA Y RUMANIA COMENTAN VISITA DE FIDEL

BELGRADO (ANSA). La visita de Fidel Castro a Chile no es importante solo porque rompe el largo aislamiento de Cuba, sino porque "indudablemente supera el ámbito latinoamericano y se enmarca en la nueva tendencia mundial caracterizada por la liquidación de los tabúes y la supresión política del pasado afirma en su número de hoy la revista yugoslava "Nin".

El periódico de Belgrado subraya también un cambio interviniendo en Cuba, "aparentemente pequeño, pero importante pocos días antes de la partida de Castro, alguien borró la palabra "unido" de la consigna pintada en el edificio del aeropuerto de La Haba que expresa la lucha armada es el único camino revolucionario para la liberación nacional", lo cual "no es evidente a nivel de casualidad".

"Nin" lo interpreta como la admisión indirecta por parte de Cuba que en América Latina existen distintos caminos hacia el socialismo.

Según la revista, con esta visita "la muralia del cerco que afectaba gravemente a la isla ha comenzado a romperse". Sin embargo, continúa "Nin" esto no significa que ahora todos se apresuren a corregir los errores del pasado y mucho menos a nivel de la OEA.

La revista Yugoslava concluye afirmando que "se trata sin embargo de un inicio importante la invitación a Castro no ha sido interpretada solo como una prueba de la determinación de Allende sino de su actitud realista".

El semanario califica la visita del dirigente cubano a Chile como un encuentro natural y fraternal de los pueblos que tratan de salvarse del subdesarrollo y la miseria.

Destacase en el escrito la cálida acogida brindada por el pueblo chileno, al Primer Ministro cubano, así como el interés que esta gira ha despertado en todos los medios periodísticos internacionales.

La visita de Fidel Castro a Chile proyecta a los primeros planes la necesidad de cambios en las relaciones interamericanas — expone la revista rumaná — y crea un marco nuevo en esas relaciones, lo que implica la revisión de la posición actual Cuba.

El diplomático aludido, que no quiso ser identificado, señaló que Canadá desea incrementar las relaciones políticas y comerciales con los países latinoamericanos, pero solo gradualmente.

"Para nosotros, el hecho de ingresar a la OEA, nos comprometería en una serie de gastos que en el presente, serían difíciles de encarar".

Agregó que existían muy buenas posibilidades de que Canadá pase a integrar el Banco Interamericano de Desarrollo.

"Eso puede ser un gran paso y significaría una importante inversión para nosotros", comentó el diplomático.

Uruguay: LLEGANDO AL CLIMAX

Por Alberto Carotti.

MONTEVIDEO (PL). "Que quede claro quiénes son los violentos y quiénes son los pacíficos, quiénes quieren impedir las elecciones y quiénes las impulsamos como real posibilidad para que los uruguayos podamos vivir en paz. Quiénes tienen al pueblo detrás y quiénes están ya absolutamente solos".

De esta manera sintetizaba el candidato a la Presidencia del Frente Amplio, General líder Seregni, la larga lista de incidentes y atentados provocados en las últimas semanas por elementos de ultraderecha, incluyendo un atentado contra su propia persona.

La noticia "Escalada" de provocaciones y atentados contra militantes y locales frentistas, comenzó a llegar a su climax el pasado jueves cuatro. Ese día, una gran concentración del F.A. en pleno centro de Montevideo, despedía a sus candidatos que iniciaban una extensa gira pre-eleitoral por el interior del país.

Precisamente ese día, el Partido oficialista, "Colorado" iniciaba la suya. Preguntado esta última, fue retrasada lo suficiente para que coincidiesen ambas. Al aproximarse los vehículos y "manifestantes" colorados a la concentración del frente, los propios vehículos policíacos, patrulleros, camionetas y camiones blindados irrumpieron por el centro de la concentración, en un evidente intento provocador. Detrás de los vehículos policíacos venía la caravana oficialista.

Solamente la gran sangre fría de los militantes encargados de la seguridad de la concentración del frente amplio impidió que se armase una verdadera batalla campal, luego de los insultos y provocaciones de los manifestantes colorados.

Incluso algunas escenas de pugilato que intentaron iniciar algunos integrantes de la JUP (una organización de ultraderecha acusada de diversos atentados), fueron tajantemente frenadas y la cosa no pasó a mayores. Mientras tanto, los efectivos represivos permanecían impasibles ante los incidentes.

En los días subsiguientes, se sucedieron nuevos atentados contra militantes frentistas y nuevas bombas de alto poder explosivo fueron colocados en locales frentistas y en las viviendas de militantes. Incluso se llegó a golpear salvajemente a una joven estudiante de medicina, militante del frente, a la que le desfiguraron el rostro con una navaja.

El sábado, prosiguiendo su tónica de efectuar actos diferentes a los realizados por los partidos tradicionales en vísperas electorales, la juventud del frente se dedicó a limpiar la ciudad, instalar refugios peatonales y otras mejoras para la municipalidad. Al parecer, hasta este tipo de actividades molestaron al poder ejecutivo ya que varios militares más fueron detenidos durante la jornada juvenil.

Para el domingo, la coalición de izquierda había contrado los juegos mecánicos del Parque Rodó, un hermoso paseo público de Montevideo, para que los niños pudiesen asistir a los mismos gratuitamente.

Intentando hacer fracasar la idea, el Ministro del Interior emitió el sábado un comunicado, en el que "no se hacía responsable" de probables víctimas, si las bandas ultraderechistas cometían atentados durante la realización de la jornada dedicada a los niños. Sin embargo, la medida no fue suficiente, al parecer, y diversos jefes policíacos y representantes pachequistas se dedicaron a "conversar" con los propietarios de los juegos mecánicos, recordándoles la precariedad de los permisos municipales a tales juegos. Estos le serían retirados en caso de que el frente los utilizase. Por lo tanto, los dueños no tuvieron otra alternativa que rescindir el alquiler.

AGRADECIMIENTOS

Damos nuestros más sinceros agradecimientos a todas las personas y al Club Deportivo Larrain de Colina que nos acompañaron en nuestro pesar ante el fallecimiento de nuestra querida esposa, madre y abuelita.

DEFUNCION

Ha dejado de existir nuestro querido esposo, padre y abuelito don:

MARIA EDUVIGES RUIZ DE FUENTES
(O. E. P. D.)

ALBERTO GONZALEZ CASTRO

Sus funerales se efectuarán hoy en el Cementerio Católico. El cortejo partirá desde su casa-habitación de Salomón Corbelli, Sitio 9 (Peñalolén), a las 10 hrs.

La Familia LA FAMILIA

PROPUESTAS PRIVADAS PARA MOVILIZACION DE PERSONAL URGENTE

Empresa ubicada en zona CONCON - VINA, zona SANTIAGO - MAIPU y SN. FDO - GRANEROS, necesita Servicios de Movilización conforme a especificaciones que deben ser requeridas en Amunátegui 178 - 6° piso - SANTIAGO Plazo de Presentación de 15 de diciembre sin prórroga. Las propuestas de deben ser por zonas separadas.

El incendio debe ser evitado

campaña de Prevención

TELEFONOS DE URGENCIA

* POSTAS INFANTILES	* INVESTIGACIONES
Hosp. Roberto del Río 377333	Radiopatrullas 715584
Hosp. Manuel Amarán 52681	715765
Hosp. Calvo Mackenna 492323	64764
* POSTAS ADULTOS	* CARABINEROS
CASA CENTRAL 382244	Prefectura General 60151
Posta 2 Area Sur 50061	Radiopatrullas 62261
Posta 3 Area Poniente 91011	
Posta 4 Area Oriente 43360	* BOMBEROS
La Cisterna 561454	Santiago 61171 y 60141
Providencia-Las Condes 257216	La Cisterna 581122
San Miguel 561454	Conchalí 370793
Inst. Traumatológico 83271	Maipú 571212
	Nuñoa 40052
	Quinta Normal 732222
* Hospital Siquiátrico 371031	San Miguel 53020

ABRIL EN PLANETA

WASHINGTON (CALIFORNIA). El satélite de Marte más ovalado que por los científicos se exhibió anoche por primera vez en el cielo nocturno de los Estados Unidos. El satélite de Marte más ovalado que por los científicos se exhibió anoche por primera vez en el cielo nocturno de los Estados Unidos.

MISIONES ESPACIALES CONJUNTAS USA-URSS

WASHINGTON, 20 (UPI). — Los grupos de trabajo estarán integrados por miembros de la NASA y la Academia Soviética de Ciencias.

Ambas naciones acordaron formalmente desde el 28 de octubre del año anterior, buscar una fórmula para unir sus esfuerzos en la conquista del espacio y reducir sustancialmente sus costos respectivos.

En el Centro Espacial de Houston, entre el 21 al 25 de junio pasados, se celebraron conversaciones preparatorias entre quienes ahora iniciarán el estudio de los problemas.

EE.UU. VENDERIA AVIONES A ISRAEL

EL CAIRO, 20 (UPI). — Egipto hoy a través de sus canales y de la prensa, rechazó por el Estado, que al haberse comprometido a vender la venta de aviones de Phantom a Israel.

Otro diario, Al Gomhouriya, coincide con la opinión expresada por Al Ahran en el sentido de que "el repentino revuelo norteamericano acerca de las entregas de bombarderos a Egipto prepara el camino para que Estados Unidos abandone la posición mantenida hasta ahora y envíe más Phantoms a Israel".

Añade Al Gomhouriya que "Egipto debe pedir cuentas a Estados Unidos aun cuando lo hagamos hallándonos en situación comprometida".

EN ABRIL DE 1972 NIXON IRA A CHINA

LONDRES, 20 (UPI). — La visita a China del Presidente norteamericano Richard M. Nixon, tendrá lugar, según se esperaba, al principio del año próximo, se afirma hoy en círculos diplomáticos.

Las fuentes que mantienen relaciones amistosas con Pekín, dicen que se requiere algún tiempo más para preparar el escenario del importante acontecimiento — la reunión de Nixon con los altos funcionarios de la República Popular China.

Cambio de rubro: LOS ESPIAS SE DEDICAN AL TRAFICO DE DROGAS

PARIS, 20 (ANSA). — La opinión pública francesa empieza a perder el misterio con que las autoridades han rodeado el tráfico de estupefacientes descubiertos en los Estados Unidos y en el cual estaría comprometido un alto funcionario de la contra-espionaje francés (CIA), el Coronel Paul Fourrier.

Por lo demás, es notorio que el "Sdece" está siendo depurado desde hace más de un año, coincidentemente con la asunción del poder por parte de Georges Pompidou.

Las declaraciones formuladas por el ex-Embajador de Francia en Uruguay, Barberot, en el sentido de que "muchos agentes del Sdece" se han dedicado al tráfico de estupefacientes, han causado gran impresión en la opinión pública y han causado gran preocupación al juez instructor de la causa de Barberot quien reveló la identidad de Fourrier.

El ex-Embajador en Uruguay, Barberot, quien reveló la consecuencia de su participación en el tráfico de drogas, dijo que el "caso" actual no se abre sino que la consecuencia de



LAS AGUAS del río San Diego cubren la carretera central en un tramo de la vía que comunica la provincia de La Habana y Pinar del Río. Intensas lluvias, que han caído en la parte occidental de Cuba, motivadas por el ciclón "Laura", han provocado enormes daños como se puede apreciar en la foto. (Radiofoto Prens Latina).

CHINA ACUSA A INDIA DE INTERFERIR EN PAQUISTAN

NACIONES UNIDAS, 20 (UPI). — El flamante representante de China Comunista en Naciones Unidas, Fu Hwa, en su breve primera alocución ante el Consejo Social, Humanitario y Cultural del Organismo, acusó a la India, sin nombrarla, de interferir en los asuntos internos de Pakistán.

Señaló que "cierto país" había ignorado las repetidas propuestas de las autoridades paquistaníes de un relajamiento de la tensión en el área, permitiendo el ingreso de 9.700.000 refugiados del sector oriental.

Fu reiteró con firmeza el apoyo de su Gobierno a la posición de Pakistán.

Tanto China como Estados Unidos han estado proveyendo de armas a aquella nación.

"Nuestro Gobierno nuestros ciudadanos han sostenido siempre que los asuntos internos de cada país deben ser dilucidados exclusivamente en el ambiente donde se desarrollan", señaló Fu.

Anteriormente a esta sesión, Estados Unidos, la Unión Soviética India y representantes de otras 20 naciones, presentaron sus respectivos informes ante el alto comisionado para los refugiados, la operación de auxilio en Pakistán Oriental de Naciones Unidas.

Barroty demostró consternación por haber leído ayer que un país asiático hubiera hecho estallar un artefacto nuclear.

El delegado almirante de Pakistán hizo uso por primera vez de su derecho a replica haciendo presente que China solo tiene el propósito de preparar sus defensas y que su país no sería nunca el primero en emplear armas nucleares.

ARMAS NUCLEARES PARA DEFENSA PREPARA CHINA

Naciones Unidas, 20 (UPI). — El delegado de la República Popular China, Chen Chu, declaró que su país está perfeccionando armas nucleares simplemente para propósitos defensivos.

Chen hizo esta afirmación respondiendo aparentemente a lo expresado por el embajador de Arabia Saudita, Jamil Barroty, quien en el debate sobre desarme general manifestó su oposición a toda prueba nuclear futura.

LO MEJOR en **TANAX** es **TANAX**



LA IORMENIA luego de enconada lucha con Palladora hace suyo el premio condicional sobre 1.500 metros reservado a hembras de tres años no ganadoras. Rectoría ocupó el tercer lugar algo distanciada de las punteras. La llevó al triunfo Jorge Salinas.

FENELON MUY FACIL

Una buena victoria clásica obtuvo ayer Fenelon pupilo de Carlos Tapia, en la prueba central de La Palma, corrida sobre 2.000 metros. En la largada Providente salió al frente pero fue postergado por Magnífico en el tercer lugar. Fenelon cuarta. Fruta Amarga, quinto Zorro Rojo y cerrando la marcha, Marcial con Zurro.

Resultados Generales del Hipódromo Chile

PRIMERA CARRERA - Índice: 1 al 0 - 1.200 Metros -

1° (10) HOPEFUL, 54 por Tapalque y Thayer off del señor Angel Quiroz, jinete: Carlos Amestelly Bol 22096
2° (4) Midy, 55 P. Salinas Bol 23905 Pag 5 90
3° (11) Marinero, 54 R. González Bol 34530 Pag 5 7C
4° (5) Stork, 55 J. Pérez Bol 6450 Pag 21 80
5° (14) Rovigo, 54 N. Urrutia Bol 17455 Pag 8 10
6° (2) Indiana, 55 V. Rojas Bol 11911 Pag 11 80
7° (7) Botarate, 54 M. Grasso Bol 2780 Pag 50 60
8° (8) Cisne Rojo, 54 F. Carvajal Bol 19535 Pag 7 20
9° (16) Zaza, 54 P. Cerón Bol 7590 Pag 18 50
10° (1) Arrotado, 55 D. Basoalto Bol 31315 Pag 4 50
11° (3) Mascavilla, 55 J. Carrasco Bol 14286 Pag 9 90
12° (15) Supergás, 54 A. Pereira Bol 9045 Pag 15 60
13° (9) Colorín, 54 P. Castillo Bol 4075 Pag 34 50
14° (13) Rosario, 54 B. Campos Bol 1677 Pag 83 90
15° (3) Barreira, 54 E. Cabrera (RODO) Bol 4995 Pag 28 20
Total jugado 201607 boletos

SEGUNDA CARRERA - 1.200 metros. CONDICIONAL -

1° (11) VERBALISTA, 52 por Galanteo 11 y Viña Vieja de Señor Ricardo Villagrán, jinete: Antonio Peñeira Bol 42 770
2° (2) Balarrasa, 51 C. Amestelly Bol 48 244 Pag 3 00
3° (4) Fair Apple, 53 G. Farfán Bol 27 491 Pag 5 30
4° (3) Cantorcita, 49 J. Aracena Bol 3 616 Pag 40 30
5° (5) Jubilada, 53 L. Caroca Bol 16 928 Pag 4 10
6° (8) Palma Sola, 51 C. Leighton Bol 35 512 Pag 4 10
7° (1) Argicita, 51 J. Carrasco Bol 2 842 Pag 55 20
8° (7) Merula, 53 J. Castillo Bol 16 490 Pag 8 80
9° (12) Victoria, 49 Jn. Trujillo Bol 3 035 Pag 48 00
10° (6) La Champaña, 52 R. González Bol 9 087 Pag 16 00
11° (10) Rucicita, 53 L. Hevia Bol 1 765 Pag 82 60
12° (9) Partidista 4 E. Cabrera Bol 76 F. Pag. 190 40
TOTAL boletos jugados 208 34 F.

TERCERA CARRERA - 1.500 CONDICIONAL -

1° (12) LA TORMENTA, 53 por Dannon y Pecos del Señor Jorge Esbr S, jinete: Jorge Salinas Bol 33 761
2° (14) Palladora, 54 P. Cerón Bol 38 508 Pag 6 10
3° (16) Rectoría, 49 V. Rojas Bol 21 865 Pag 3 30
4° (11) La Panochita, 53 H. Olguin Bol 16 010 Pag 14 80
5° (13) María del Mar, 52 A. Pereira Bol 8 120 Pag 20 10
6° (1) Angelique Tip, 49 M. Grasso Bol 17 979 Pag 13 20
7° (3) Bonita Spring, 49 E. Cabrera Bol 17 979 Pag 16 80
8° (17) Ribera del Rio, 51 D. Basoalto Bol 1 047 Pag 16 80
9° (15) Paulina, 53 V. Ubbilla Bol 22 915 Pag 10 30
10° (6) Colombina, 53 L. Cifuentes Bol 33 139 Pag 7 10
11° (4) Carlotta, 53 D. Muñoz Bol 61 519 Pag 3 80
12° (18) Sogreen, 53 J. Castillo Bol 19 566 Pag 12 10
13° (9) Entrada, 51 C. Amestelly Bol 4 814 Pag 49 20
14° (10) La Crema, 49 J. Aracena Bol 1 232 Pag 192 00
15° (2) Bellaquita, 53 J. Carrasco Bol 3 635 Pag 65 10
16° (8) Entallada, 53 L. Caroca Bol 860 Pag 275 10
TOTAL boletos jugados 338 250

CUARTA CARRERA - Índice: 7 al 5 - 1.200 Metros.

1° (3) LA PULENTA, 55 por Prince y Espargulina del Stud "N. M.", jinete: Juan Amestelly, Bol 35783
2° (14) Puyrc, 54 S. Azocar Bol 65541 Pag 3 10
3° (10) Casita, 54 E. Suárez Bol 34509 Pag 6 00
4° (8) Armanegal, 54 L. Muriillo Bol 33807 Pag 6 10
5° (2) Coqueta Linda, 55 R. González Bol 7788 Pag 26 40
6° (7) Sorrelito Sngundo, 55 C. Amestelly Bol 17573 Pag 11 70
7° (1) Tabagüino, 54 A. Poblete Bol 22369 Pag 9 20
8° (13) Perdido, 54 L. Hevia Bol 8715 Pag 23 60
9° (1) Cobía, 55 C. Ojeda Bol 7780 Pag 26 40
10° (5) Ramonacho, 55 N. Urrutia DESARTADO
11° (12) Naggy, 54 J. Toro Bol 8070 Pag 25 50
12° (6) Sant Souci, 55 L. Cifuentes Bol 26024 Pag 7 90
13° (4) Tónico, 55 L. Caroca Corral con La Puleña
14° (9) Bonn, 54 P. Salinas Bol 18453 Pag 11 10
15° (11) El Chile, 54 V. Bravo Bol 7106 Pag 29 00
16° (16) Tally Go, 53 A. Farías Bol 505 Pag 40740
Total jugado 294223 boletos

QUINTA CARRERA - Índice 5 al 1 - 1.200 metros.

1- (4) LAS LAGUNAS 54 por Achernar y Triple Crown del Stud "Enri Jor" Jinete Alberto Poblete bol. 45 600 pag
2- (13) Tusrelida 53 L. Cifuentes bol. 22 244 pag 11 80
3- (12) Trevisana 53 L. Caroca bol. 36 629 pag 7 10
4- (2) Mundi 55 L. Yáñez bol. 85 914 pag 3 00
5- (7) Cucucita 53 D. Muñoz bol. 25 036 pag 10 40
6- (14) Viel Amour 53 G. Farfán bol. 56 270 pag 4 60
7- (15) Telescopica 52 E. Cabrera bol. 6 772 pag 38 60
8- (8) Gitana 53 A. Pereira bol. 5 746 pag 45 50
9- (1) La Cargosa 55 L. Hevia bol. 29 962 pag 8 70
10- (10) Mimi 53 E. Soto bol. 26 343 pag 9 90
11- (3) Lost Love 54 A. Farías bol. 4 205 pag 62 20
12- (6) Alcalíñada 53 R. González bol. 5 200 pag 50 30
13- (16) Petzco Rojo 51 J. Sepúlveda bol. 1 230 pag 112 40
14- (9) Malloco 53 P. Cerón bol. 3 490 pag 74 90
15- (11) Taconeo 53 J. Pacheco bol. 18 295 pag 14 30
16- (5) Pirangi 54 Jn. Trujillo bol. 1 100 pag 237 60
Total de boletos vendidos 374 036

SEXTA CARRERA - 2.000 metros. Clásico "PRENSA DE SANTIAGO"

1- (7) FENELON 52 por Taitao y Frutillana del Stud "Doble G" Jinete Claudio Leighton bol. 36 831
2- (4) Previdente 54 D. Muñoz bol. 26 919 pag 10 60
3- (10) Zorro Rojo 51 J. Salinas bol. 32 255 pag 3 10
4- (2) Concierto 48 R. Clavería bol. 33 469 pag 8 50
5- (6) Zurio 53 J. Amestelly bol. 33 999 pag 8 40
6- (9) Marcial 51 L. Muriillo bol. 4 515 pag 63 30
7- (8) Grand Bunny 51 S. Vázquez bol. 13 283 pag 20 70
8- (11) Fruta Amarga 48 L. Toro bol. 35 710 pag 8 00
9- (3) Magnífico 55 L. Yáñez bol. 131 091 pag 2 20
Total de boletos jugados 408 412
GANADA por 1 1/2 cpo. el 3° a 1/2 cba. el 4° a 3 1/2 cpo. el 5° a 2 1/2 cpo. y el 6° a 1/2 cpo. TPO. 2 06 Retirados: (1) Eolo (5) Aventajado Prep - Carlos Tapia - Div. E° 7,80 E° 1,90 E° 2,00 E° 1,50 DIV. VIÑA E° 7,80 E° 2,70 E° 2,00 Div. Triple N° 2 div. ganador E° 4,853 30 div. placé E° 1 375 10

SEPTIMA CARRERA. Índice 12 al 8 1.200 metros. E° 17 000 al primero

1° (14) MECENAS 51 por Nipogon y Gran Pasión del Stud "El Salto" Jinete Sergio Vázquez bol. 51 807
2° (5) Frelón 54 L. Cifuentes Bol 39 409 Pag 6 30
3° (8) Templista 54 V. Cifuentes Bol 39 409 Pag 3 90
4° (4) Charly 54 J. Toro Bol 30 518 Pag 8 20
5° (16) Tonadita 51 H. Olguin Bol 18 070 Pag 13 80
6° (3) Baldaguino 54 J. Amestelly Bol 14 639 Pag 17 10
7° (10) Samanda 53 P. Castillo Bol 16 157 Pag 15 70
8° (2) Alicante 54 G. Farfán Bol 54 819 Pag 4 60
9° (15) Poucette 51 J. Carrasco Bol 27 682 Pag 9 00
10° (7) Pestaña 54 H. Ulloa Bol 7 006 Pag 35 70
11° (13) Malvazul 51 - L. Muriillo Bol 15 014 Pag 9 40
12° (12) Macbrata 51 J. Castillo Bol 1 975 Pag 126 50
13° (1) Olivé Tree 55 C. Ojeda Bol 2 920 Pag 85 60
14° (11) Saturnina 53 J. Pacheco DESARTADA
15° (9) Enrichurada 53 L. Rivera Bol 2 298 Pag 108 70
16° (6) Perisotita 54 J. Aracena Bol 10 816 Pag 23 10
Total vendido 358 137 boletos

OCTAVA CARRERA 1.200 metros Índice 50-38

1° PATALEO (13), 48 kilos, por Paddy's Point y Megere, del Stud "Paguma" jinete Hernán Olguin bol. 6 829
2° Bonjour (11) 52, J. Pacheco bol. 51 384 pag. 5 80
3° Ramsés (2) 58, L. Yáñez bol. 35 107 pag. 8 00
4° Principe Blanco (3) 60, O. López bol. 28 807 pag. 10 40
5° Dolón (4) 57, D. Muñoz bol. 86 885 pag. 3 60
6° Milton (6) 55, G. Farfán bol. 7 483 pag. 39 90
7° Géminis (1) 60, J. Amestelly corral con Ramsés
8° Pedestal (10) V. Bravo bol. 88 814 pag. 3 40
9° Nesilan (9) 53, E. Soto bol. 5 571 pag. 53 60
10° Mi Linda (8) 54, B. Campos bol. 3 895 pag. 76 70
11° Huidad (5) 52, P. Cerón corral con Dolón
12° Diestro (12) 49, J. Castillo bol. 33 031 pag. 9 00
13° Preferente (7) 55, C. Pizarro bol. 80 008 pag. 3 70
Total boletos jugados 427 814
GANADA por 1 1/4 cpos. el 3° a peso. el 4° a cabeza. el 5° a peso. TPO. 1 11 45 Prep. Hernán Gzurni. Corrieron todos. Div. E° 43,80 6,70 2,40 3,10 VIÑA E° 26,80 5,80 2,00 3,70
DESARROLLO: Mi. Lindita surgió al frente asediada por Preferente, Pedestal y Milton. Cerca de los 900 metros Preferente pasó al primer lugar. En la recta Pedestal se adelantó al mando. Faltando 200 metros Pataleo quedó definitivamente en punta. Al final se hizo presente Bonjour, sin comprometer las posiciones del líder.

NOVENA CARRERA. 1.200 metros. Índice: 14-12

1- (15) RAFUL 53 kilos, por Faubourg y Clamora, del Stud "Chicho y Negro" Jinete: Clemente Ojeda bol. 61 382
2- (16) Luji 54, G. Farfán bol. 30 877 pag. 12 10
3- (12) Zapallar 54, C. Pizarro bol. 76 994 pag. 4 90
4- (13) La Leñita 53, O. Lopez bol. 47 264 pag. 7 90
5- (4) Chicalote 54, A. Sala bol. 6 939 pag. 53 90
6- (3) Brisa del Rio 54, E. Guzmán bol. 24 356 pag. 16 30
7- (14) Quereñaladora 53, R. González bol. 7 034 pag. 13 10
8- (8) Milko 54, L. Yáñez bol. 47 207 pag. 7 90
9- (9) Prematuro 54, V. Ubbilla bol. 23 607 pag. 15 80
10- (1) Puyumén 54, P. Cerón bol. 4 167 pag. 89 70
11- (10) Rio Dumo 54, C. Pizarro bol. 102 031 pag. 4 90
12- (11) Sierra Branca 54, H. Ulloa bol. 42 770 pag. 9 70
13- (1) Fuadiri 55, J. Castillo bol. 1 457 pag. 26 40
15- (16) Wainka 53, L. Caroca bol. 4 530 pag. 82 70
Total de boletos jugados 504 083
GANADA por 3 cuerpos, el 3° a 1 1/2 cuerpos, el 4° a 1 1/2 cuerpos, el 5° a 1 1/2 cuerpos. TPO. 1 12 - Preparador: Esteban Barncovic. No corrió (5) Lem
DIVIDENDOS: E° 6,10; 2,90; 3,50; 2,30 VIÑA E° 10,00; 3,40; 5,40; 2,30
DESARROLLO: Luji salió a tomar la punta tras el se ubicaron Rafu, Zapallar y La Leñita. Cerca del poste de los 900 metros Rafu relinco al segundo lugar. Orden que se mantuvo hasta la meta.

DECIMA CARRERA 1.200 metros Índice 20-7

1° GIRON (9), 53 kilos, por Ghirlandata y Pata Ti, del Stud "Lipiria" jinete: Oriando López bol. 21 260
2° San Martín (18) 52, C. Leighton bol. 88 404 pag. 3 70
3° Señoral (10) 53, R. Clavería bol. 14 691 pag. 22 20
4° Emilio (13) 52, A. Poblete bol. 40 655 pag. 8 00
5° Estibor (5) 54, S. Azocar bol. 43 995 pag. 7 40
6° Paramon (15) 52, J. Castillo bol. 15 673 pag. 20 80
7° Horquilla (6) 54, J. Amestelly bol. 17 912 pag. 18 20
8° Envidiable (14) 52, L. Cifuentes bol. 9 234 pag. 35 40
9° Selénico (1) 55, P. Cerón bol. 31 680 pag. 10 30
10° Cubby (4) 54, R. González bol. 10 223 pag. 32 00
11° Take (2) 55, E. Soto bol. 4 953 pag. 65 90
12° Don Camilo (12) 52, L. Muriillo bol. 32 462 pag. 10 10
14° Lan Chik (7) 54, D. Muñoz bol. 16 351 pag. 19 90
15° Plagio (8) 64, G. Farfán bol. 47 058 pag. 6 90
16° Adoro a M. W. (3) 54, L. Yáñez bol. 56 580 pag. 5 80
Total boletos jugados 467 635
GANADA por 1/2 pec. el 3° a 3 cpos. el 4° a ca. el 5° a 3/4 cpos. TPO. 1 12 Prep. Luis Toledo. Corrieron todos.
DIV. E° 15,70; 4,50; 1,80; 3,40 VIÑA E° 13,50; 5,40; 4,10; 4,30

DECIMOPRIMERA carrera 1.200

1° (5) SAN PADDY, 55 kilos, por Sainte Ange II y Piobin, del Stud "Haras Santa Sara", Jinete: Jorge Arroyo, Bol. 53 655
2° (14) Theodosia, 54, O. López, Bol. 120 063; Pag. 3,20
3° (4) Ramalaz, 55, L. Cifuentes, Bol. 9,239; Pag. 37,70
4° (12) Pink's Love, 54, S. Azocar, Bol. 35 196; Pag. 9,90
5° (9) Homorosa, 54, B. Ubbilla, Bol. 82 508; Pag. 4,20
6° (6) Wotan, 55, R. González, Bol. 6,257; Pag. 55,70
7° (7) Curpeumo, 54, R. Clavería, Bol. 16 089; Pag. 21,70
8° (3) Preparante, 55, B. Campos, Bol. 51 480; Pag. 6,80
9° (8) Don Aniceto, 54, A. Parra, Bol. 22 234; Pag. 15,70
10° (16) Erna, C. Leighton, Bol. 10 935; Pag. 31,90
11° (10) Kalsay, 54, E. Soto, Bol. 13 359; Pag. 26,10
12° (2) Ociosa, 55, D. Muñoz, Bol. 61 404; Pag. 5,70
13° (15) Cacus, 53, N. González, Corral con Theodosia
14° (13) Stanin, 54, J. Amestelly, Bol. 18 644; Pag. 18,70
15° (1) Espontáneo, 55, V. Rojas, Bol. 6 869; Pag. 50,70
Total de boletos jugados, 497 932
GANADA por 3 1/2 cuerpos, el 3° a 1/2 cabeza; el 4° a 2 1/2 cuerpos; el 5° a 1/2 pescuzo. Tiempo: 1.12. Preparador: Francisco Castro C. No corrió: (11) Matinal.
DIVIDENDOS: E° 6,50; 2,70; 2,60; 6,10; VIÑA E° 14,50; 4,60; 2,50; y 7,20.
DESARROLLO: Ociosa salió en punta seguida por Ramalaz, Stanima y Don Aniceto. Frente al poste que marca los 900 metros Stanima se adelantó de la vanguardia. Con San Paddy al frente desembocaron a la recta final. A 200 metros del disco apuró Theodosia, viéndose incapaz de rebasar la línea del líder.



MIGUEL PEREIRA

TRIPLES

TRIPLE N° 1. Vales en juego 21 391 Se acertaron 3 064 vales a HOPEFUL valor nominal E° 48 90 En la 2° válida se acertaron 851 vales a VERBALISTA valor nominal E° 175 90 Se distribuyeron así en última válida:

Angelique Tip	2	La Crema	1
Bellaquita	2	La Panchita	22
Bonita Spring	48	La Tormenta	85
Carlotta	225	María del Mar	18
Colina Negra	No corrió	Palladora	100
Colombina	78	Paulatina	100
Embocada	No corrió	Rectoría	42
Entallada	1	Ribera del Rio	186
Entrada	5	Sogreen	25

La combinación ganadora fue HOPEFUL - VERBALISTA - LA TORMENTA. Se acertaron 85 vales. Cada uno cobró E° 1 385,70. El dividendo a segundo con PALLADORA fue acertado por 100 vales. Cada vale cobró E° 294,50

TRIPLE N° 2. Vales en juego 29 720 Se acertaron 3 117 vales a 1 corral: LA PULENTA-TEORICO valor nominal E° 66 80 En la 2° válida se acertaron 397 vales a LAS LAGUNAS valor nominal E° 525 30 Se distribuyeron así en última válida:

Eolo	No corrió	Fenelon	7
Concierto	21	Grand Bunny	34
Magnífico	146	Marcial	37
Providente	29	Zorro Rojo	40
Aventajado	No corrió	Fruta Amarga	1
Zurro	30		30

La combinación ganadora fue corral: FENELON LA PULENTA - TEORICO - LAS LAGUNAS. Se acertaron 34 vales. Cada uno cobró E° 4 853,30. El dividendo a segundo con PROVIDENTE fue acertado por 29 vales. Cada vale cobró E° 1 375,10

TRIPLE N° 3 - Vales en juego 37 004. Se acertaron 5 127 vales a MECENAS (valor nominal E° 50,50) En la segunda válida se acertaron 50 vales a PATALEO (valor nominal E° 175,50) Se distribuyeron así en última válida:

Fuadiri	0	Prematuro	3
Puyumén	0	Rio Dumo	9
Brisa del Rio	1	Serra Branca	7
Chicalote	0	Zapallar	8
Lujol	No corrió	La Leñita	6
María Solandri	2	Quereñaladora	6
Milko	6	Rafu	5
		Wainka	0

La combinación ganadora fue MECENAS-PATALEO-RAFUL. Se acertaron 5 vales. Cada uno cobró E° 41 404,20. El dividendo a segundo con LUJOL fue acertado por 2 vales. Cada vale cobró E° 25 877,60

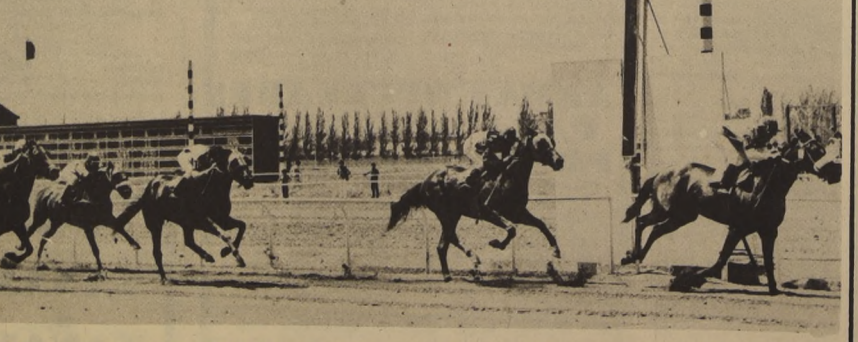

HOPEFUL conducido por el aprendiz Carlos Amestelly inicia la tarde de ganadores al superar ampliamente a Midy y Marinero. El hijo de

la paque logró así su primer triunfo dando de paso una gran satisfacción a su joven entrenador y propietario Angel Quiroz



Rubén Marcos, rodeado de defensores de Bádmiton prueba de chilena. Muchísimo le costó a Palestino ganar el colista.

2 por 1 el scorer CON UN PENAL DUDOSO GANO PALESTINO A BADMINTON

ESTADIO: Santa Laura Partido Preliminar ARBITRO: Hugo Durán GOLES: Primer Tiempo, Luna a los 11 para Bádmiton. Segundo tiempo, Leonel Sánchez a los 25 de tiro libre y a los 30 de penal para Palestino. PALESTINO: (2) Strauch González, Castañeda, Ahumada y Bibbo; Torres y Valenzuela; Ramírez, Marcos, Sánchez y Zelada (Ortega). BADMINTON (1): Campodónico, Lagos, Aguilar, Monje y Astorga; Muñoz y Humberto Ramírez; Luna, Quinteros, Gutiérrez (Suárez) y Espina.

FERROVIARIOS 2 S MORNING 1

ESTADIO: Santa Laura ARBITRO: Manuel Aitaru GOLES: Primer tiempo, a los 3' Hidalgo (F) Segundo tiempo Durán a los 5' (F), Retamalés (SM) a los 37'. FERROVIARIOS (2): Guzmán, Yávar, Panz, Arriagada y Navarro, Ampuero y Alvarez, Jera, Romero, Durán Hidalgo. SANTIAGO MORNING (1): Arroyo, Castro, Morales, Ramírez y Martínez, Orda y Núñez, Pizarro, Bello, Valenzuela y Retamalés.

LA CAPERANA CON ARCO IRIS

El Deportivo "La Caperana" lista de Maipo enfrenta esta noche en su cancha al Arco Iris de Santiago, con dos equipos de élite: el elenco "magno" que prepara en forma especial para futuros compromisos en el cuadro capitalino ha sido seleccionado con mucho interés.

RENE VARAS, LA GRAN FIGURA DEL CONCURSO HIPICO OFICIAL

En medio de un marco impresionante de público se inició, la noche del Viernes, el Concurso Hípico Oficial que organiza el Cuerpo de Carabineros y en él participan las más destacadas figuras de la equitación nacional. En el Jardín de Salto de esta institución, a las 20 horas, se inició el certamen con la prueba para novicios entre el aplauso de un público que recién ahora comprende el difícil arte de la monta.

PRUEBA PARA NOVICIOS

1° Te. Manuel Garrido, de la Escuela de Carabineros, montando a "Bergerac".
2° Osvaldo Arrué, del Valparaíso Paperchase, montando a "Olmú".
3° Te. René Varas, de la Escuela de Carabineros, montando a "Grillo".

PRUEBA CUARTA CATEGORIA

1° Américo Simonetti, de la Católica, montando a "Ataufo".
2° Te. René Varas, de la Escuela de Carabineros, montando a "Estano".
3° Pilar Rosas, del club de Polo y Equitación San Cristóbal, en "Quintrala".

PRUEBA TERCERA CATEGORIA

1° René Varas, de la Escuela de Carabineros, montando a "Canelo".
2° Osvaldo Arrué, del Valparaíso Paperchase, montando a "Leñadura".
3° Mayor Darwin Sotomayor, del club de Remonta, montando a "Califato".

Vertical text on the far right edge of the page, partially cut off.

YUGOSLAVIA, PAISAJES INCOMPARABLES

Exclusividades por JORGE JOBET

LINEAS AEREAS DE YUGOSLAVIA organizó recientemente una gira cultural y turística para dar a conocer el país, en sus principales centros históricos de turismo, a un grupo de chilenos representantes de las principales Agencias de Viaje, del periodismo, la televisión y la radio.

El objetivo de la gira era hacer un estudio sintético y global de las realizaciones y posibilidades del turismo en Yugoslavia, tanto en su aspecto de simple recreación como de sus complementos necesarios de historia y cultura. En este evento cooperaron Líneas Aéreas de Yugoslavia —JAI—, Línea Aérea Nacional —LAN—, diversas agencias yugoslavas de viaje, entre otras General Tourist, Kompas, Dalmacia Tourist, Atlas y Centro Tourist, que gozan de alto prestigio nacional e internacional.

Coordinadora general del viaje fue la señora Blada Gregovic, representante de JAI en Chile, y el grupo fue acompañado en toda su gira por Yugoslavia por el Sr. Wladimir Gotier, representante de JAI para Latinoamérica con sede en Río de Janeiro, y por la señora Gordana Jankovic-Bugaric, Gerente de Promoción de JAI en el plano internacional, con sede en Belgrado. La gira comprendió gran parte del territorio yugoslavo y abarcó dos semanas de intensa actividad.

PRIMERAS IMPRESIONES

Nuestro diario entrevistó a tres chilenos del grupo, en representación de todos sus compañeros: Nicolás Mladinic, Gerente de Skartour, de Punta Arenas; Mónica Fuenzalida de Londreau, Gerente de Viajes VAL, Santiago, y Rodrigo Gallardo, Jefe de Promoción y Ventas de LAN Chile.

—Impresiones generales?

—La primera vista, Yugoslavia aparece como un país predominantemente agrícola, aunque su proceso de industrialización avanza a pasos agigantados. Ya desde el avión se ven sus valles simétricos y bien cultivados, sus cadenas de montañas y bosques que el río muestra con rojos y amarillos de sus árboles de las caedizas, en medio del verde de los pinos.

—Carácter del paisaje?

—No siendo muy elevadas sus montañas ni muy densos sus bosques, el paisaje es ondulado y suave, provocando una sensación de quietud en el espíritu, que se acentúa con la contemplación de sitios realmente soberbios por su belleza natural y el cuidado artificial que el hombre ha puesto a su servicio. El clima continental de cuatro estaciones, su mezcla de razas y culturas, el espíritu alegre de su gente le dan al país, en su conjunto, un atractivo especial, inimitable. Sus zonas están perfectamente marcadas: Croacia, Eslovenia, Bosnia-Herzegovina, Macedonia, Montenegro, Serbia— pero siempre predomina el carácter integral de la nacionalidad federativa.

—Su gente?

—El yugoslavo es de carácter alegre, franco, espontáneo, con predisposición al servicio colectivo y

solidario. Son comúnmente sólidos, fornidos, altos. Físicamente existe una rica gama de rasgos y colores, morenos, rubios, de ojos pardos, azules. Algunos tipos de mujeres son extraordinarios por su atractivo. Atentos y de buenas maneras. No tienen el orgullo ni la vanidad de las primeras potencias. Muy parecidos a nosotros en muchos aspectos.

CIUDADES Y GENTES

—¿Cómo se ven sus ciudades principales?

—Primero, totalmente limpias y cuidadas, con grandes avenidas, parques, jardines y árboles. Ni un papel, ni un escupido, ni una cola de cigarrillo, ni un palo de fósforo. Perfectamente iluminadas. De tráfico intenso por la abundancia de automóviles, camiones y vehículos de toda laya y de las más diversas marcas. Circulan algunos automóviles realmente de ensueño, en especial los que conducen los turistas de Europa.

—¿Centros de atracción?

—Son innumerables. En Yugoslavia se mezclan las civilizaciones y las culturas de Roma, Grecia, Turquía, Italia, Austria-Hungría, Eslava, que marcan con nitidez sus costumbres, sus monumentos históricos, su estilo arquitectónico, sus trajes y maneras, su espíritu. Las construcciones son sólidas y atrayentes, destacándose las casas de las viejas civilizaciones de los imponentes rascacielos de tipo modernísimo. Todo lo conserva el yugoslavo, con cariño y dedicación. Nada destruye; por el contrario, está siempre reconstruyendo, sobre todo los antiguos castillos, las murallas defensivas, los palacios, transformándolos en centros principales de su turismo sin fronteras. Tanto en las grandes ciudades como en las pequeñas, predominan el rojo de las tejas y el blanco de los muros. Claridad, limpieza y armonía. Belgrado y Zagreb son verdaderos colosales de la vida yugoslava. Bellas y fuertes. Todo es de piedra, cemento, hierro y aluminio, pero con una delicadeza que pasma.

—¿Tiendas y comercio?

—Los centros de las ciudades, aún de las más pequeñas, son activos y ricos. Resalta la enorme producción de ropa y calzado, con pieles abundantes. Las tiendas corresponden al nivel de las mejores de Europa, como asimismo los almacenes de alimentos y productos variados. Frutas, legumbres, hortalizas, conservas, quesos, dulces, al lado de radios, televisores, automóviles, herramientas, relojes, librerías. Naturalmente no existen las colas y se ve que la gente compra bastante. Se ven sanos y contentos. La juventud, estudiosa y disciplinada. Su modo de vestir y de ser es muy parecido al de la juventud chilena.

LUGARES TURISTICOS

—¿Realidades del turismo yugoslavo?

—Al turismo yugoslavo se le abren dos posibilidades: una, la parte norte, con sus bellezas naturales, sus lagos, montañas y cascadas, agrestes y puros; y la parte sur a lo largo del Adriático, la más sofisticada e histórica, con sitios de ensueño y pureza de mármol.



PLITVICE, lagos y cascadas de este Parque Nacional, de imponderable belleza

—¿Infraestructura turística?

—Los hoteles que atienden el turismo internacional de Yugoslavia son algo extraordinario, muchos de ellos fuera de serie. Con esto queremos decir —y la mayoría de nosotros conoce casi toda Europa en razón de nuestra especialidad profesional— que los hoteles de primera categoría llenan las exigencias más refinadas del mundo en materia de servicio hotelero. Ahora, cuando hablamos de ciertos lugares fuera de serie, nos referimos a algunos hoteles cuya atención, elegancia y comodidades son inimaginables. Y no se trata de un establecimiento, sino de decenas y decenas que se reparten a lo largo de toda la costa del Adriático. Si a esto agregamos los de categoría inferior, siempre confortables y bellos, el panorama resulta para nosotros deprimente cuando queremos comparar. Como decíamos en nuestro grupo ¡se pasaron!

—¿Gente que viaja?

—El mayor número corresponde a alemanes, seguidos de austriacos e italianos. Enseguida vienen grupos menores de los países nórdicos. Muy pocos españoles y casi nadie de Latinoamérica.

—¿Precios?

—Desde tres dólares por persona hasta doce, como promedio, incluido el desayuno. Son los precios por día. Naturalmente existen miles de hoteles menores, de residencias y de casas particulares que ofrecen precios muy bajos y con excelente atención. Lo que cuesta más es el viaje, especialmente para nosotros, por la distancia y por la debilidad raquítica de nuestra moneda. Duele conformarse.

Abundan los casinos, las diversiones y juegos, congresos de todo tipo, lujo sin oprimir, servicios impecables que prestan equipos jóvenes especializados en el rubro hotelero, generalmente estudiantes o técnicos del rubro que se preparan para levantar más esta industria, una de las principales de Yugoslavia.

—¿Cómo así?

—Efectivamente, en el año recién pasado el turismo dejó a Yugoslavia la bonita suma de más de 450 millones de dólares. Todo el cobre chileno y un poco más.

—¿Sigamos con la infraestructura?

—A los grandes complejos de hoteles, debemos agregar el sistema de carreteras y caminos que es perfecto; los centros de atracción; la disponibilidad de excelentes servicios de teléfonos; equipos de intérpretes; medios expeditos y elegantes de movilización; higiene rigurosa del medio. Sobre esto último, y en unas pocas palabras, en Yugoslavia no hay pulgas, moscas, ratas ni vagos. Puede darse entonces el lujo de ofrecer turismo y de conquistarse, día a día, a las grandes masas de turistas de Europa y, a poco andar, del mundo. El turismo en Yugoslavia es una industria, y una industria de primer rango.

IDEAS PARA CHILE

—¿Algunas conclusiones positivas para nosotros?

—Convencerse de manera definitiva que hay una sola forma de turismo próspero para un país: el turismo industrial.

Este turismo obliga a grandes inversiones, única manera de obtener buenos resultados, con el objeto de preparar toda una infraestructura que lo sostenga con dignidad y buen servicio: hoteles, caminos, medios de movilización, entrenamientos, higienización, cultura.

Comodidades de tipo superior para los extranjeros, quienes viajan para descansar y disfrutar del medio y no para sufrir ni ver espectáculos denigrantes. Es una realidad insoslayable. Sin todo esto no habrá jamás ni un asomo de turismo. Construcciones hoteleras de primera categoría, formación de un personal altamente especializado, técnica y culturalmente.

Coordinación del trabajo particular de las Agencias de Viaje y entendimiento franco con las autoridades de Gobierno para el fomento y desarrollo de una verdadera política de turismo internacional.

Interesar al inversionista privado en una empresa de alto vuelo, con guía y apoyo económico del Estado en sus líneas generales. El Estado no puede cargar solo con este tremendo peso de la industria turística.

En lo interno, desarrollar para nosotros el turismo de tipo medio y popular. Pero, al mismo tiempo, poner el acento en el turismo internacional, que es el único que produce ingresos importantes para desarrollar al país y contribuir al bienestar de la gente.

BOTONES

—¿La salud del grupo?

—Pese a la variedad de climas, excelente.

—¿Comidas y vinos?

—Los yugoslavos son muy aficionados a las ensaladas y a las carnes, que cocinan de manera exquisita. Preferencia por el cordero, el cerdo y el pollo; en la costa, el pescado. Sus vinos son suaves, pero engañadores, de calidad excelente. Se bebe mucho el aguardiente de ciruela.

—¿Emociones imborrables?

—Las cavernas de Postojna, de varios kilómetros, que nos conducen al origen del mundo y de la vida, por la maestría con que los siglos las han elaborado y el misterio profundo de estar bajo la tierra. Las maravillosas cascadas y lagos de Plitvice, sin igual en el mundo. El romántico y bello lago Bled y su castillo medieval. La antigua ciudad de Mostar, con fuerte influencia turca, el imponente río Neretva y los formidables cañones de roca viva y agua fría de Mostar. Las murallas inexpugnables de Dubrovnik, maravilla de maravillas. La conjunción del Sava y el Danubio en Belgrado, las fortalezas romanas de la misma ciudad, el vigoroso y sagrado monumento al Soldado Desconocido, las primeras nieves cayendo sobre la capital de Yugoslavia... En fin, no es fácil seleccionar emociones, porque vivimos emocionados durante toda la gira.

—¿Anécdotas?

—Se nos perdieron dos compañeras en Mostar, que logramos recuperar después de largas horas. Una de ellas olvidó su máquina fotográfica en un taxi. Avisamos a la policía, por si acaso. Dos días después nos enviaron la maquinilla a una lejana ciudad del sur. ¡Admirable!



Los modernos edificios de la infraestructura poderosa del turismo internacional yugoslavo.

- Yugoslavia posee un paisaje impresionante
- País de montañas bosques y valles.
- Rasgos de diferentes civilizaciones
- Ciudades modernas junto a reliquias históricas
- La costa del Adriático es un verdadero ensueño
- Lujoso turismo internacional
- Lo que se puede hacer en Chile

EN SANTA LAURA: EL PUNTERO; EN EL NACIONAL: UNION-RANGERS



El líder San Felipe enfrenta a las 17,30 a Magallanes

Unión anuncia tres cambios

Unión San Felipe enfrenta esta tarde en el estadio hispano a Magallanes en uno de los encuentros más atractivos que tiene esta decimotercera fecha del certamen de primera división. En otras ocasiones y en otras circunstancias tal vez el triunfo del puntero nadie lo habría objetado, pero en esta oportunidad el asunto es diferente. Magallanes se juega dos puntos vitales para mantener su ubicación distante de los dos colistas, distante hasta por ahí no más, ya que sólo tiene un punto más que Auda y Green Cross de Temuco. Los albicelestes con 22 los colistas con 21.

En cuanto a San Felipe, no hay cambio. Luis Santibañez quedó muy conforme con el triunfo sobre Universidad Católica. No hay cambios. Existe intención en los jugadores de conseguir los primeros lugares para poder participar en la próxima Copa Libertadores. El match se inicia a las 17,30 horas. Árbitro Lorenzo Cantillana. En la primera rueda venció San Felipe 4-0.

EN LA NOCHE: En el Estadio Nacional, Unión Española-Rangers. Para los rojos un partido que no pueden perder en su carrera hacia los dos primeros lugares. Los hispanos con algunos cambios, entra Vallejos en reemplazo de Olivares lesionado. Hugo Berly por Juan Rodríguez en la defensa y en el medio campo Fonseca por Carvallo. Unión tiene 34 puntos y Rangers 32. En la primera rueda en Talca ganó el cuadro de Begorri por la cuenta mínima. Dirige Walter Krauss y el match se inicia las 20 horas para la televisión.

ELADIO ZARATE: Goleador de la "U" que tiene un serio rival en Wanderers.



POSENAITO: Zaguero de Magallanes que en Santa Laura enfrenta al puntero San Felipe.



ANTONIO VARGAS

En Provincias: WANDERERS TRAS SU SEXTA VICTORIA ANTE LA "U"

— Con Universidad de Chile en el puerto enfrentando a Wanderers en la despedida de Alberto Quintano. Con el colista Green-Cross, actuando en su cancha frente a O'Higgins sin el Tanque Rojas que está sancionado por el Tribunal de Penas, con el otro colista Auda jugando en el Estadio Las Higueras ante Lita-Schwager, el cambio de escenario porque el Estadio de Coronel fue clausurado por los incidentes ocurridos en el match "U" Lota y porque en el Estadio Regional de Concepción hay un torneo de atletismo y finalmente con el Antofagasta entre el cuadro local con Huachipato. Un vistazo a los cuatro encuentros.

EN PLAYA ANCHA: Se despiden de la ficción chilena, Alberto Quintano que el próximo jueves parte rumbo a México. El match para la "U" tiene además la importancia de los puntos, ya que está metido entre los primeros lugares. Igual predicamento para Wanderers, que hace cinco fechas que no pierde un punto y la hinchada portena está entusiasmada con la campaña de los caturros.

El equipo porteno se concentró desde el jueves en Olmué. Existe gran expectativa por el match. La "U" con 34 puntos y un partido menos, los caturros con 26. En la "U" sale Peralta y entra Pinto. Por Las Heras se anuncia a Gabriel Rodríguez. Dirige Juan Silvagno.

EN HUACHIPATO: Auda con Lota. Con un público imparcial. Lota en la banca con Dante Pescé. En Lota entra Herrera. Para Auda dos puntos vitales. Para los mineros igual ya que solo tienen 23 puntos a sólo dos de los colistas. Dirige Carlos Robles.

El bullado asunto del supuesto soborno por parte de NAVAL a un jugador de Ferroviarios, ha impactado hondamente en Talcahuano. Y en el caso, quién aparece como principal inculpado, es José González, utilero de los "chorreros" González, cómo lo conoce la afición portena, fue entrevistado por LA NACION en su trabajo dentro de la Base Naval. Mas claro, en el Departamento de Bienestar Social de ASMAR. En cuanto nos identificamos, comprende para que vamos y solo, comienza a explicarnos.

—Mire. En primer lugar, yo no soy el utilero de NAVAL. Mi señora falleció trágicamente en julio de este año y cómo quedé sólo con mis dos hijos, debí presentar mi renuncia, ya que no podía salir cada quince días de Talcahuano. Ahora, en cuanto a la oferta que yo le habría hecho a Enrique Iturra, sólo puedo decirle que es una canalada. Cuando Iturra estuvo en el plantel de NAVAL, nos hicimos efectivamente muy amigos. A través de esa amistad, aprendí a conocerlo a entenderlo. Es un hombre que siempre está rodeado de entretelones y muy oscuros. Le gusta mucho la publicidad. No se fija en nada con tal de aparecer en los diarios. Esta es la única razón que tiene que haber influido en él, para inventar una mentira tan grande. Por otro lado,

creo que lo he hecho como especie de venganza hacia el club. En 1969, a mediados de ese año, fue expulsado de NAVAL, por actitudes reñidas y antideportivas. Me parece que por sí, este es un antecedente muy valioso en la investigación que hay y mire la casualidad, otra persona que se ve implicado en esto, es Don Sergio Navarro, que también fue expulsado de NAVAL, y el que no salió muy bien parado del club. O sea, en concepto, es una venganza por partida doble.

—Pero estuvo usted en la víspera del partido con Ferroviarios, conversando con Iturra en Santiago?

—Sí señor. Estuve en su casa. Ya le digo, nos una una amistad y siempre que podía ir a Santiago, lo iba a ver a su casa. Lo mismo hacia el cuando venía a Talcahuano. Llegaba a mi casa. Ese viernes lo vi. Conversamos como media hora, sobre muchas cosas, pero nunca algo que me incalificable cómo lo que me acusa. Estoy tranquilo. La investigación tiene que demostrar cual es la verdad de todo esto. Ojalá que sea verdad, ya que me ha afectado profundamente la actitud de una persona a quien creía mi amigo y que me tenía mucha simpatía. No puedo tener publicidad, no puedo pisotear a la gente.

Posteriormente señala que todo está en manos del director de NAVAL, y que una vez que esto se aclare, incluirá las gestiones de tipo personal que se recargaron de algún modo, el golpe moral que la acusación ha significado. Sus últimas palabras, antes de despedirse, reflejan en parte su actual estado de ánimo. "El que nada ha pasado nada teme".

Una iniciativa que debe extenderse: LA CONTRALORIA INICIO SU II JUEGO OLIMPICO

La Contraloría General de la República, cumpliendo con sus actividades tradicionales, inició el Viernes, en su estadio de la Florida, sus Segundos Juegos Olímpicos.

Este torneo, en el que participan más de 1.500 funcionarios de la institución, y en el que se realizan competencias de fútbol, básquetbol, atletismo, ajedrez, tiro al blanco, voleibol, natación tiene, más que una finalidad competitiva, un fin social que se trata de amistad de todos los funcionarios, los cuales participan en defensa de sus respectivos departamentos.

El pasado año ganó Regatas, y este año piensa mantener el liderato, aun cuando todas las secciones y departamentos concurren en su triunfo. La institución como se ve, obedece a una finalidad que debería ser imitada por todas las instituciones nacionales, las que deberían aprender de ellos, que efectivamente aquí lo importante es competir y no ganar.

El mismo Director de Deportes, Sabino Aguad, confirmó con su presencia, la importancia de la jornada, realizando en su inauguración, lo positivo de la idea y el beneficioso de su realización.

La Contraloría, pues, que ha cumplido un fin de mes a todos los efectos, trabajan por medio del deporte y la amistad, con las pruebas y los actos sociales, es así como cada departamento presenta también su reina, la que será coronada al término de los juegos, uniendo así la belleza y lo físico, mezcla que está perfectamente representada en Amanda Galleguillos, candidata al Departamento de Contabilidad y Viceministra de la Contraloría y capitana del equipo de básquetbol de su sección. Ella, que demuestra efectivamente lo que demuestra significativamente, estos Juegos Olímpicos, una perfecta armonía del deporte y la amistad, la belleza y el esfuerzo en pos del triunfo.

Felicidades a la Contraloría, que a través de este torneo, ejemplarmente se imita

EL CAMPEON DEL ASCENSO PUEDE SALIR DE ÑUBLENSE Y NAVAL

A tablero vuelto juegan hoy en El Morro. Naval quedará concentrado después del match pierda o gane. En Nublense entra José Bravo, en reemplazo de Arriagada. Hinchas chillanejos invaden Talcahuano.

El match entre Nublense y Naval, que debe jugarse a las 17,30 horas, destaca en la programación de hoy en el certamen de Ascenso. El partido se jugará en el Estadio El Morro de Talcahuano a tablero vuelto de acuerdo a las informaciones proporcionadas por nuestro corresponsal en Concepción, Eugenio Sánchez, quien señaló que las entradas estaban agotadas desde el viernes en la tarde al adquirir Nublense una enorme cantidad.

A las 9 horas de hoy, un tren especial saldrá desde Chillán con destino a Talcahuano, llevando a los hinchas del cuadro rojo. Los buses fueron contratados con la debida anticipación para trasladar a estudiantes y trabajadores que desean alentar su equipo contra Naval el que consideran el más serio escollo de la competencia tras su marcha al título.

Nublense quedó concentrado anoche en el Hotel Concepción y su entrenador Pedro Morales informó que la única novedad en la alineación era la inclusión del zaguero José Bravo en reemplazo de Arriagada y que el resto del equipo sería el mismo que empató con Colchagua en la fecha anterior.

Naval, por su parte, se concentró en el Hotel El Dorado informando el "gallego" Báez, su entrenador, que los jugadores seguirán allí hasta el lunes en la tarde y que de ganar probablemente se prolongará indefinidamente. Referente a la alineación, manifestó que sólo le daría a conocer una hora antes del match ya que tenía dudas en la parte defensiva del conjunto.

El match será dirigido por el juez Sergio Vázquez, a cuyas órdenes Nublense formará así: Osben, en la valla, Cerda, Rios, Bobadilla y Bravo, en la extrema defensa; Aravena y Varas en el medio campo; Avila, Escalona Vázquez y Huairo, en el ataque.

Nublense consigna 30 puntos mientras que Naval suma 29. El resto de la programación consulta los siguientes partidos: San Luis con San Antonio, Colchagua versus Ovalle, Lister Rossel-Coquimbo e Independencia-Iberia. Todos los encuentros se inician a las 17,30 horas.

EL DEPORTE DE CONCEPCION TRAS SU PROPIO "TALLER"

(Por Eugenio Sánchez) La creación y formación de un taller, dedicado exclusivamente al deporte de la región, es una vieja aspiración de los dirigentes penquistas. El hecho de que muchos deportistas no tengan donde entrenar o practicar su especialidad, cualquiera que ella sea, ha agravado el problema. Sobre todo si se toma en cuenta que en Concepción, la ciudad misma, existen en la actualidad menos gimnasios que en 1939, pese al notorio aumento de la población.

Y los cinco que hay, son particulares y naturalmente que dan preferencia en el trato a sus asociados.

Conscientes de que entre los planes del actual Gobierno, figura el de darle la importancia que merece, al desarrollo de la actividad física, estos mismos dirigentes están abocados a buscar una solución al problema, una solución a corto plazo, y parece que la han encontrado.

Rostislav Chipine, secretario del Consejo Provincial de Deportes, fue entrevistado en forma exclusiva por LA NACION y nos habló sobre el problema y la solución que ellos, a nivel de directorio, proponen.

En nuestra idea fundamental dice el dirigente formar un taller deportivo. El problema principal puede ser la falta de un terreno adecuado para esta construcción. Creemos que la Piscina Municipal y el terreno adyacente, en desuso desde el terremoto de 1960, se prestan favorablemente para ello. Ahí se puede levantar el taller gimnasio cubierto que tanto necesitamos.

Indudablemente que esta construcción demandaría un subido gasto. ¿cómo esperan sustentarlo?

El resto de la programación consulta los siguientes partidos: San Luis con San Antonio, Colchagua versus Ovalle, Lister Rossel-Coquimbo e Independencia-Iberia. Todos los encuentros se inician a las 17,30 horas.

El match será dirigido por el juez Sergio Vázquez, a cuyas órdenes Nublense formará así: Osben, en la valla, Cerda, Rios, Bobadilla y Bravo, en la extrema defensa; Aravena y Varas en el medio campo; Avila, Escalona Vázquez y Huairo, en el ataque.

Nublense consigna 30 puntos mientras que Naval suma 29. El resto de la programación consulta los siguientes partidos: San Luis con San Antonio, Colchagua versus Ovalle, Lister Rossel-Coquimbo e Independencia-Iberia. Todos los encuentros se inician a las 17,30 horas.

El resto de la programación consulta los siguientes partidos: San Luis con San Antonio, Colchagua versus Ovalle, Lister Rossel-Coquimbo e Independencia-Iberia. Todos los encuentros se inician a las 17,30 horas.

El resto de la programación consulta los siguientes partidos: San Luis con San Antonio, Colchagua versus Ovalle, Lister Rossel-Coquimbo e Independencia-Iberia. Todos los encuentros se inician a las 17,30 horas.

El resto de la programación consulta los siguientes partidos: San Luis con San Antonio, Colchagua versus Ovalle, Lister Rossel-Coquimbo e Independencia-Iberia. Todos los encuentros se inician a las 17,30 horas.

El resto de la programación consulta los siguientes partidos: San Luis con San Antonio, Colchagua versus Ovalle, Lister Rossel-Coquimbo e Independencia-Iberia. Todos los encuentros se inician a las 17,30 horas.

El resto de la programación consulta los siguientes partidos: San Luis con San Antonio, Colchagua versus Ovalle, Lister Rossel-Coquimbo e Independencia-Iberia. Todos los encuentros se inician a las 17,30 horas.

El resto de la programación consulta los siguientes partidos: San Luis con San Antonio, Colchagua versus Ovalle, Lister Rossel-Coquimbo e Independencia-Iberia. Todos los encuentros se inician a las 17,30 horas.

El resto de la programación consulta los siguientes partidos: San Luis con San Antonio, Colchagua versus Ovalle, Lister Rossel-Coquimbo e Independencia-Iberia. Todos los encuentros se inician a las 17,30 horas.

El resto de la programación consulta los siguientes partidos: San Luis con San Antonio, Colchagua versus Ovalle, Lister Rossel-Coquimbo e Independencia-Iberia. Todos los encuentros se inician a las 17,30 horas.

El resto de la programación consulta los siguientes partidos: San Luis con San Antonio, Colchagua versus Ovalle, Lister Rossel-Coquimbo e Independencia-Iberia. Todos los encuentros se inician a las 17,30 horas.

El resto de la programación consulta los siguientes partidos: San Luis con San Antonio, Colchagua versus Ovalle, Lister Rossel-Coquimbo e Independencia-Iberia. Todos los encuentros se inician a las 17,30 horas.

El resto de la programación consulta los siguientes partidos: San Luis con San Antonio, Colchagua versus Ovalle, Lister Rossel-Coquimbo e Independencia-Iberia. Todos los encuentros se inician a las 17,30 horas.

NUBLENSE encarna la ilusión de los chillanejos que entreven la posibilidad de verlo entre los grandes del fútbol chileno.



A las 10 Horas en el Nataniel:

VALPARAISO Y SANTIAGO SIGUEN EL "SEIS Y SEIS"

Con dos partidos continúa hoy en el Gimnasio Nataniel el Torneo de Básquetbol "Seis y Seis" evento en el que participan los mejores quintetos de Santiago y Valparaíso.

Este campeonato, cuyas fechas han sufrido innumerables variaciones, entra por fin en tierra de derecho y organiza definitivamente su programa.

Es así como hoy, a las 10 horas, le corresponderá medirse a los elencos de Universidad de Chile (Santiago) con Arabe (Valparaíso) en el preliminar, en tanto en el de fondo juegan Unión Española (Santiago) con Universidad Católica (Valparaíso).

La fecha promete una buena exhibición y adelantando un poco podríamos decir que los triunfos pueden quedar en Santiago. El de Unión Española, es naturalmente el más seguro, aun cuando los universitarios porteños, recientemente campeones en el nacional de las Ues, pueden oponer resistencia y aminorar distancia. Con respecto al preliminar, la situación es un poco más oscura: Arabe es un quinteto joven, de gran velocidad y con un apetito insaciable de dobles, en tanto la

U de Santiago se ha mostrado, al menos en sus últimas actuaciones, como un equipo sin aspiraciones. Ha mostrado un juego temeroso y carente de fe, característica fundamental que ayuda a sus derrotas.

La jornada, como se ve, ofrece dos facetas totalmente diferentes una de movilidad, calidad y "deseos de ganar" y otra carente de fuerza, casi abúlica.

LA GRAN FINAL — Dijimos hace poco que Unión y Bata deben disputar la Copa "Erasmio López". Dijimos también que este duelo no constituye ninguna novedad, por lo repetido, y que mostrará nuevamente a los mejores de Santiago.

Nuevamente los eternos rivales se encuentran y su actuar nuevamente, llenará también las apostaderías de un Gimnasio tradicionalmente vacío. El actuar de los penaflores y hispanos otorgará una vez más vida a un Nataniel que desfallece día a día y hará llegar a él los gritos de las barras y los aplausos del hinchazo.

El partido entonces, aparte de lo que basquetbolísticamente significa otorga también al baloncesto una nueva cara y hace creer a los no habituados del parquet que todas las jornadas son iguales.

Es Nataniel que veremos el jueves no tiene nada de parecido con el que los eternos espectadores vemos día a día, "ese" Nataniel del jueves es sólo el fruto de Bata y Unión.

U de Santiago se ha mostrado, al menos en sus últimas actuaciones, como un equipo sin aspiraciones. Ha mostrado un juego temeroso y carente de fe, característica fundamental que ayuda a sus derrotas.

La jornada, como se ve, ofrece dos facetas totalmente diferentes una de movilidad, calidad y "deseos de ganar" y otra carente de fuerza, casi abúlica.

LA GRAN FINAL — Dijimos hace poco que Unión y Bata deben disputar la Copa "Erasmio López". Dijimos también que este duelo no constituye ninguna novedad, por lo repetido, y que mostrará nuevamente a los mejores de Santiago.

Nuevamente los eternos rivales se encuentran y su actuar nuevamente, llenará también las apostaderías de un Gimnasio tradicionalmente vacío. El actuar de los penaflores y hispanos otorgará una vez más vida a un Nataniel que desfallece día a día y hará llegar a él los gritos de las barras y los aplausos del hinchazo.

El partido entonces, aparte de lo que basquetbolísticamente significa otorga también al baloncesto una nueva cara y hace creer a los no habituados del parquet que todas las jornadas son iguales.

Es Nataniel que veremos el jueves no tiene nada de parecido con el que los eternos espectadores vemos día a día, "ese" Nataniel del jueves es sólo el fruto de Bata y Unión.

U de Santiago se ha mostrado, al menos en sus últimas actuaciones, como un equipo sin aspiraciones. Ha mostrado un juego temeroso y carente de fe, característica fundamental que ayuda a sus derrotas.

La jornada, como se ve, ofrece dos facetas totalmente diferentes una de movilidad, calidad y "deseos de ganar" y otra carente de fuerza, casi abúlica.

LA GRAN FINAL — Dijimos hace poco que Unión y Bata deben disputar la Copa "Erasmio López". Dijimos también que este duelo no constituye ninguna novedad, por lo repetido, y que mostrará nuevamente a los mejores de Santiago.

Nuevamente los eternos rivales se encuentran y su actuar nuevamente, llenará también las apostaderías de un Gimnasio tradicionalmente vacío. El actuar de los penaflores y hispanos otorgará una vez más vida a un Nataniel que desfallece día a día y hará llegar a él los gritos de las barras y los aplausos del hinchazo.

U de Santiago se ha mostrado, al menos en sus últimas actuaciones, como un equipo sin aspiraciones. Ha mostrado un juego temeroso y carente de fe, característica fundamental que ayuda a sus derrotas.

La jornada, como se ve, ofrece dos facetas totalmente diferentes una de movilidad, calidad y "deseos de ganar" y otra carente de fuerza, casi abúlica.

LA GRAN FINAL — Dijimos hace poco que Unión y Bata deben disputar la Copa "Erasmio López". Dijimos también que este duelo no constituye ninguna novedad, por lo repetido, y que mostrará nuevamente a los mejores de Santiago.

Nuevamente los eternos rivales se encuentran y su actuar nuevamente, llenará también las apostaderías de un Gimnasio tradicionalmente vacío. El actuar de los penaflores y hispanos otorgará una vez más vida a un Nataniel que desfallece día a día y hará llegar a él los gritos de las barras y los aplausos del hinchazo.

El partido entonces, aparte de lo que basquetbolísticamente significa otorga también al baloncesto una nueva cara y hace creer a los no habituados del parquet que todas las jornadas son iguales.

Es Nataniel que veremos el jueves no tiene nada de parecido con el que los eternos espectadores vemos día a día, "ese" Nataniel del jueves es sólo el fruto de Bata y Unión.

U de Santiago se ha mostrado, al menos en sus últimas actuaciones, como un equipo sin aspiraciones. Ha mostrado un juego temeroso y carente de fe, característica fundamental que ayuda a sus derrotas.

La jornada, como se ve, ofrece dos facetas totalmente diferentes una de movilidad, calidad y "deseos de ganar" y otra carente de fuerza, casi abúlica.

LA GRAN FINAL — Dijimos hace poco que Unión y Bata deben disputar la Copa "Erasmio López". Dijimos también que este duelo no constituye ninguna novedad, por lo repetido, y que mostrará nuevamente a los mejores de Santiago.

Nuevamente los eternos rivales se encuentran y su actuar nuevamente, llenará también las apostaderías de un Gimnasio tradicionalmente vacío. El actuar de los penaflores y hispanos otorgará una vez más vida a un Nataniel que desfallece día a día y hará llegar a él los gritos de las barras y los aplausos del hinchazo.

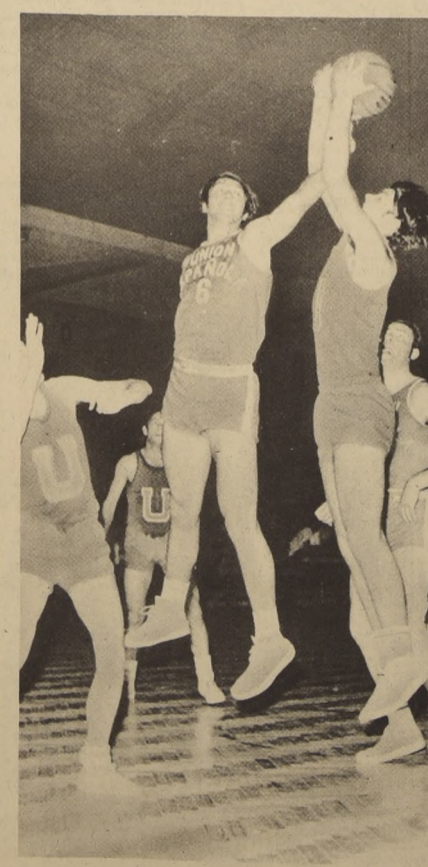

Torres, de Unión, y Skonic, de la U, deberán enfrentarse hoy a los de la UC y Arabe respectivamente.

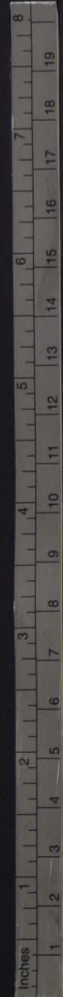

cional de Boxeo amateur:

ESTREMECEDOR FUE EL TRIUNFO DE LUIS CHAVEZ

En un "peleón" el pluma de Talca, eliminó al campeón de Chile, Juan Formas

Héctor Velásquez, no pudo superar a Francisco Jarade Penco

Por Jorge Fernández R. Fotos Alejandro Muñoz

pasada salió una "cuera" que tenía con él desde el campeonato anterior y por supuesto la salió bastante bien. Ocurrió que en 1970, en una de las semifinales, Formas, noqueó a Chávez, luego de golpearlo hasta romperse una mano, con lo que quedó en claro que si el ganador pegaba, el talquino era extraordinariamente duro.

Esta virtud de Chávez, tuvo en la pelea del viernes una influencia decisiva, ya que igual que en el combate anterior, el ataque de Formas fue insistente y centrado de preferencia a la línea baja. Sin embargo, el talquino no sólo absorbió el castigo, sino que incluso contraatacó sobre la base de violentos envíos rectos

de ambas manos, que por la lentitud y mala defensa de Formas, llegaron todos a destino.

Casi al mediar el primer round, un derecho largo de Chávez sacudió a Formas. Este, siguió atacando, pero ya estaba sentido y fue así que al comenzar la segunda vuelta, otro golpe del talquino dejó al campeón caminando sobre los talones y prácticamente nocaut de pie. El árbitro, Carlos Díaz, con muy buen criterio, detuvo el combate, que en realidad ya estaba resuelto en favor del bravo peleador sureño.

Héctor Velásquez el otro campeón que salía al redondeo a

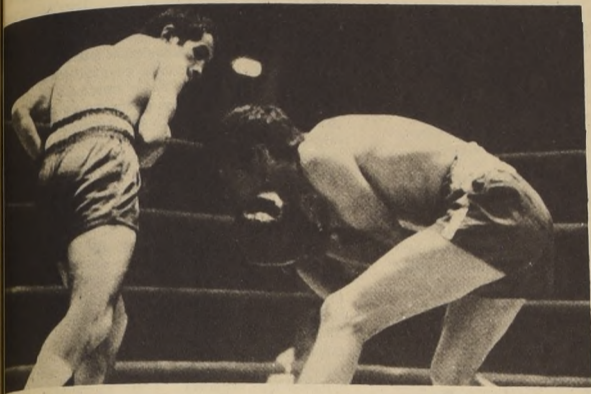

En la pelea de los plumas, el peleador no sólo eliminó del combate a Formas, sino que de

Las dos peleas ya comentadas fueron las mejores de la velada. Pero no fueron las únicas. Hubo otras, bastantes buenas, como fue la que protagonizaron en la categoría medio mediano ligero, Mario García, de Santiago y Belson Torres de Ñuñoa.

Los resultados de los 13 combates efectuados fueron los siguientes: categoría gallo Juan Zúñiga de Lota - Schwager ganó por puntos a Juan Pérez de Pedro de Valdivia categoría pesado. Manuel Salazar de Valparaíso derrotó por puntos a Manuel Pérez de Militar - categoría liviano Carlos Mancilla de Puerto Varas, venció por K.O. en el segundo asalto a Patricio Riquelme, de Valparaíso. Categoría medio mediano ligero. Edelberto Ortiz, de Valdivia batió por puntos en fallo dividido a Héctor Ortiz de Penco. Categoría medio pesado Enrique González de Arica superó por puntos a Esteban Navia de Valparaíso. Categoría pluma Santiago Meza de Chuquicamata ganó por abandono en el segundo round a Luis Morales de Concepción. Categoría mosca Juan de Castro ganó por K.O. en el segundo asalto a Leopoldo Sandoval, de Puerto Montt. Categoría mosca junior Héctor Velásquez de Valdivia venció por puntos a Francisco Jara de Penco. Categoría medio mediano. Efraín Iluf, de Penco batió por nocaut en el primer episodio a Walter Zerene de Talca. Categoría gallo José Rodríguez de Antofagasta, superó por puntos a Francisco Gutiérrez de Coquimbo. Categoría pluma: Luis Chávez de Talca venció por nocaut en la segunda vuelta a Juan Formas de Chuquicamata. Categoría medio mediano ligero. Mario García de Santiago, venció por puntos a Nelson Torres de Ñuñoa. Categoría mosca. Isidoro Cárdenas ganó por puntos a Freddy Santos de Iquique.

CAZAPADO, JARA caído y cerca su amenazante, Héctor Velásquez. Venció el campeón, pero sin antes encontrar resistencia en el peleador de Penco.



LA GARROCHA DE CHILE VOLO POR LOS CIELOS

El plantel está concentrado en la casa del "Chino" y el Huaso Lucho. Según el técnico, el equipo titular es el siguiente: Gerardo Díaz, Guillermo Escobar, Patricio Gálvez, Manuel Moya, Efraín Jiménez, Manuel Gálvez (Capitán), Julio Nilo, Luis Muñoz, Luis Villafañe, Mario Villegas, Mario Velásquez y Jorge Valdés.

El partido se disputará un trofeo, y este partido ha despertado el interés de la hinchada del Santa María que marcha invitado en su campaña de partidos fuera de Santiago.

El plantel está concentrado en la casa del "Chino" y el Huaso Lucho. Según el técnico, el equipo titular es el siguiente: Gerardo Díaz, Guillermo Escobar, Patricio Gálvez, Manuel Moya, Efraín Jiménez, Manuel Gálvez (Capitán), Julio Nilo, Luis Muñoz, Luis Villafañe, Mario Villegas, Mario Velásquez y Jorge Valdés.

defender su primado salvo el compromiso sin mayores problemas. El titular de los moscas juniors, potente y agresivo como siempre, trató de liquidar rápidamente a su rival eventual, Francisco Jara de Penco. Sin embargo no consiguió lo que se proponía, ya que Jara, luego de caer en el primer asalto, se recuperó y de ahí "para arriba" entró a defender su chance con mucha valentía y con bastante habilidad. Esto le permitió a Jara librarse del nocaut y aunque derrotado, salir del ring en medio de una calurosa ovación del público, que así premio su faena valerosa e inteligente en la proyección de sus golpes largos, con los que mantuvo a distancia al rico sub campeón panamericano.

Los resultados de los 13 combates efectuados fueron los siguientes: categoría gallo Juan Zúñiga de Lota - Schwager ganó por puntos a Juan Pérez de Pedro de Valdivia categoría pesado. Manuel Salazar de Valparaíso derrotó por puntos a Manuel Pérez de Militar - categoría liviano Carlos Mancilla de Puerto Varas, venció por K.O. en el segundo asalto a Patricio Riquelme, de Valparaíso. Categoría medio mediano ligero. Edelberto Ortiz, de Valdivia batió por puntos en fallo dividido a Héctor Ortiz de Penco. Categoría medio pesado Enrique González de Arica superó por puntos a Esteban Navia de Valparaíso. Categoría pluma Santiago Meza de Chuquicamata ganó por abandono en el segundo round a Luis Morales de Concepción. Categoría mosca Juan de Castro ganó por K.O. en el segundo asalto a Leopoldo Sandoval, de Puerto Montt. Categoría mosca junior Héctor Velásquez de Valdivia venció por puntos a Francisco Jara de Penco. Categoría medio mediano. Efraín Iluf, de Penco batió por nocaut en el primer episodio a Walter Zerene de Talca. Categoría gallo José Rodríguez de Antofagasta, superó por puntos a Francisco Gutiérrez de Coquimbo. Categoría pluma: Luis Chávez de Talca venció por nocaut en la segunda vuelta a Juan Formas de Chuquicamata. Categoría medio mediano ligero. Mario García de Santiago, venció por puntos a Nelson Torres de Ñuñoa. Categoría mosca. Isidoro Cárdenas ganó por puntos a Freddy Santos de Iquique.

En la pelea de los plumas, el peleador no sólo eliminó del combate a Formas, sino que de

Las dos peleas ya comentadas fueron las mejores de la velada. Pero no fueron las únicas. Hubo otras, bastantes buenas, como fue la que protagonizaron en la categoría medio mediano ligero, Mario García, de Santiago y Belson Torres de Ñuñoa.

Los resultados de los 13 combates efectuados fueron los siguientes: categoría gallo Juan Zúñiga de Lota - Schwager ganó por puntos a Juan Pérez de Pedro de Valdivia categoría pesado. Manuel Salazar de Valparaíso derrotó por puntos a Manuel Pérez de Militar - categoría liviano Carlos Mancilla de Puerto Varas, venció por K.O. en el segundo asalto a Patricio Riquelme, de Valparaíso. Categoría medio mediano ligero. Edelberto Ortiz, de Valdivia batió por puntos en fallo dividido a Héctor Ortiz de Penco. Categoría medio pesado Enrique González de Arica superó por puntos a Esteban Navia de Valparaíso. Categoría pluma Santiago Meza de Chuquicamata ganó por abandono en el segundo round a Luis Morales de Concepción. Categoría mosca Juan de Castro ganó por K.O. en el segundo asalto a Leopoldo Sandoval, de Puerto Montt. Categoría mosca junior Héctor Velásquez de Valdivia venció por puntos a Francisco Jara de Penco. Categoría medio mediano. Efraín Iluf, de Penco batió por nocaut en el primer episodio a Walter Zerene de Talca. Categoría gallo José Rodríguez de Antofagasta, superó por puntos a Francisco Gutiérrez de Coquimbo. Categoría pluma: Luis Chávez de Talca venció por nocaut en la segunda vuelta a Juan Formas de Chuquicamata. Categoría medio mediano ligero. Mario García de Santiago, venció por puntos a Nelson Torres de Ñuñoa. Categoría mosca. Isidoro Cárdenas ganó por puntos a Freddy Santos de Iquique.

LA GARROCHA DE CHILE VOLO POR LOS CIELOS



LA GARROCHA DE CHILE VOLO POR LOS CIELOS

El plantel está concentrado en la casa del "Chino" y el Huaso Lucho. Según el técnico, el equipo titular es el siguiente: Gerardo Díaz, Guillermo Escobar, Patricio Gálvez, Manuel Moya, Efraín Jiménez, Manuel Gálvez (Capitán), Julio Nilo, Luis Muñoz, Luis Villafañe, Mario Villegas, Mario Velásquez y Jorge Valdés.

El partido se disputará un trofeo, y este partido ha despertado el interés de la hinchada del Santa María que marcha invitado en su campaña de partidos fuera de Santiago.

El plantel está concentrado en la casa del "Chino" y el Huaso Lucho. Según el técnico, el equipo titular es el siguiente: Gerardo Díaz, Guillermo Escobar, Patricio Gálvez, Manuel Moya, Efraín Jiménez, Manuel Gálvez (Capitán), Julio Nilo, Luis Muñoz, Luis Villafañe, Mario Villegas, Mario Velásquez y Jorge Valdés.

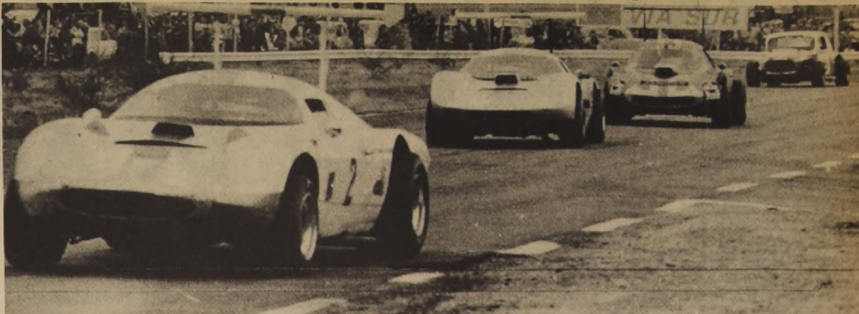

Garafulic, Ibarra, Comandari y Gac en ese mismo orden, vuelven con la emoción al Autódromo en procura de una mejor ubicación en el ranking chileno de velocidad.

Esta tarde en el Autódromo: SE ANTICIPA ESPECTACULAR DUELO ENTRE KOVACS Y GARAFULIC

Los SP argentinos largaron junto con los T.C. El espectáculo a beneficio del Comité de Navidad, se inicia a las 16 horas.

A las 16 horas de hoy se dará comienzo al programa del evento automovilístico internacional en el Autódromo de Vicachas en el que tomarán parte cuatro máquinas Sport Prototipo argentinas.

Como se ha informado, el espectáculo de esta tarde será en total beneficio del Comité de Navidad y constituye el aporte del automovilismo a la pascua de los niños chilenos.

Los pilotos argentinos, Jorge Cupeiro, Jorge Temengo, Gastón Perkins y Esteban Fernández llegaron a nuestra capital el viernes con sus respectivas máquinas. El "Trueno-Sprint" de Steven, constructor que también se encuentra en Santiago, el Bauffer Chevrolet de Cupeiro el Berta R.L. de Fernández y la Liebre III de Perkins similar a la que poseen varios de nuestros pilotos constituyen la novedad del evento de hoy y servirá para calibrar sus bondades.

Kovacs actualmente es el líder en el ranking oficial seguido por escasos tres puntos del Maestro. Otra de las cartas bravas de la tarde mecánica, es Luis Gimeno cuya máquina batió todos los récords en el último Gran Premio al Sur de Chile y aunque no tiene ninguna posibilidad en el ranking desea acortar el máximo terreno posible y terminar el año con sendas victorias.

También estará la "Mejora" de Carlos Griffin Claudio Ibarra, Lino

Pesce, Alfredo Rebolari, que reaparece después de unos meses de ausencia, Juanito Gac, Germán Mayo y otros.

PROGRAMACION

La programación de esta tarde, que corresponde a la 10ª fecha por el Ranking Oficial, será la siguiente: ANEXO JOTA Serie de 850 a 1.150 cc.; Primera Manga T.C. y SP; Anexo Jota de 0 a 850 cc.; Segunda Manga de T.C. y SP; Anexo Jota de 1.151 a 2.000 cc.; Tercera Manga de T.C. y SP.

señalar que como ha estado ocurriendo todo el año, la E.T.C. ha dispuesto un servicio especial de buses al Autódromo los que saldrán desde Plaza Italia a partir de las 11 horas. En el mismo lugar se instalará una boletería especial.

Debido a que este es un espectáculo a beneficio de tan loable iniciativa, Vizcachas acordó que no obstante tener acceso liberado, pilotos, mecánicos, controladores y socios del Autódromo, deberán en esta oportunidad cancelar su entrada.

FUTBOL DE ASOCIACIONES, LIGAS Y AGRUPACIONES

LOS LC EN ACCION

La expectativa no cabe la menor duda en lo que digan los Turismos Carretera. Más de veinte máquinas se inscribieron tempranamente para largar a las 16 horas de hoy, contando a todos los ases del automovilismo de velocidad de nuestro medio.

Eduardo Kovacs, el portero tuvo dificultades con su máquina a mitad de semana, pero aseguró haberla dejado en mejores condiciones, lo que augura un duelo espectacular con Boris Garafulic.

Las diferentes Asociaciones, Ligas y Agrupaciones de Fútbol de Santiago han programado para hoy los partidos correspondientes a sus competencias. Y en la mayoría de los torneos se están disputando las fechas finales.

ASOCIACION SANTIAGO SERIE HONOR

CANCHA ACADEMIA DE HUMANIDADES - Small Star México Central Turno Propia

CANCHA ESTRELLA SAN FRANCISCO - Estrella San Francisco - Vista Hermosa Turno Madama

CANCHA ALMIRANTE LATORRE - Almirante Latorre Ibarreborde (1ª división) Almirante Latorre - Madeco (2ª y 3ª división) Turno Club Uruguay.

SERIE UNION (10ª fecha 2ª rueda)

CANCHA ALBION (Zig-Zag) Albion - Lautaro Atlético Turno Arco Iris

CANCHA UNION PACIFICO Unión Pacifico-Propia Turno Estrella San Francisco

CANCHA MADREMA, Madrema - Ipiranga Turno Copal

CANCHA CAUPLICAN Cauplican - Cuarta Zona Turno Santos Aybar.

En esta fecha no juegan los clubes La Cruz, Unión Condell y Uruguay. Todos los partidos comienzan a las 15.30 horas a excepción de los que se juegan en la cancha Almirante Latorre. Estos están programados a las 16.30 y 18 horas.

LIGA MACUL (LIDEMA) (12ª fecha 2ª rueda)

En esta jornada se efectuarán siete encuentros. Y éstos son los siguientes: Hilario Fuentealba - San Luis; Torino - Juventud Chacarilla; Lomas de Macul - Luis Cornejo; Unión Porvenir - Población Estrella; Tres Oriente - Juventud Relampago; Esfuerzo Obrero - Unión Los Cisnes y Estrella de Macul - Olímpico Esperanza.

Los equipos nombrados en primer término hacen de locales. Todos los encuentros se iniciarán a las 14.45 horas.

LIGA POBLADORES LOS NOGALES

Halcón Oriente encabeza el torneo con 127 puntos y esta tarde enfrenta a Población Los Nogales, que marcha en el tercer puesto con 101. El partido se jugará en la cancha Norte.

La fecha se completa con los siguientes encuentros:

CANCHA NORTE (en la mañana) Cauplican - Duca; CANCHA SUR Condores de Chile - Independiente (en la mañana) y Gabriela Mistral - Atahualpa (en la tarde) Quedan libres los

conjuntos Voltaire Lois y Antonio Valjalo.

LIGA QUINTA NORMAL

(5ª fecha 2ª rueda)

CANCHA MALAQUIAS MEZA (en la mañana) Juventud Loyola (38) - Deportivo Tigres (29) Turno Efraín Hurtado. Y en la tarde, Nacional Fischer (33) - Defensor Cerro Navia (41) Turno Enrique Zúñiga.

ESTADIO ZAMBRANO (en la mañana) Victor Fomes (31) - Los Leones (26) Turno Unión Prat y Unión Samit (28) - Enrique Signé (38) Turno Santa María

JUVENTUD STA. MARIA JUEGA EN QUILLOTA

EL CLUB DEPORTIVO JUVENTUD SANTA MARIA, de la Población San Ramón, juega hoy - en la localidad de La Cruz, Quillota, para enfrentar al Deportivo La Cruz, trasladándose los socios y simpatizantes en 2 micros especiales que saldrán desde Uruguay, esquina de Blas Vial.

Se disputará un trofeo, y este partido ha despertado el interés de la hinchada del Santa María que marcha invitado en su campaña de partidos fuera de Santiago.

El plantel está concentrado en la casa del "Chino" y el Huaso Lucho. Según el técnico, el equipo titular es el siguiente: Gerardo Díaz, Guillermo Escobar, Patricio Gálvez, Manuel Moya, Efraín Jiménez, Manuel Gálvez (Capitán), Julio Nilo, Luis Muñoz, Luis Villafañe, Mario Villegas, Mario Velásquez y Jorge Valdés.

Este es el directorio de la Liga Amigos del Fútbol, cuyo torneo finaliza hoy. En el grabado: Carlos Bachur, director; Eloy Rodríguez, tesorero; Sergio Auzensí, secretario; Raúl Iglesias, presidente y Julio Expósito, director.



FINALIZA CAMPEONATO LIGA AMIGOS DEL FUTBOL

Hoy finaliza el campeonato de la Liga de Amigos del Fútbol. El título lo disputan Atlético Bilbao (47 puntos) que ayer jugaba con Estudiantes y Flamenco (46 puntos), que hoy enfrenta a Juventus a las 11.30 horas en la cancha N° 1, del Estadio Villa Macul.

El programa para esta reunión de clausura es el siguiente: a las

10 horas, Comercio Atlético-Estadio. A la misma hora en la cancha N° 2, Fulmines-Old Georgians y a las 11.30 Bucaneros-Yadrán ESTADIO PROVIDENCIA. Simón Martínez-Trotaconventos, a las 10.30 horas.

En los lugares secundarios de la tabla marchan Los Azules con 42 puntos, Comercio 37, Estadio 36 y Old Georgians con 35.

"COCHÉ A LA VISTA" Y DIARIO "LA NACION"

SE ADHIEREN AL BENEFICIO DEL COMITE DE NAVIDAD DE LA PRESIDENCIA DE LA REPUBLICA AL TRANSMITIR ESTE DOMINGO DIRECTAMENTE DESDE EL AUTODROMO LAS VIZCACHAS EL GRAN PREMIO

SPORT PROTOTIPO Y TURISMO CARRETERA

CON DANIEL MARTINEZ JOSE ECHIBURU, GASTON YAÑEZ, MARIO SILVA QUICO OSSIO, MARIO DEL CASTILLO, PEDRO TORRES, HERNAN MOYANO, PEDRO CATALAN, JOSE RAMIREZ ELISEO SALAZAR (HIJO) CRONOMETRISTA EXCLUSIVO. TODOS BAJO LA DIRECCION DEL RELATOR DE LAS MIL EMOCIONES.

"RAIMUNDO LOEZAR MORENO" POR C.B. 89 RADIO BULNES EN EL CENTRO DEL DIAL DESDE LAS 15 HORAS

BASES DE LAS PROPUESTAS PUBLICAS PARA LA CONCESION DEL CASINO DE ARICA

1) El Consejo de la Junta de Adelanto de Arica en adelante "la Junta", de acuerdo a las facultades que le confiere la ley 13.039 arts. 29 y 30, su reglamento y las modificaciones posteriores, llama a Propuestas Públicas para el otorgamiento de la Concesión de Explotación del Casino de Arica, con sujeción a las leyes y reglamentos vigentes y a las Bases que se entregan a continuación

A. DEL OBJETO Y PLAZO:

2) Se da en concesión el derecho de explotar el juego en el Casino de Arica como asimismo sus comedores Bar, Boite, Grill, etc. por el plazo de 5 años a contar del 1º de Enero de 1972.

Será el mismo concesionario para la Sala de Juegos y dependencias anexas.

B. DEL LOCAL DE FUNCIONAMIENTO:

3) El Casino funcionará ocupando las dependencias del inmueble de propiedad de la Junta situado en Avenida General Velásquez s/n siendo responsabilidad de la concesión, la mantención del inmueble. Para tales efectos se entenderá por mantención toda aquella actividad destinada a preservar el estado de las instalaciones y alhajamiento que no implique modificaciones en las características arquitectónicas y/o constructivas del edificio aludido.

C. DE LA RENTA DE LA CONCESION:

4) La renta de la concesión será un porcentaje sobre la utilidad líquida anual, no inferior al 91% de esa utilidad.

Se entenderá por "utilidad líquida", para todos los efectos del Contrato de Concesión el producto de las operaciones de juego, con deducción del impuesto a los servicios y de los gastos que demande la explotación del establecimiento y que corresponden a los determinados en el No. 11 de estas bases.

5) El proponente deberá limitar su oferta exclusivamente a proponer un determinado porcentaje de renta sobre la utilidad líquida, que en ningún caso podrá ser inferior al mínimo indicado en la cláusula precedente. El porcentaje podrá indicarse incluyendo hasta 2 cifras decimales.

6) Cualquiera proposición que no se sujete estrictamente a lo establecido en la cláusula anterior, no será considerada. Del mismo modo, no se tomará en consideración, para adjudicar la concesión, ninguna oferta complementaria que haga el proponente, la que se tendrá como inexistente.

7) En ningún caso la renta que le corresponda pagar al concesionario podrá ser inferior al equivalente a 20 sueldos vitales anuales escala A del Depto de Arica en cada uno de los años de concesión y si de hecho lo fuera o si se produjeran pérdidas que serán de su exclusivo cargo, el concesionario deberá enterar, en todo caso de su propio peculio, la expresada cantidad, sin que tenga derecho alguno a cobrar la diferencia a la Junta.

La renta a que se refiere este número y el número 4), es sin perjuicio de todas las otras obligaciones que el concesionario deberá asumir de acuerdo con estas bases.

D. DE LA DETERMINACION Y PAGO DE LA RENTA:

8) El concesionario deberá presentar a la Junta, los días 10 de cada mes, o el siguiente día hábil, si aquel fuere festivo, una liquidación que comprenderá el mes calendario anterior y un anexo detallado de los gastos reales del mes. Para los efectos de esta liquidación, se indicará primeramente el producto de las operaciones del juego en el mes correspondiente; se deducirá en seguida el Impuesto a los Servicios y el saldo constituirá la entrada bruta provisoria; a ésta se le restará una suma equivalente a una duodécima parte del presupuesto anual de gastos, a que se alude en el N°11) de estas bases y la cantidad que resulta será la utilidad líquida provisoria mensual.

A continuación se aplicará el porcentaje de renta que corresponde, de acuerdo con el N°4) de estas bases y la suma que se obtenga, será la renta mensual provisoria, 90% de la cual deberá ser depositada en arcas de la Junta junto con la presentación del respectivo balance provisoria o de liquidación mensual. En ningún caso este depósito podrá ser inferior al 90% de la duodécima parte de la renta mínima a que se refiere la cláusula 7ª. Si el balance provisoria arrojará pérdidas, o una renta inferior al mínimo recién indicado, el concesionario podrá deducir la diferencia de cualquiera de las liquidaciones siguientes, que arrojen una renta superior a dicho mínimo, sobre el respectivo exceso y dentro del ejercicio correspondiente.

9) Con el fin de establecer definitivamente el monto de la renta de a concesión, a la fecha de término de cada año el concesionario practicará un balance del ejercicio, balance que deberá quedar terminado y entregado por el concesionario a la Junta y a la Contraloría General de la República, en adelante la Contraloría, antes del 30 de Enero siguiente.

En dicho balance deberán considerarse, entre otros antecedentes, las "utilidades brutas", esto es, el producto de las operaciones del juego, sin otro descuento que el impuesto de prestación de servicios. Se indicarán en seguida las utilidades líquidas, deduciendo de las utilidades brutas, los gastos a que se alude en el N°11) de las presentes bases, efectivamente realizados en el curso del año, y, como consecuencia de esta operación se determinará la renta de la concesión de conformidad con el N°4) de estas bases. Conjuntamente con el Balance anual, el concesionario deberá depositar en Arcas de la Junta, el saldo de la renta de concesión que resulte de deducir de la renta que debe pagar el concesionario conforme a dicho balance anual, las sumas que hubiere anticipado a la Junta, de acuerdo al procedimiento de liquidaciones mensuales provisorias del respectivo ejercicio, señalado en la cláusula 8).

10) Mientras el balance presentado por el concesionario no fuere aprobado por la Contraloría sólo tendrá carácter de proyecto de balance. La Contraloría se pronunciará sobre él, oyendo a la Junta. Si la Contraloría modificare el proyecto de balance presentado por el concesionario, se entenderá para todos los efectos del contrato de concesión, que el balance del ejercicio es el que resultare de dichas correcciones, debiendo el concesionario, dentro de las 48 horas siguientes a la notificación que se le haga por la Contraloría, depositar en Arcas de la Junta, la mayor renta que resultare de tales rectificaciones.

E.- DEL PRESUPUESTO DE GASTOS

11) Con dos meses de anticipación, a lo menos, al vencimiento de cada ejercicio, el concesionario presentará a la Junta un presupuesto de los gastos que podrán hacerse en el Casino en el ejercicio presupuestario siguiente.

Los ítem que consultará dicho proyecto, serán

a) El gasto que corresponda a los sueldos del personal de las Salas de juego y de administración, con la sola excepción de las remuneraciones de cualquier especie que perciban el concesionario y sus representantes y apoderados.

b) Jornales

c) Leyes sociales.

d) Alumbrado y fuerza motriz

e) Gastos generales e imprevistos

f) Contratación de espectáculos

g) Seguros

h) Asignación a la Junta por uso del local

i) Aporte a la Junta para la mantención de los servicios de inspección y fiscalización del Casino.

j) Adquisiciones inventariables

k) Propaganda

l) Gastos de mantención del local y alhajamiento, exceptuando los jardines exteriores que serán de exclusiva responsabilidad de la Junta.

m) Pérdidas de la oficina de cambios de cheques.

12) Antes del 31 de diciembre de cada año, la Junta deberá aprobar o modificar el presupuesto presentado por el concesionario. En ningún caso el concesionario podrá presentar un presupuesto cuyo monto total exceda del 60% de la utilidad bruta media de los dos últimos ejercicios anuales. Durante el primer año de la Concesión el Presupuesto de gastos será el señalado en el Art. 13 de estas Bases.

Para el segundo año de la Concesión el Presupuesto de gastos será el que se determine aplicando un 60% sobre la utilidad bruta del ejercicio anterior, calculada a esta última en base a la utilidad bruta de los 10 primeros meses, aumentada en un 20%.

Para el tercer año de la Concesión el Presupuesto de gastos será el que se determine, aplicando un 60% sobre la utilidad bruta media de los 2 ejercicios anteriores. Para tal efecto se tomará el promedio entre la utilidad bruta del primer ejercicio y el 120% de la utilidad bruta de los 10 primeros meses del segundo ejercicio.

Para los años siguientes, el procedimiento será el indicado al comienzo de la presente cláusula, como norma general.

13) El presupuesto provisorio de gastos para el primer año de operación, 1972, será el que la Junta entregará oportunamente a los oponentes.

En el plazo de 15 días, contados a partir del término del sexto mes de Concesión, el concesionario deberá presentar a la Junta un presupuesto definitivo de gastos que ratifique o modifique el presupuesto antes señalado para el primer ejercicio. Dicho proyecto, en ningún caso podrá exceder la utilidad bruta de los 6 primeros meses de operación, aumentada en un 20%.

14) En los presupuestos de gastos del Casino deberá contemplarse una suma no inferior al 4% de la utilidad bruta de los dos últimos ejercicios, calculados en la forma indicada precedentemente para la partida f) del N° 11), con un máximo de 60 sueldos vitales anuales escala A, Dpto. de Arica y una suma equivalente al 1,5% del ingreso bruto total del año anterior para la partida h).

El monto de la partida i) del N° 11) podrá ser de 80 S.V.A. escala A, del Depto. de Arica, hasta un máximo equivalente al 20% de las sumas de las partidas a), b) y c) del respectivo presupuesto. Los sueldos vitales a que se hace referencia serán los vigentes a la fecha de confección del presupuesto.

15) Cada una de las sumas que se contemplan en el presupuesto serán las máximas y no podrán ser modificadas sino con acuerdo previo de la Junta y del Concesionario, siempre que en dichos aumentos no se exceda el porcentaje máximo de gastos señalados en 12) y para el primer año de concesión en 13) Se exceptúan de esta prohibición y limitación las partidas, a), b) y c) e i), señaladas en N° 11) que podrán incrementarse en las sumas correspondientes a los aumentos legales que afecten directamente a esas partidas y que pdoorzan durante el ejercicio.

Los gastos en que incurra el concesionario en exceso sobre los máximos autorizados, serán de su exclusiva cuenta y cargo.

16) La administración del Casino correrá por cuenta exclusiva del concesionario, a quien corresponderá efectuar, según su exclusivo criterio, los gastos correspondientes a las partidas cuya facultad de invertir no ha sido entregada a las personas que se indican en el N° 17) y 18) de estas bases.

17) El concesionario entregará a la Junta la facultad de invertir libremente, sin intervención del mismo concesionario, la partida i) y el 50% de la partida k). La Junta estará sujeta a ese respecto a la fiscalización de la Contraloría

18) La partida f) estará destinada en un 60% a la contratación de espectáculos para la boite, del

Casino, sin perjuicio de aquellos que el concesionario contrate por cuenta propia.

El 40% restante estará a disposición de la Junta para que ésta a través de su Departamento de Turismo, lo destine al financiamiento de concursos, espectáculos, festivales, etc., en beneficio de toda la comunidad y con orientación turística. El concesionario girará estos fondos contra órdenes de pago de la Junta.

19) La entrega de los aportes señalados en el N° 17) será efectuada por el Concesionario dentro del año correspondiente al presupuesto, en doce cuotas mensuales iguales y sucesivas, dentro de los primeros 15 días de cada período mensual, exceptuando el primer mes de concesión, cuyo pago se hará dentro de la primera quincena del 2º mes, junto a la cuota correspondiente a ese 2º mes.

20) Las sumas correspondientes a los aportes aludidos en la cláusula precedente, que no sean invertidas en el respectivo ejercicio anual, podrán invertirse en los ejercicios siguientes, considerándose el monto de tales saldos al confeccionar los respectivos presupuestos.

21) El monto señalado en m) de la cláusula 11), de estas bases, que corresponde a pérdidas de la oficina de cambio de cheques, deberá ser justificado ante la Junta a través de una rendición de cuentas, pudiendo quedar sujeta a una auditoría, que será realizada por el Depto. de Auditoría de la Junta. Si el monto de las pérdidas es inferior al presupuesto, el concesionario deberá reintegrar la diferencia a la Junta; en caso contrario, éste deberá absorber de su propio peculio la mayor diferencia.

F. DE LA OFICINA DE CAMBIO DE CHEQUES Y DE CAMBIO DE MONEDAS EXTRANJERAS

22) Será obligación del concesionario mantener bajo su exclusivo costo y riesgo, sin perjuicio de lo establecido en el N° 11) letras A y M y N° 21) de estas bases, una oficina de cambio de cheques para el público asistente al Casino y que deberá funcionar durante todo el tiempo que las salas de juegos estén abiertas al público.

23) Quedará obligado el concesionario a mantener una oficina de cambio de monedas extranjeras, en conformidad a la ley que será de cuenta y cargo del concesionario, y funcionará bajo su absoluta responsabilidad.

G. DE LAS ENTRADAS DE ACCESO AL CASINO Y DE LAS CREDENCIALES

24) El valor total de las entradas de acceso al Casino, que serán de propiedad de la Junta y que no se tomarán en consideración para determinar las utilidades brutas y líquidas de la explotación del Casino, se fijan en un valor equivalente a 1/100 de sueldo mensual, escala A del Depto. de Arica, aproximado al entero más próximo. Ej: si el S. V. M. es \$875, entonces, el valor de la entrada sería de \$8,75 = \$9; si S. V. M. = \$825, entrada = \$8,25 = \$8, incluidos recargos legales. El valor de los carnets a que se alude en los Nos 3 y 4 del artículo N° 28 del Decreto Supremo 316, de 10 de enero de 1969, se fija en \$15; como asimismo el de las tarjetas mencionadas en el N° 6 del mismo precepto reglamentario se fija en \$15. El valor de las entradas y de las referidas credenciales podrá ser también modificada por acuerdo de la Junta.

Será obligación del concesionario mantener a la entrada de las Salas de juego el personal de porteros que sea necesario para controlar la concurrencia a ellas. Los gastos correspondientes quedarán incluidos en las partidas b) y c) del Presupuesto de Gastos del Casino. Del mismo modo, se incluirán en la partida i) del mismo Presupuesto las sumas que corresponden a los Inspectores de Puerta que establecerá la Junta.

H. DE LOS JUEGOS

25) El concesionario deberá explotar los juegos de Ruleta y Punto y Banca, manteniendo permanentemente, como mínimo, dos mesas para la práctica de ruleta y cuatro mesas para punto y banca, las que se aumentarán según sea la afluencia de público.

Los mínimos y máximos para las posturas serán los vigentes en el año 1971.

El Reglamento Interno por el cual se regirá el funcionamiento de las salas de juego se adjunta a estas bases y formará parte integrante del Contrato de concesión. Tanto, dicho Reglamento como los mínimos y máximos de las posturas podrán ser modificados por acuerdo de la Junta.

26) Por acuerdo entre la Junta y el concesionario podrán establecerse, durante la vigencia de la concesión, otros juegos distintos de los indicados, conforme a la reglamentación que se convenga para dichos juegos.

I. DE LA HABILITACION DEL LOCAL Y DE LA DOTACION DEL CASINO

27) Será obligación del concesionario efectuar con cargo al ítem j) del N° 11 de estas bases, todos los gastos de habilitación del local con el objeto de permitir el adecuado funcionamiento del Casino y de todas sus dependencias. Del mismo modo, será obligación del concesionario, la dotación de todos los elementos y materiales necesarios para la práctica del juego y de los muebles, útiles, equipo, decorados, cortinajes y demás menaje y alhajamiento de las Salas de Juego, con cargo al mismo ítem.

La habilitación y dotación aludidas deberán ajustarse en presentación, calidad y cantidad a las necesidades, importancia y jerarquía del Casino, a juicio de la Junta, para lo cual ésta deberá determinar y aprobar previamente los trabajos y adquisiciones que deban efectuarse con este objeto.

La adquisición de los uniformes y vestuarios del personal, que se hará con cargo al ítem que correspondiera, deberá ser aprobada previamente por la Junta.

Cualquiera especie que adquiera el concesionario, sea con cargo al Presupuesto del Casino o de su propio peculio, pasará a ser de dominio de la Junta desde el momento que sea introducida al establecimiento, sin cargo alguno para ésta y como renta complementaria de la concesión. Se exceptúan de esta norma los muebles, enseres e instalaciones que sirvan de dotación a las salas de descanso del personal de la concesión y al Departamento del Concesionario, las que serán consideradas como de exclusivo dominio del personal o del

concesionario, según el caso, y siempre que estos bienes tengan por objeto servir para el solapamiento del personal o a la habitación del concesionario y por ello podrán ser retirados por el concesionario al término del contrato.

J. DE LA ADMINISTRACION Y FISCALIZACION DEL CASINO

28) El Concesionario estará obligado a contratar y mantener durante el tiempo que dure la concesión el mismo personal de la actual concesión, respetandoles todas las conquistas y garantías sociales de que gozaren, más aquel que estime conveniente, con la limitación que se indica en la continuación y hará los servicios en la forma más adecuada. No obstante, no podrá ceder, arrendar, subarrendar, ni subconceder ni en todo ni en parte la concesión.

Todo el personal que el concesionario contrate para el Casino, ya sean empleados, obreros o personas remuneradas con honorarios, deberá tener nacionalidad chilena. Los asesores, técnicos que se procure el concesionario, cuya remuneración será de cargo exclusivo de éste, deberán, también, ser chilenos y si la asesoría fuere prestada por una persona jurídica, deberá tratarse de una sociedad de personas cuyos socios sean todos de nacionalidad chilena. Lo dispuesto en este Artículo regirá durante toda la vigencia de Contrato.

29) La Junta, por su parte, designará libremente a las personas encargadas de las inspecciones, fiscalización y revisiones de la explotación del Casino a que se alude en el número siguiente.

30) Corresponderá a la Junta la más amplia fiscalización sobre la marcha y funcionamiento del Casino y sus dependencias. El Concesionario se obligará, en consecuencia, a dar toda clase de facilidades y a dar acceso a revisión a todos los servicios y dependencias del establecimiento, y a toda la contabilidad relacionada con el Casino, con excepciones, para el normal y correcto ejercicio del mencionado derecho de fiscalización, a las facilidades y libre acceso deberá dar a los inspectores de la Contraloría que, conforme a la ley y reglamentos vigentes, sean destacados en el Casino.

K. DE LAS OBLIGACIONES Y PROHIBICIONES DEL CONCESIONARIO

31) El concesionario contraerá, especialmente, las siguientes obligaciones:

a) Explotar los juegos en la forma establecida en las leyes y reglamentos vigentes, y en el Reglamento Interno de las Salas de Juego;

b) Financiar los diversos juegos y responder al cargo oportuno de las fichas que emita;

c) Responder de todos los actos de sus apoderados y dependientes, del mismo modo que si fueran ejecutados por él personalmente;

d) Contratar un seguro, cuyo beneficiario será la Junta, sobre el mobiliario del Casino, y por los riesgos y montos que indique la Junta, y pagar oportunamente las primas correspondientes.

Si el concesionario no diere cumplimiento a esta obligación, dentro de los 30 días siguientes al requerimiento de la Junta, podrá ésta contratar un seguro directamente por cuenta y cargo del mismo concesionario;

e) Mantener el local, las instalaciones, muebles, equipos, elementos, materiales y demás menaje y alhajamiento del Casino y los uniformes y vestuario del personal, en perfecto estado de conservación y presentación, efectuando oportunamente la limpieza y reparaciones necesarias, y reponiendo, a la mayor brevedad, las especies que faltaren o se inutilizaren;

f) Mantener en caja durante el primer ejercicio, un dinero efectivo, en el Casino, una suma no inferior a \$580.000, para atender al oportuno pago de las fichas y satisfacer las diversas responsabilidades provenientes de los juegos que se practicarán en el establecimiento.

Durante el segundo y siguiente ejercicio, dicha suma no podrá ser inferior al 3% de las utilidades brutas del ejercicio inmediatamente anterior;

g) Dar cumplimiento a las restricciones legales reglamentarias para el acceso del público a las Salas de Juego;

h) No implantar en el Casino nuevos juegos de azar, salvo con la autorización de la Junta y con la aprobación, también previa, de las reglas, a que se sujetarán;

i) Pagar oportunamente la asignación por uso del local, de acuerdo con el respectivo contrato y todos los consumos de cualquiera naturaleza que haga el Casino, tales como agua, luz, fuerza motriz u otros;

j) Ejecutar, con cargo al Presupuesto, todas las inversiones y gastos del Casino;

k) No infringir, en ninguna forma, la prohibición establecida en la parte final del número 28) de estas bases.

l) Cumplir oportuna y fielmente todas las demás obligaciones contempladas en estas bases.

L. DE LA TERMINACION ANTICIPADA DEL CONTRATO DE CONCESION

32) La Junta podrá poner término al contrato de concesión, sin perjuicio de los que sobre el particular dispongan las leyes, en caso de que el Concesionario, a juicio exclusivo de la Junta, faltare en forma grave a cualquiera de las obligaciones contraídas y, especialmente, en los casos siguientes:

a) Si no pagare las rentas estipuladas para la concesión y los aportes indicados en los números 17) y 18), en los plazos y oportunidades establecidos;

b) Si se negare a canjear por dinero las fichas emitidas por él;

c) Si se emplearen procedimientos dolosos en el juego, que sean imputables a él, a su apoderado o apoderadas, o si, siendo imputables a algunos de

dependientes, no hubiere satisfecho los daños...

Si faltare a las obligaciones y deberes que le impone la ley N° 13.039, el Decreto Supremo N°...

obstaculizarse, en cualquier forma, la labor de las personas encargadas por la Junta y por la Contraloría...

DE LA GARANTIA

Como caución del buen y correcto cumplimiento de sus obligaciones, el concesionario deberá en...

después de 6 meses de concesión y de cumplimiento del Casino, el concesionario podrá...

La Junta podrá, en cualquier momento, exigir al concesionario que aumente, y complete o...

La modificación de la garantía, su renovación, aumento o disminución, en cualquiera de las situaciones...

Podrá la Junta, según su exclusivo criterio, hacer efectiva en todo o parte, a título de multa, la garantía...

DISPOSICIONES GENERALES

En caso de quiebra o interdicción del concesionario quedará terminado, ipso facto, el contrato...

36) Será obligación del Concesionario, en caso de ser declarado reo o condenado por delito cometido...

37) El concesionario deberá mantener un patrimonio con plenos y amplios poderes para todo...

38) Si la beneficiada con la concesión fuere una sociedad, ella no podrá cambiar o variar sus...

39) Para todos los efectos judiciales o administrativos del contrato de concesión del Casino...

40) Las disposiciones pertinentes a la Ley N° 13.039, del Decreto Supremo N° 316, del 10 de Enero...

41) Los interesados en las propuestas deberán solicitar su inscripción mediante presentación...

DE LA INSCRIPCIÓN DE INTERESADOS Y DE LA PRESENTACIÓN Y RESOLUCIÓN DE LAS PROPUESTAS

Los interesados en las propuestas deberán...

si se trata de una Sociedad formada o prometida, lo mismo respecto a cada uno de los socios.

9) Certificados bancarios de capital comprobado por el respectivo Banco, en fecha no anterior al 15...

10) Los mismos documentos y certificados indicados en los párrafos 2), 6) y 8) precedentes...

11) Recibo de pago del segundo semestre de 1971, del Impuesto Global complementario, o certificado...

12) Recibo de inscripción en el Rol General de Contribuyentes, del interesado que sea persona natural...

42) La Comisión señalada en el N° 43 se pronunciará en definitiva sobre las solicitudes de inscripción...

43) Las propuestas se recibirán el día 21 de Diciembre de 1971 a las 12 horas en la Sala de Consejo...

Deberá acompañarse a la propuesta una Boleta de Garantía Bancaria de depósito o crédito por...

La recepción y apertura de las propuestas se efectuará públicamente en un sólo acto...

Sólo podrán presentar propuestas los interesados cuya inscripción haya sido aceptada por la Comisión...

El Consejo de la Junta en un sólo acto ininterrumpido, conocerá las propuestas recibidas...

La notificación de la decisión del Consejo se hará mediante carta certificada a la dirección indicada...

O. DEL CONTRATO DE CONCESION

44) Dentro del plazo de diez días, contados desde la notificación a que se alude en el número anterior...

Dicho contrato contendrá las estipulaciones que sean del caso, de acuerdo con las Bases...

45) Al firmar el contrato de concesión, el concesionario deberá depositar en poder de la Junta...

46) El plazo de concesión, indicado en el número 2° de estas bases, podrá prorrogarse una o varias veces...

47) Si el concesionario no suscribiere oportunamente el contrato de concesión...

48) Los derechos, impuestos y demás gastos que se relacionen o deriven del contrato de concesión...

49) Sin perjuicio de todo lo establecido en las cláusulas precedentes, el concesionario se obliga a...

50) Se incluyen dentro de esta concesión, todos los muebles, instalaciones, útiles y enseres que sean inventariados...

51) El plazo de la concesión será de 5 años, a partir del 1° de Enero de 1972.

52) La Renta de la Concesión será una suma anual equivalente a 15 sueldos vitales anuales, escala A del Departamento de Arica...

53) El concesionario administrará libremente la concesión dentro de los términos de las presentes Bases...

54) Mantener un servicio, en las dependencias de la concesión, de primera clase, expendiendo o empleando...

55) Mantener el personal necesario para una buena y eficiente atención del público, debiendo reforzar este personal...

56) Pagar todos los consumos y suministros de la concesión, sin excepciones, como agua, gas, alumbrado...

57) Mantener para el servicio del público, un equipo de cuchillería, vajilla, cristalería, loza, mantelería...

58) No cobrar al público, por ninguna causa o motivo, salvo autorización expresa de la Junta...

59) Mantener abiertos y funcionando durante todos los días del año los comedores, bar, grill, excepto...

60) Cobrar precios prudentes por los consumos del público en las diversas dependencias de la concesión...

61) Mantener en las dependencias de la concesión un servicio permanente de orquestas y proporcionar...

62) Mantener permanentemente, con cargo al ítem presupuestario f) de la cláusula N° 11 de estas bases...

63) Mantener en bodega un stock suficiente, para las necesidades del establecimiento, de vinos, licores...

que se establezcan, si el concesionario y la Junta convienen en todas las modificaciones del contrato...

Si antes de siete meses del vencimiento del plazo de la concesión o de alguna de sus prórrogas...

Si el concesionario no suscribiere oportunamente el contrato de concesión, dentro del plazo...

Los derechos, impuestos y demás gastos que se relacionen o deriven del contrato de concesión, serán de cargo...

Si antes de siete meses del vencimiento del plazo de la concesión o de alguna de sus prórrogas...

Si el concesionario no suscribiere oportunamente el contrato de concesión, dentro del plazo...

Los derechos, impuestos y demás gastos que se relacionen o deriven del contrato de concesión, serán de cargo...

Si antes de siete meses del vencimiento del plazo de la concesión o de alguna de sus prórrogas...

Si el concesionario no suscribiere oportunamente el contrato de concesión, dentro del plazo...

Los derechos, impuestos y demás gastos que se relacionen o deriven del contrato de concesión, serán de cargo...

Si antes de siete meses del vencimiento del plazo de la concesión o de alguna de sus prórrogas...

Si el concesionario no suscribiere oportunamente el contrato de concesión, dentro del plazo...

Los derechos, impuestos y demás gastos que se relacionen o deriven del contrato de concesión, serán de cargo...

Si antes de siete meses del vencimiento del plazo de la concesión o de alguna de sus prórrogas...

Si el concesionario no suscribiere oportunamente el contrato de concesión, dentro del plazo...

Los derechos, impuestos y demás gastos que se relacionen o deriven del contrato de concesión, serán de cargo...

Si antes de siete meses del vencimiento del plazo de la concesión o de alguna de sus prórrogas...

Si el concesionario no suscribiere oportunamente el contrato de concesión, dentro del plazo...

Los derechos, impuestos y demás gastos que se relacionen o deriven del contrato de concesión, serán de cargo...

Si antes de siete meses del vencimiento del plazo de la concesión o de alguna de sus prórrogas...

Si el concesionario no suscribiere oportunamente el contrato de concesión, dentro del plazo...

Los derechos, impuestos y demás gastos que se relacionen o deriven del contrato de concesión, serán de cargo...

Si antes de siete meses del vencimiento del plazo de la concesión o de alguna de sus prórrogas...

Si el concesionario no suscribiere oportunamente el contrato de concesión, dentro del plazo...

Los derechos, impuestos y demás gastos que se relacionen o deriven del contrato de concesión, serán de cargo...

Si antes de siete meses del vencimiento del plazo de la concesión o de alguna de sus prórrogas...

Si el concesionario no suscribiere oportunamente el contrato de concesión, dentro del plazo...

Los derechos, impuestos y demás gastos que se relacionen o deriven del contrato de concesión, serán de cargo...

Si antes de siete meses del vencimiento del plazo de la concesión o de alguna de sus prórrogas...

Si el concesionario no suscribiere oportunamente el contrato de concesión, dentro del plazo...

Los derechos, impuestos y demás gastos que se relacionen o deriven del contrato de concesión, serán de cargo...

Si antes de siete meses del vencimiento del plazo de la concesión o de alguna de sus prórrogas...

Si el concesionario no suscribiere oportunamente el contrato de concesión, dentro del plazo...

Los derechos, impuestos y demás gastos que se relacionen o deriven del contrato de concesión, serán de cargo...

Si antes de siete meses del vencimiento del plazo de la concesión o de alguna de sus prórrogas...

Si el concesionario no suscribiere oportunamente el contrato de concesión, dentro del plazo...

Los derechos, impuestos y demás gastos que se relacionen o deriven del contrato de concesión, serán de cargo...

Si antes de siete meses del vencimiento del plazo de la concesión o de alguna de sus prórrogas...

Si el concesionario no suscribiere oportunamente el contrato de concesión, dentro del plazo...

Los derechos, impuestos y demás gastos que se relacionen o deriven del contrato de concesión, serán de cargo...

Si antes de siete meses del vencimiento del plazo de la concesión o de alguna de sus prórrogas...

que se establezcan, si el concesionario y la Junta convienen en todas las modificaciones del contrato...

Si antes de siete meses del vencimiento del plazo de la concesión o de alguna de sus prórrogas...

Si el concesionario no suscribiere oportunamente el contrato de concesión, dentro del plazo...

Los derechos, impuestos y demás gastos que se relacionen o deriven del contrato de concesión, serán de cargo...

Si antes de siete meses del vencimiento del plazo de la concesión o de alguna de sus prórrogas...

Si el concesionario no suscribiere oportunamente el contrato de concesión, dentro del plazo...

Los derechos, impuestos y demás gastos que se relacionen o deriven del contrato de concesión, serán de cargo...

Si antes de siete meses del vencimiento del plazo de la concesión o de alguna de sus prórrogas...

Si el concesionario no suscribiere oportunamente el contrato de concesión, dentro del plazo...

Los derechos, impuestos y demás gastos que se relacionen o deriven del contrato de concesión, serán de cargo...

Si antes de siete meses del vencimiento del plazo de la concesión o de alguna de sus prórrogas...

Si el concesionario no suscribiere oportunamente el contrato de concesión, dentro del plazo...

Los derechos, impuestos y demás gastos que se relacionen o deriven del contrato de concesión, serán de cargo...

Si antes de siete meses del vencimiento del plazo de la concesión o de alguna de sus prórrogas...

Si el concesionario no suscribiere oportunamente el contrato de concesión, dentro del plazo...

Los derechos, impuestos y demás gastos que se relacionen o deriven del contrato de concesión, serán de cargo...

Si antes de siete meses del vencimiento del plazo de la concesión o de alguna de sus prórrogas...

Si el concesionario no suscribiere oportunamente el contrato de concesión, dentro del plazo...

Los derechos, impuestos y demás gastos que se relacionen o deriven del contrato de concesión, serán de cargo...

Si antes de siete meses del vencimiento del plazo de la concesión o de alguna de sus prórrogas...

Si el concesionario no suscribiere oportunamente el contrato de concesión, dentro del plazo...

Los derechos, impuestos y demás gastos que se relacionen o deriven del contrato de concesión, serán de cargo...

Si antes de siete meses del vencimiento del plazo de la concesión o de alguna de sus prórrogas...

Si el concesionario no suscribiere oportunamente el contrato de concesión, dentro del plazo...

Los derechos, impuestos y demás gastos que se relacionen o deriven del contrato de concesión, serán de cargo...

Si antes de siete meses del vencimiento del plazo de la concesión o de alguna de sus prórrogas...

Si el concesionario no suscribiere oportunamente el contrato de concesión, dentro del plazo...

Los derechos, impuestos y demás gastos que se relacionen o deriven del contrato de concesión, serán de cargo...

Si antes de siete meses del vencimiento del plazo de la concesión o de alguna de sus prórrogas...

Si el concesionario no suscribiere oportunamente el contrato de concesión, dentro del plazo...

Los derechos, impuestos y demás gastos que se relacionen o deriven del contrato de concesión, serán de cargo...

Si antes de siete meses del vencimiento del plazo de la concesión o de alguna de sus prórrogas...

Si el concesionario no suscribiere oportunamente el contrato de concesión, dentro del plazo...

Los derechos, impuestos y demás gastos que se relacionen o deriven del contrato de concesión, serán de cargo...

Si antes de siete meses del vencimiento del plazo de la concesión o de alguna de sus prórrogas...

Si el concesionario no suscribiere oportunamente el contrato de concesión, dentro del plazo...

Los derechos, impuestos y demás gastos que se relacionen o deriven del contrato de concesión, serán de cargo...

Si antes de siete meses del vencimiento del plazo de la concesión o de alguna de sus prórrogas...

Si el concesionario no suscribiere oportunamente el contrato de concesión, dentro del plazo...

Los derechos, impuestos y demás gastos que se relacionen o deriven del contrato de concesión, serán de cargo...

Si antes de siete meses del vencimiento del plazo de la concesión o de alguna de sus prórrogas...

(Sigue a la vuelta)

m) Mantener para los servicios de la concesión, y durante todo el tiempo que éste dure, a todo el personal que tuviere la concesión que termina el 31 de diciembre de 1971, como asimismo, respetarles todas las conquistas y garantías sociales de que gozaren a esa fecha;

n) Cumplir fielmente respecto de sus empleados y obreros las leyes de trabajo y previsión social;

ñ) Atender al cuidado, mantención y conservación del edificio, en la parte que corresponde a la presente concesión, en los términos del Art. 1940 del Código Civil, y atender al mismo cuidado, mantención y conservación de los bienes muebles que forman parte de la concesión. En el caso que fueren descuidados los aspectos precedentemente señalados la Junta estará facultada para hacer los trabajos y obras necesarias por cuenta del concesionario o con cargo a la garantía a la

que se refiere la cláusula siguiente de las presentes Bases:

o) Contratar un seguro a favor de la Junta, por el monto y sobre los riesgos que determine la Junta sobre los bienes muebles, útiles y enseres de propiedad de la Junta que forman parte de la concesión y sobre las dependencias que incluye la concesión y pagar oportunamente las primas correspondientes. Si el concesionario no diere cumplimiento oportuno a dicha obligación deberá la Junta, según el caso, contratar directamente el seguro en la forma que lo estime conveniente y pagar las primas por cuenta y cargo del concesionario;

p) Aceptar la fiscalización, por parte de la Junta, de todos los aspectos relacionados con la concesión cuando ésta lo estime conveniente.

55) Para asegurar el fiel cumplimiento de

todas y cada una de las obligaciones del concesionario, estipuladas en estas Bases, el concesionario deberá otorgar una garantía que consistirá en prenda sobre valores mobiliarios equivalentes a 20 sueldos vitales anuales, escala A del Departamento de Arica, libres de prendas, gravámenes, embargo, prohibiciones, interdicciones, juicios pendientes, etc., que deberá ajustarse anualmente de modo que represente siempre el valor aludido. Dicha garantía deberá constituirse en un plazo no superior a 30 días, después de la notificación de aceptación de la propuesta por parte de la Junta.

56) Serán motivo de término de la concesión las siguientes causales:

a) Término de la concesión del Casino, según lo estipulado en 32) de estas Bases;

b) Expiración de los plazos estipulados para la duración de la concesión, sin perjuicio de las renovaciones a que pudiere haber lugar;

c) Por la destrucción total de los bienes dados en concesión;

d) Por quiebra del concesionario;

e) Por mutuo acuerdo entre la Junta y el concesionario y en las condiciones que se determinen en el contrato de concesión;

f) Si no diere cumplimiento, a juicio de la Junta, a las obligaciones que le imponen cualquiera de las cláusulas de estas Bases.

57) Será obligación de la Junta entregar al concesionario todos los bienes materia de la concesión.

58) Son válidas, además, todas las condiciones impuestas en estas Bases, sin perjuicio de aquellas que se estipulen en el contrato definitivo de concesión.

AVISOS ECONOMICOS AVISOS ECONOMICOS AVISOS ECONOMICOS AVISOS

1 BICICLETAS

GRAN liquidación de Triciclos de reparto, repuestos importados, grandes facilidades y reparaciones. Liquidación total, traiga dinero. San Diego 1317 Fono 55117, Matucana 26-C. Importadora Cycles Victoria.

6 JUDICIALES Y LEGALES

HABIENDOSE extraviado libreta N° 3538451 Banco del Estado perteneciente a Pedro Hernán Correa queda nula por aviso.

Por hurto queda nulo cheque Cta E-A N° 0349258 - E 266 Bco Osorno y La Unión. Suc. Prt dándose orden legal.

Habiéndose extraviado Libreta N° 1051220 del Banco del Estado de Chile, perteneciente a María Julieta Flores queda nula por haberse dado aviso.

POR extravió cheques serie B 5671929 al 950 del Banco Sudamericano quedan nulos y sin valor.

HABIENDOSE extraviado cheque N° 1667081 Banco del Estado por 13.563,11 escudos, girado por la Caja de Previsión de los FF CC del Estado en favor de la Corporación de la Vivienda, queda nulo por aviso correspondiente.

POR HABERSE extraviado la Libreta de Ahorro Vista, del Banco del Estado de Chile, Sucursal Maipú N° 42012254, perteneciente al Sindicato Industrial Fuzzaldá Jiménez y Cia. Ltda., se hace la presente publicación para los efectos de que quede nula.

RENOVACION de directiva el 16 de noviembre a las 18,30 horas en el trabajo Sr. Astorquiza. Se procedió a elegir el director del Sindicato Profesional de Empleados y obreros del laboratorio Wyeth International Limited para el periodo 1971-1972. Este directorio quedó constituido del modo siguiente: Presidente: Sr. Alex Walte Barker. Secretaria: Sr. Marta Rios Covarrubias. Tesorero: Sr. Pedro Donoso Espinoza. Directores: Sr. Mileno Domínguez Navea, Sr. Sergio Sánchez Zúñiga. Se hace la presente publicación conforme al artículo 378 del Código del trabajo.

BANCO Estado Central Cheque AT 9653543 orden Marta Echauren E° 600 No pago por extravió Arica.

LA REVISTA Trabajadores de Chile (Noticiero Gremial) Comunica al comercio, industria, profesionales, compañeros obreros y suscriptores, que su primer número aparecerá el sábado 27 de noviembre de 1971, debido a que razones de orden técnico en la impresión han atrasado su aparición.

HABIENDOSE extraviado cheques serie KD N° 514123 - 4 - 5 Cuenta 7613 - 01 del Banco Chile. Quedan nulos.

HABIENDOSE extraviado cheques serie KD N° 514123 - 4 - 5 Cuenta 7613 - 01 del Banco Chile. Quedan nulos.

HABIENDOSE extraviado la Libreta N° 1072414 del Banco del Estado de Chile, perteneciente a Orlando Troncoso Suazo, queda nula por haberse dado aviso.

HABIENDOSE extraviado cheque cuenta N° 802-9 N° 4998837 por E° 1.000 del Banco del Estado Sucursal La Vega Queda nulo.

EN Stgo. el 16 de Noviembre de 1971, ante la presencia del Inspector del Trabajo Sr. Luis Fernández Herrera, se constituyó el Sindicato Profesional de Empleados de Fca. Confeccioneros Schupper S.A.C. cuya directiva quedó compuesta de la siguiente manera: Presidente:

Juan Manuel Bustamante Gómez; Secretario: José Prieto Gálvez; Tesorero: Rubén Valdes Quintana; Directores: Olga Soto Sandoval y Mauricio Aranda Gálvez. Se hace la presente publicación conforme al artículo 378 del Código del Trabajo. El Secretario.

EN SANTIAGO a 17 de noviembre de 1971, en Monjitas 822, ante el Inspector del Trabajo Conrado Ravanal Castillo, se constituyó el Sindicato Profesional de Obreros Termometalúrgicos de la Provincia de Santiago, cuya Directiva Provisional la componen: Enrique Calderón, Presidente; Pedro Uribe, Secretario; Benjamín Hernández, Tesorero; José Chandía, Director; Luis Riveros, Director. Se hace la presente publicación en cumplimiento al

artículo 378 del Código del Trabajo.

EN SANTIAGO a 18 de noviembre de 1971, y ante el Inspector del Trabajo Sr. Samuel Neira, se constituyó la Directiva del Sindicato Profesional de Empleados Particulares de la Asociación de Ahorro y Préstamo Calicanto, quedando formada de la siguiente manera: Presidente: Rodolfo Guíñez Matamala; Secretario: Patricio Guerrero Garfias; Tesorero: Sergio Lucero Navarro; Directores: María Alicia Méndez Nelson, Sergio Soto Lagos. Se hace la presente publicación de acuerdo a lo dispuesto en el Art. 378 del Código del Trabajo. La Directiva.

EN SANTIAGO se efectuó la elección del Sindicato Profesional de Empleados y Obreros Germán Hozapfel para el periodo 1971-1972, ante la presencia del Inspector del Trabajo Sr. Alfredo Segel, quedando constituida de la siguiente manera: Presidente: Juan Orellana Sepúlveda; Secretario: Luis Aguayo Figueroa; Tesorero: Oscar Veloso Inzunza; Directores: Santiago Bustamante Díaz y Bernardo Jiménez Campo. Se hace la presente publicación según el Artículo 378 del Código del Trabajo. El Secretario.

7 REMATES

REMATÉ Trece diciembre próximo, quince horas, rematará ante Segundo Juzgado Civil Mayor Cuantía Santiago, inmueble ubicado calle Pío XII s/n de San Vicente de Tagua Tagua, inscrito fojas 147 N° 192 Registro Propiedad 1968 Conservador Bienes Raíces San Vicente Tagua Tagua. Mínimo E° 123.000 pagaderos contado o 20% contado y saldo hasta 15 años. Garantía mínimo Bases antecedentes. Secretaría Tribunal, expediente 38468 "Asociación Ahorro Préstamos Calicanto - Castro José" Requerimiento Secretaría.

REMATÉ Ante Sexto Juzgado Civil Mayor Cuantía Santiago, Bandera 385, se rematará 9 diciembre 1971, 10 horas: propiedad ubicada calle Doctor Johow N°996, comuna de Nurea, departamento Santiago, inscrita fs. 20939 N°25010 Registro Propiedades año 1968 Conservador Bienes Raíces Santiago. Mínimo subasta E°58.000. Forma de pago contado dentro plazo ocho días hábiles de la fecha subasta. Todo

REMATÉ Ante Quinto Juzgado Civil Mayor Cuantía Santiago, 10 diciembre próximo 10 horas, rematase inmuebles Avenida Catamarca 1968. Mínimo E° 10.000 Garantía E° 1.000 Mts bases y antecedentes causa "Ortiz Sanzana" Autorización enajenar.

REMATÉ Veintiseis diciembre próximo, quince horas, saldrá remate Segundo Juzgado Civil Mayor Cuantía Santiago, inmueble ubicado calle Horacio Aránguiz esquina Avenida Pío XII, inscrito fojas 15 número 21 Registro Propiedad 1967, Conservador Bienes Raíces San Vicente Tagua Tagua. Mínimo E° 135.000 pagaderos contado o 20% contado, saldo hasta quince años. Garantía 10% mínimo Bases antecedentes. Secretaría Tribunal, expediente 38798 "Asociación Ahorro Préstamos Calicanto - Gálvez Iván" Requerimiento, Secretaría.

REMATÉ Ante Quinto Juzgado Civil Mayor Cuantía Santiago, 10 diciembre próximo 10 horas, rematase inmuebles Avenida Catamarca 1968. Mínimo E° 10.000 Garantía E° 1.000 Mts bases y antecedentes causa "Ortiz Sanzana" Autorización enajenar.

MINISTERIO DE LA VIVIENDA Y URBANISMO CORPORACION DE SERVICIOS HABITACIONALES PROPUESTA PUBLICA D.T. 26/71 CONSTRUCCION DE 272 VIVIENDAS EN EL SECTOR V DE LA POBLACION "EL CORTIJO", COMUNA DE QUILICURA.

Se solicitan Propuestas Públicas para la construcción de 272 viviendas en el Quinto Sector de la Población "EL CORTIJO", de acuerdo al siguiente detalle: Pobl. El Cortijo, Quinto Sector, Grupo A 71 viviendas; Pobl. El Cortijo, Quinto Sector, Grupo B 77 viviendas; Pobl. El Cortijo, Quinto Sector, Grupo C 124 viviendas; 272 viviendas. CONTRATISTAS QUE PUEDEN LICITAR: Los Contratistas deberán estar inscritos en 1°, 2° o 3° Categoría del Registro de Contratistas de la Corporación de la Vivienda o de la Corporación de Servicios Habitacionales. VENTA DE ANTECEDENTES: Desde el 23 de Noviembre al 2 de Diciembre de 1971, de 14,30 a 16,30 horas, en Avda. Bernardo O'Higgins N° 929, 7° piso. FECHA Y LUGAR DE APERTURA DE LA PROPUESTA: Martes 14 de Diciembre de 1971, a las 15,00 horas, en la Oficina del Jefe del Departamento Técnico, Avda. Bernardo O'Higgins, N° 929, 9° piso. VICEPRESIDENTE EJECUTIVO

INFORMA A LOS POBLADORES

La Corporación de Servicios Habitacionales informa que ha tenido conocimiento que elementos extraños a esta institución han procedido a notificar y lanzar familias que participaron en las diferentes tomas de viviendas que esta institución administra. Ante esta situación producida con el objeto de crearle problemas políticos al Gobierno Popular es nuestro deber dar cuenta a la opinión pública de lo siguiente: Se ha procedido a la regularización de 3.500 familias que participaron en las tomas efectuadas el 26 de Noviembre de 1970, por haber reunido los requisitos que establece el D. S. N° 730 publicado en el Diario Oficial de fecha 26 de Noviembre de 1970. Las familias que a la fecha de la presente publicación no hayan sido notificadas, deberán esperar la dictación de las resoluciones, correspondientes que regularizan sus ocupaciones. Se hace presente a los ocupantes que no cumplan con las disposiciones contenidas en la reglamentación vigente, serán objeto de un estudio exhaustivo y en los casos extremos deberán hacer devoluciones de las viviendas que hubieran tomado previa comunicación por escrito por parte de la Institución, otorgándole el plazo que sea necesario en cada situación. Por lo tanto Corhabit solicita a los compañeros pobladores su colaboración para que denuncie a los elementos antisociales, que pretenden provocar situaciones de conflicto, a Carabineros de Chile y en la Oficina más cercana de la Corporación.

GUIA PROFESIONAL MEDICOS. Dr. NORBERTO SAINZ RECIO. Medicina Interna, Corazón, Hígado, Riñón, Estómago, Obesidad. Dr. JOSE FROIMOVICH. Especialista en vejez. VARIOS DOCTOR OYANEDEL. Trata sin reposo, eczemas y úlceras varicosas, crónicas. Dr. SERGIO PUENTE GARCIA. Cirugía General, Vías Biliares, Páncreas. Dr. HERNAN DEL PINO. Enfermedades de niños, Rayos X. OCULISTAS. DOCTORA TOBAR. PRACTICANTES. LUIS ALDUNATE. ABOGADOS. EDUARDO PARRAGUEZ. RAUL FELICER. PEDICUROS. JUAN HERNANDEZ MEDINA. PEDICURO.

SABOR Y AROMA A TE DE ORIENTE. Teefix. preferido en todo el mundo. ETIQUETA AZUL. Un té verdaderamente importado de CEYLON. DA LA VUELTA AL MUNDO.

10 VARIOS NO CLASIFICADOS. NECESITO señorita peluquera cabellera, Píntor Cicarelli 534 de 9 a 13 de 15 a 21. NECESITO señorita vendedora con gran experiencia en paquetería y perfumería, excelente trato personal, con recomendaciones de trabajo anterior. Avda. Domingo Santa María N° 3819 de 8.30 a 12.30. CITACION A EJERCICIO de orden del señor Capitán, con la Segunda Compañía de Bomberos de San Miguel, a Ejercicio para Domingo 21 de noviembre de 1971 a las 10 horas. Punto de reunión: Cuartel Uniforme de trabajo. CITACION Novena Compañía de Bomberos de Santiago "Deber y Abnegación" de orden del señor Capitán, con la compañía a un homenaje en honor a un compañero Sr. Benjamín Fernández Díaz Q.E.P.D. con motivo de cumplir 15 años muerto en acto de servicio, para el día lunes 22 de noviembre a las 20.30 hrs. punto de reunión: Cuartel Uniforme de trabajo con pantalón blanco y Ayudante. CITACION: El Sindicato Profesional de Empleados y Obreros de Editorial Lord Cockram S.A. cita a sus socios para el día 26 de noviembre de 1971, de 14.30 a 18 horas en calle Antonio Escobar.

SERVICIO NACIONAL DE SALUD SE HA RESUELTO LLAMAR A CONCURSO CARGOS FARMACEUTICOS CLINICOS A TRAVES DEL PAIS. En provincias los formularios deberán ser solicitados en las Secretarías de las Direcciones Zonales del país. En Santiago las solicitudes serán recibidas en la Dirección de la V Zona de Salud, Independencia N° 2 o en la Oficina de Concursos de la Dirección General, Mac-Iver 541, 5° piso, Oficina 504, donde se proporcionarán mayores antecedentes y los formularios correspondientes. El concurso se cierra el 16 de Diciembre de 1971 a las 16.30 horas. El sorteo de las Comisiones respectivas se efectuará el 23 de Diciembre de 1971 a las 15.30 horas, en la Oficina 503, 5° piso, Mac-Iver 541. DIRECTOR GENERAL. ACERO INOXIDABLE (en planchas) 430-304-316. Todo espesor y medida hasta 16 mts. -LIQUIDAMOS- E. CASTRO DONOSO. Bandera 627.

Club Hípico

Domingo 21 de Noviembre de 1971



PRIMERA CARRERA a las 14.40 hrs. 1.000 mts. HANDICAP 9ª Serie Ind. 3 al 5. (1ª Válida para la Apuesta Triple N° 1).

1	Eltani	56	N Urrutia	11
2	Pincha	55	J Pérez	14
3	Ras Stream	54	J Trujillo	4
4	Rasgo	54	P Cerón	12
5	La Pila	52	E López	6
6	Reina Mia	52	C Amestelly	9
7	Piruetta	51	N N	7
8	Ritmica	51	J Sepúlveda	2
9	Aguileño	50	N N	3
10	Mascara N	50	V Rojas	13
11	Tiamo	50	J Miño	5
12	Amata	48	H Ulloa	15
13	Frisola	48	H Pilar	1
14	Ovallina	48	R Romero	8
15	Pilla	48	S Soto	10



SEGUNDA CARRERA a las 15.05 hrs. 1.600 metros CONDICIONAL (2ª Válida para la Apuesta Triple N° 1).

1	Campriana	53	V Rojas	4
2	Esforzada	53	D Muñoz	6
3	Golosa	53	L Toro	9
4	Guitarreada	53	L Yáñez	7
5	Guitarreada	53	C Pezoa	2
6	Menesse	53	S Azócar	3
7	Strain	53	S Soto	5
8	Vicenzia	53	J Toro	1
9	Wiewiel	53	M Pereira	8



TERCERA CARRERA a las 15.30 hrs. 1.100 mts. CONDICIONAL (3ª Válida para la Apuesta Triple N° 1).

1	Acad. Invencible	53	J Duarte	11
2	Boa Nova	53	J Aracena	14
3	Bogadora	53	J Miño	4
4	Conciliadora	53	S Vázquez	12
5	Cosa Linda	53	M Pereira	6
6	Humana	53	E Guajardo	9
7	Cuquita	53	R González	7
8	Linda Risa	53	V Rojas	2
9	Masiva	53	J Salinas	3
10	Piarada	53	J M Araveniz	13
11	Rusa	53	J Carrasco	5
12	Sometime	53	V Ubilla	1
13	Tannu Tuva	53	N N	8
14	Ultimo Salto	53	A Poblete	10



CUARTA CARRERA a las 16.00 hrs. 1.100 mts. CONDICIONAL (1ª Válida para la Apuesta Triple N° 2).

1	Animosa	53	N N	11
2	Camele	53	J Carrasco	14
3	Cetti	53	J Miño	4
4	Long Beach	53	J Sepúlveda	12
5	Nitida	53	E López	6
6	Pichanilla	53	L Cifuentes	9
7	Portamonedas	53	A Trujillo	7
8	Rodasita	53	M Pereira	2
9	Sacerdotisa	53	S Soto	3
10	Saturna	53	R González	13
11	Serenense	53	V Ubilla	5
12	Stradella	53	D Muñoz	15
13	Terrena	53	N N	1
14	Vichicumá	53	V Rojas	8
15	Yomita	53	C Amestelly	10



QUINTA CARRERA—A las 16.25 horas. 2.400 metros Clásico. SOLO DUPLA EXACTA EN MAQUINAS GANADOR

1	Hardamo	58	C Pezoa	4
2	Miguel Angel	56	P Ulloa	2
3	Bacan	50	S Azócar	3
4	Orlov	49	E Guzmán	1



SEXTA CARRERA. A las 16.55 horas. 1.600 metros. 4ª serie. Índice: 28 al 40. SEGUNDA VALIDA APUESTA TRIPLE N° 2.

1	Scheltino	60	S Vázquez	4
2	Nudista	59	L Yáñez	7
3	Beckenbauer	57	E Guajardo	9
4	Mayana	53	J Salinas	2
5	Pau Rosa	51	S Azócar	3
6	La Diabla	50	C Leighton	5
7	Gibratrar	49	H Olguín	1
8	Cumba	48	R Clavería	8



SEPTIMA CARRERA. A las 17.25 horas. 1.900 metros. 5ª Serie. Índice 16 al 25m TERCERA VALIDA APUESTA TRIPLE N° 2.

1	Rombo Negro	57	S Vázquez	4
2	Norteño	55	J Duarte	6
3	Excelente	51	N N	7
4	Impaciente	50	J Castillo	2
5	Luchador	49	Edo Suarez	3
6	General (Desc)	48	H Pilar	1
7	Negado	48	L Toro	1
8	Pakistaná	48	R Sagardia	8



OCTAVA CARRERA. A las 18.00 horas. 1.000 metros. 8ª serie. Índice: 5 al 11. PRIMERA VALIDA APUESTA TRIPLE N° 3.

1	Scarzella	55	L Rivera	17
2	Gutierrez	54	L Gutiérrez	11
3	Manticón	54	C Pezoa	14
4	Armada	53	A Poblete	4
5	Rosera	53	N N	12
6	Comprometida	52	P Cerón	6
7	Fonostorbo	52	L Cifuentes	9
8	Generoso	52	J M Araveniz	7
9	Misión Insólita	52	C Ocampo	2
10	Miss Greenhill	52	V Rojas	16
11	Bandurria	51	H Ulloa	3
12	Ginette	51	R Clavería	13
13	Soberbio	51	J Carrasco	5
14	Blocker	50	C Leighton	15
15	Narcótica	50	L Toro	1
16	Lanzazo	49	R Jaque	8
17	Marbensha	49	H Olguín	10



NOVENA CARRERA. A las 18.30 horas. 1.600 metros. 5ª serie. Índice: 17 al 26. SEGUNDA VALIDA APUESTA TRIPLE N° 3.

1	Norte Sur	57	V Ubilla	4
2	Eneas	56	J M Araveniz	4
3	Enríco	55	P Yáñez	7
4	Méfiant	55	P U Ulloa	2
5	Mau Mau	55	Guajardo	9
6	Vidioso	51	C Amestelly	10
7	Karim	48	R Clavería	1
8	Ritual	48	E Suarez	8

Pronósticos de la Prensa Club Hípico

	LA NACION	EL ENSAYO	LA HIPICA	LAS ULTIMAS NOTICIAS	LA SEGUNDA	LA TERCERA	EL SIGLO	SE GANA Y SE PIERDE	EL CLUB
1	Reina Mia La Pila Amta	Reina Mia El Tani Pilla	El Tani Reina Mia	Reina Mia Pincha Piruetta	Reina Mia Pincha Piruetta	Pilla Rasgo Reina Mia	Reina Mia El Tani Mascara Negra	El Tani Reina Mia La Pila	El Tani Rasgo Reina Mia
2	Golosa Guitarreada Menesse	Guitarreada Wiewiel Golosa	Guitarreada Golosa Menesse	Guitarreada Golosa Guitarreada	Menesse Guitarreada Golosa	Golosa Menesse Guitarreada	Menesse Guitarreada Golosa	Golosa Guitarreada Menesse	Guitarreada Golosa Menesse
3	Conciliadora Ultimo Salto Humana	Humana Conciliadora Ultimo Salto	Conciliadora Ultimo Salto Humana	Humana Conciliadora Masiva	Humana Conciliadora Masiva	Conciliadora Masiva Bogadora Conciliadora	Masiva Bogadora Conciliadora	Conciliadora Humana Ultimo Salto	Conciliadora Ultimo Salto Humana
4	Serenense Sacerdotisa Yomita	Sacerdotisa Nírida Saturna	Serenense Sacerdotisa Cetti	Serenense Sacerdotisa Cetti	Serenense Cetti Stradella	Serenense Sacerdotisa Cetti	Saturna Serenense Yomita	Serenense Sacerdotisa Cetti	Serenense Sacerdotisa Cetti
5	Bacán Orlov	Bacán Hardamo	Hardamo Miguel Angel Bacán	Miguel Angel Bacán Hardamo	Miguel Angel Orlov	Orlov Hardamo	Miguel Angel Hardamo	Bacán Orlov Hardamo	Hardamo M Angel
6	Nudista Mayana Cumba	Pau Rosa Cumba Mayana	Nudista Mayana Beckenbauer	Mayana Nudista Scheltino	Scheltino Nudista Mayana	Pau Rosa La Diabla Mayana	Cumba Nudista Beckenbauer	Mayana Nudista Cumba	Nudista Mayana Beckenbauer
7	Norteño Negado Excelente	Norteño Negado Excelente	Norteño Negado Rombo Negro	Norteño Negado Excelente	Negado Luchador Pakistana	Rombo Negro Norteño Luchador	Norteño Excelente Negado	Norteño Negado Excelente	Norteño Negado Rombo Negro
8	Ginette Bandurria Lanzazo	Generoso M Insólita Guillermón	Fonostorbo Generoso Soberbio	Scarzella Fonostorbo	Blocker Scarzella Generoso	Blocker Ginette Armada	Fonostorbo Bandurria Guillermón	Ginette Bandurria Armada	Fonostorbo Soberbio
9	Méfiant Mau Mau Vidioso	Méfiant Norte Sur Erótico	Erótico Méfiant Eneas	Méfiant Erótico Karim	Méfiant Erótico Karim	Méfiant Mau Mau Norte Sur	Méfiant Karim Mau Mau	Méfiant Vidioso Mau Mau	Erótico Méfiant Eneas
10	Chiquillada Listerico Cauquenes	Seducteur Tronante Listerico	Chiquillada Argollera Seducteur	Seducteur Tronante Giro	Chiquillada Seducteur Listerico	Seducteur Búrrio Argollera	Seducteur Tronante Chiquillada	Chiquillada Seducteur Listerico	Chiquillada Argollera Seducteur
11	Montecarlo Gap Ermitaña	Ermitaña Gap Terciopelo	Sausalito Ermitaña Terciopelo	Montecarlo J Band Gap	Montecarlo Gap Terciopelo	El Hermoso Falstaff Montecarlo	Gap Montecarlo Jazz Band	Gap Ermitaña Terciopelo	Sausalito Ermitaña Terciopelo
12	Yin Li Tronicura Rubi Roja	Tronicura Jadhisha Vinco	Stocky Tronicura Pelucas	Cloe Yin Li R Roja	Tronicura Yin Li Cloe	Cloe Tronicura Yin Li	Vinco Cloe Gatuvela	Tronicura Yin Li Salteador	Stocky Tronicura Pelucas

DECIMA CARRERA a las 19.00 hrs. 1.000 metros 3ª. Serie Ind 31 al 39

1	Carmen Maria	56	R González	4
2	Cauquenes	56	E Suarez	6
3	Burrito	54	J Salinas	9
4	Tronante	54	L Yáñez	7
5	Giro	52	V Ubilla	2
6	Seducteur	52	C Pezoa	3
7	Listerico	51	M Pereira	5
8	Argollera	49	J Duarte	1
9	Chiquillada	48	S Azócar	8

UNDECIMA CARRERA a las 19.35 Hrs. 1.000 metros 5ª. Serie Ind. 17 a 27

1	El Hermoso	58	J Toro	10
2	Masacron	58	L Gutiérrez	2
3	Sausalito	54	G Farfan	12
4	Jazz Band	53	C Pezoa	4
5	Terciopelo	53	D Muñoz	9
6	Tolpanera	52	R Clavería	8
7	Ermitaña	51	J Salinas	3
8	Falstaff	49	P. Ceron	1
9	Gap	49	J Duarte	5
10	Montecarlo	49	C Leighton	13
11	Parissete	49	J M Araveniz	7
12	Judas	49	V Rojas	11

DUODECIMA CARRERA a las 20.10 1.000 metros 7ª. Serie Ind 11 al 15.

1	Cloe	53	C Pezoa	11
2	Salteador	53	E Guajardo	14
3	Masacron	53	J M Araveniz	4
4	Tronicura	53	L Yáñez	12
5	Vinco	53	D Muñoz	6
6	Montemario	52	S Vázquez	7
7	Yin Li	52	A Poblete	9
8	Burlador	51	J Sepúlveda	2
9	Pelucas	51	J Miño	3
10	Rose Flower	51	S Azócar	13
11	Gatuvela	50	L Rivera	17
12	Rubi Roja	50	L Clavería	8
13	Jadhisha	49	C Amestelly	10
14	Zari	49	A Pereira	1

FUERZA AEREA DE CHILE
BRIGADA DE INSTRUCCION
ESCUELA DE AVIACION
"CAPITAN AVALOS"

AVISO A LOS ESTUDIANTES SECUNDARIOS DE CHILE

Se avisa a los estudiantes secundarios del país, especialmente de 2º y 3º Medio, que con esta fecha se han comenzado a distribuir los Prospectos de Admisión de Cadetes para el año 1972; los interesados deberán solicitarlo por escrito o personalmente a la

ESCUELA DE AVIACION "CAPITAN AVALOS"
GRAN AVENIDA - PARADERO 34
CORREO EL BOSQUE

Aquellos que ya lo hayan pedido por carta se les remitirá automáticamente.

Se informa a los Sres. Orientadores de Liceos y Colegios que la Escuela de Aviación está recibiendo cursos de Enseñanza Media en visita profesional; para lo cual sólo es necesario tomar contacto previo con el Comandante del Grupo de Instrucción Académica (fono 581522, anexos 287 o 397) con el objeto de fijar día y hora para la visita.

EL DIRECTOR

BACAN POR PESO Y LOTE

Cada semana son menos los competidores que animan la prueba programada como central del Club Hípico de Santiago. En esta ocasión sólo cuatro competidores ratificaron su inscripción y saldrán a la cancha a disputar una bolsa de \$ 45.000 sobre un recorrido de 2.400 metros. Las Opciones HARDAMO, 58 (C. Pezoa). En su reciente match con Latino llegó tras éste a respetable distancia. Los kilos son temibles.

MIGUEL ANGEL, 56 (P. Ulloa) Sólo fue cuarto de Melval en su anterior. No se ve como en otras temporadas.

BACAN, 50 (S. Azócar) Este en cambio fue segundo de Melval y lleva kilos muy cómodos. Lo preferimos para ganador.

ORLOV, 49 (E. Guzmán) Detrás del anterior llegó en su última. Lo dejamos para escuchar a nuestro diálogo.

PRONOSTICOS

- LA NACION SPORTING
- 1º Relac. Telefónica.
 - 2º Que Me Importa, Charito, Argizón.
 - 3º Gastón, Tarbush.
 - 4º S. Lady, Floreat, Katarina
 - 5º Sal de Mesa, Argous, Sediciente.
 - 6º Aventino, Navazo.
 - 7º Fascinante, G. Herald, Armerillo.
 - 8º Romany King, Postulada Choño.
 - 9º Futurista, Feudal, Piagget.
 - 10º Atigrada, Millroy, Apia.

DROGUERIA MICHELSON S.A.

OFRECE RECIENTE LLEGADO DE ADUANA:

Magnesia Calcinada liviana
Cápsulas vacías de Gelatina
Vendas Elásticas Ideal para vendas
Hidroquinona
Extracto Blando Belladona
Cloruro Estafiso
Alginato de Sodio
Acido Fosfórico al 75%
Jeringas Hipodérmicas desechables
Launil Sulfato de Sodio
Mercurio Cromo
Alcanfor en polvo
Trianolamina
Permanganato Potasio
Ceniza de Sosa liviana y pesada
Cátamo Aromático
Soda Cáustica en escamas
Vaselina Blanca, Amarilla y líquida
cosmética y líquida medicinal
Acido Sórico
Goma Arábica Entera Nigeriana
Potasio Cianuro
Agujas Hipodérmicas desechables
Agujas Hipodérmicas con universal
Termómetros clínicos
Mentol Cristalizado
Sodio Bifosfato
Sulfato de Niquel
Aceite Higado de Bacalao blanco
Carbonato de Potasio granulado
D. D. T.
Tamarindos Pulpa
Flores de Macis
Mostaza Amarilla en granos Inglesa
Telas Adhesivas
Carbowax
Propilenglicol
Lactosa
Ministato de Isopropilo
Creta Precipitada liviana
Nitrato de Bario
Cloruro de Zinc granulado
Cuasita Picada
Jenjibre raíz entera y polvo
Pimenta de Olor
Azul de Metileno
Potasa Cáustica
Glicerina 31º Bmé importada
Benzonafol
Fenotiazina

Avda. Republica 290 - fono 90088-91245-97554
Atención de Lunes a Viernes de 9 a 18.15 horas

Sporting Club

Domingo 21 de Noviembre



PRIMERA CARRERA Premio "ELEODORO TORO N° 1.300 metros. A las 9. Serie "C" 3 años No Ganadores.

2156	G Avila	4-11	1	Argizón	56	J González	4
2071	D Alvarez	9-	2	Pretoriano	56	J Barraza	11
1758	H Navarro	reaparece	3	Rezonzo	56	O Escobar	1
2046	J Abarzua	10-11	4	Beta	56	O Pérez	12
2071	E Bravo	9-11	5	Cabellera	53	P Hernández	5
2071	N Bravo	12-	6	Caudalosa	53	J Briza	2
2046	A Martínez	7-	7	Charito	53	J Maira	9
1656	J H Medina	11-6	8	Esterna	53	F Meneses	7
1953	R Cruz B	reaparece	10	Pauma	53	P Aliaga	10
2153	J Jara	5-2-7	11	Que Importa	53	H Barraza	8
2071	H Vera	13	12	Saint Gall	53	J Moya	3



SEGUNDA CARRERA PREMIO "REX LYON" 1.500 metros A las 3ª. serie. Ind. 20 31.

2111	O Martínez	8-8	1	Andurriero	56	O Escobar	4
2111	L Alvarez	4-6	2	Auditoria	56	C González	11
2077	A Martínez	2-7	3	Mezanotte	56	J Maira	6
2111	E Vidal	-1-3	4	Tarbush	51	J Burton	6
2078	H Vera	2-	5	Temperada	51	J Borquez	2
2078	H Vera	1-4	6	Gastón	48	A Marchant	3



TERCERA CARRERA Premio "ELEODORO TORO M" 1.300 metros. A las 9. Serie "A" 3 años no Ganadores.

1698	G Avila	reaparece	1	Carola F.	53	N Araya	4
2151	G Avila	9-	2	Najalka	53	C González	11
2153	H Navarro	2-2	3	Florentina	53	P Aliaga	1
2154	D López	6-8	4	Floreat	53	O Escobar	6
2153	J Abarzua	9-8	5	Katerina	53	E Cabrera	12
2153	U Bravo	12-5	6	Ortona	53	O Pérez	5
2046	L Alvarez	9-4	7	Petaca	53	A Marchant	2
2154	G Pombo	10-7	8	Reina Norte	53	L Carvajal	13
2151	E Vidal	5-6	9	Royal Black	53	J Borquez	7

TARIFA DE SUSCRIPCIONES

Anual E° 630.-
 Semestral 290.-
 Trimestral 155.-

LA NACION

SANTIAGO, DOMINGO 21 DE NOVIEMBRE DE 1971

Presidente del Consejo y Director Oscar Weiss Band
 Director reemplazante: Renán Andrade Martínez
 Representante Legal: Jorge Arratia Urrutia
 Propietario: EMPRESA "LA NACION" S.A.
 Todos domiciliados en Agustinas 1269, Santiago

CINES DEL CENTRO

AUDITORIO Inst. Chileno Soviético de Cultura Ejército 57 (89644) 19 hrs. Octubre
ASTOR Estado 257 (392112) Desde las 10.55 hrs. "La Valija" May de 14.
BANDERA Bandera 76 (714403) Desde las 13 hrs. El Fulgurante Sol del Desierto
CITY Agustinas 1022 (66687) Huelga Legal.
CENTRAL Huérfanos 930 (33555) Desde las 13.30 hrs. Ulises
CERVANTES M. Cousiño 134 (381894) Desde las 13 hrs. Modisto de Señoras

CINELANDIA Puente 540 (67932) Desde las 13 hrs. Mis Espuelas de Plata. Un Chileno en España.
CAPRI Monjitas 825 (392414) Desde las 10 hrs. La Espada y la Rosa. Rio Lobo.
CONTINENTAL Plaza Bulnes 41 (60735) Desde las 14 hrs. "El Afuerino" Menores
DUCAL Agustinas 777 (35375) Desde las 10.55 hrs. La Monja de Monza May de 21
ESPAÑA Estado 337 (398488) A las 13.45, 15.45, 17.45, 19.45 y 22 hrs. 80 Pasos a la Felicidad
FLORIDA Estado 226 (34286) Desde las 13 hrs. La Fidelity
GRAN PALACE Huérfanos 1176 (60082) A las 15, 18.45 y 22 hrs. Salomón y la Reina de Saba May de 21.
HUELEN - Huérfanos 779 (31603) Desde las 13 hrs. Días de ira
HUERFANOS - Huérfanos 930 (36707) Desde las 14.30 hrs. Crimen y Castigo
IMPERIO Estado 235 (397960) Desde las 14 hrs. Girly una nena Fatal
KING Huérfanos 840 (32838) Desde las 10 hrs. Myra Breckinriders May de 21.

LIDO Huérfanos 680 (64366) Desde las 11 hrs. Un Extranjo amor
LUXOR Bandera 136 (84688) Desde las 13 hrs. Comandos contra Rommel.
MAYO Monjitas 879 (391201) Desde las 10 hrs. Los Bandoleros May de 18.
METRO - Bandera 141 (61570) Desde las 14.30 hrs. Querido Profesor
NILO Monjitas 879 (392078) Desde las 10 hrs. Yo Soy la Ley May de 18.
PACIFICO Huérfanos 1147 Tel. 62921 Desde las 10.30 hrs. "El Bullin" May de 21.
PLAZA Compañía 1068 (34714) Desde las 10 hrs. Las Tres caras del amor May de 21.
REAL Compañía 1068 (65555) Desde las 11 hrs. La condesa de Dracula May de 18
REX Huérfanos 735 (31144) Desde las 11 hrs. "Simón el Bribón" May de 21.
RIO Monjitas 743 (33550) Desde las 11 hrs. Amores entre Extraños. Candy.
RITZ San Antonio 50 (380613) Desde las 13 hrs. La Otra Cara del Amor.

RIVIERA D. Cervantes 802 (36093) Desde las 13 hrs. Infidelidad Amores Difíciles.
ROXY Huérfanos 1055 (80809) Desde las 10 hrs. Erotismo Desnudo
SAN MARTIN B. O'Higgins 776 Tel. 35357 Desde las 11 hrs. El Sol
SANTA LUCIA 11, 15, 18.30 y 22 hrs. Tora Tora Tora
SANTIAGO Mercado 829 Tel. 32888 Desde las 11 hrs. El Afuerino Menores.
SAO PAULO Mercado 772 Tel. 394976 Desde las 11 hrs. "El Sol" co Dr. No. May de 18
TIVOLI Huérfanos 757 Tel. 30611 Desde las 10.30 hrs. Te matara un dolar May de 18
TOESCA Huérfanos 1313 (711562) Desde las 13 horas. No se puede prof. El último cuplé
VICTORIA Huérfanos 825 (30021) Desde las 13 hrs. La Condesa de Dracula
WINDSOR Moneda 1035 Tel. 89761 Desde las 10.55 hrs. Los Desvios del Sexo. May de 21
YORK Ahumada 166 Tel. 66687 Desde las 10.55 hrs. Huelga Legal

ESPECTACULOS PARA NIÑOS

CALIFORNIA 15 hrs. Sálvase quien pueda
CENTRAL Beneficio del personal. 10 hrs. Reino Salvaje
EL GOLF - 14.45 hrs. Operación San Antonio
LAS CONDES 15.30 hrs. El Espectáculo más grande del mundo
LC CASTILLO 15.30 hrs. Fiebre de Codicia
MACUL 11 hrs. Dibujos Animados
MARCONI 15.30 hrs. Desafío en las Pistas
METRO 11 hrs. Bobby Rey de su Raza
ORIENTE 15 hrs. Reino Salvaje
SANTA LUCIA 11 y 15 hrs. Tora Tora Tora
TOESCA 11 hrs. La Guerra de las Acuitunas

SUS PROGRAMAS MAS NITIDOS EN UN **GELOSO**
 Distribuidores autorizados a través de todo el país.
 En Santiago. **TELEMUNDI**
 GARANTIA Y SERVICIO TECNICO PERMANENTE DE FABRICA.

UCV
 14.00 Tres chiflados.
 14.20 Básquetbol.
 15.10 Conejo de la suerte
 15.30 Guardianes del espacio
 16.20 Maverick
 17.30 Matinée en el 4.
 18.20 Noticiero
 19.35 Sinfónica Regional.
 20.25 Muñecos de A. Navarrete.
 20.30 El Santo
 21.30 Noticiero
 21.50 Panorama Deportivo.
 22.15 Largometraje
 23.00 La Manivela.

TV CHILE
 13.30 Apertura
 13.35 Concierto
 14.40. Fabulosos cien
 15.00 Mis tres hijos
 15.30 Deporte Visión
 18.05 Telemiñimundo
 19.05 Titanes del ring
 20.00 También sucede.
 20.05 Página Libre.
 20.30 Buscando novia a papá.
 21.00 Ovnis.
 21.55 TV Tiempo Wella
 22.00 Noticiero
 22.30 A tres bandas.

U canal 9
 14.10 Noticiero
 14.20 Reunión de Prensa Carlos Jorquera, Silvia Pinto, Emilio Filippi, Julio Lanzarotti. Entrevistan a un personaje de actualidad.
 15.20 Largometraje Hoy: "El Corsario Negro" con Pedro Armendáriz.
 16.30 Cine Serie Abbott y Costello Hoy "Los Cabezudos".
 19.25 Noticiero
 19.30 Goles y Marcas Animación Sergio Brotfeld. Así cantan los estudiantes Con la animación de Pablo Aguilera.
 21.00 Cuentos chilenos.
 21.30 Nueve Diario 71
 22.10 Premieres en el 9.
 23.50 Noticiero
 23.57 Cierre.

tv 13
 13.33 Mis adorables sobrinos
 13.50 Festival del Conejo de la Suerte... y el Pájaro Loco
 14.53 Disneylandia
 15.45 Colorín Colorado
 17.00 Los tres chiflados
 18.00 El Virginiario
 18.55 Tom Jones
 20.05 En cuentos
 20.23 Gran Show de la Gran Jornada
 21.22 El Sapo y la Culebra
 21.30 Teletrece con Javier Miranda. Comentarios de Hernán Solís
 22.20 A esta Hora se improvisa

SECTOR PLAZA ITALIA
NORMANDIE Alameda 139 Tel. 392749 Desde las 14 hrs. Hotel Internacional. Los Girasoles de Rusia.
SECTOR NIÑOCA PROVIDENCIA VITACURA
ANDES - (232792) Desde las 14 hrs. Once a la medianoche. El último guerrero. El imperio del sol.
CALIFORNIA Irarrázaval 1568 Tel. 498061 A las 16.30, 19 y 22 hrs. Modisto en Señoras May de 21
DANTE Washington 26 Tel. 494359 Próxima reapertura
EGANA (271026) Desde las 15 horas. Trampa 22. Cuesta abajo.
EL GOLF Apoquindo 3368 Tel. 480046 A las 16.30, 19 y 22 hrs. La Condesa de Dracula May de 18
HOLLYWOOD Irarrázaval 2900 Tel. 42389 Desde las 13 hrs. Espionaje en Hong Kong. Comisario X. Mundo infame.
LAS CONDES 19 y 22 hrs. Simón el Bribón
LAS LILAS E. Yáñez J. de Dios Tel. 431160 A las 16, 19 y 22 hrs. La otra cara del amor.
LO CASTILLO 19 y 22 hrs. Girly una nena fatal
MARCONI - (42867) 15.30 hrs. Desafío en las pistas. 19 y 22 hrs. La otra cara del amor.
MACUL (213418) Desde las 14.30 horas. Programa triple
ORIENTE P. de Valdivia 099 Tel. 41345 A las 16.30.

SERVICIO NACIONAL DE SALUD
LLAMADO A CONCURSO PARA FORMACION DE EDUCADORES SANITARIOS
 Llámase a Concurso de Antecedentes y Oposición para postular a Curso de Formación de Educadores Sanitarios en el Depto. de Salud Pública y Medicina Social de la Universidad de Chile.
REQUISITOS:
 Título Universitario de Profesor de Estado, Sociólogo o Psicólogo.
 Los postulantes aceptados serán contratados en Grado 4 de la Escala Directiva, Profesional y Técnica del Servicio Nacional de Salud, a contar de XII de 1971.
 Recepción de Antecedentes, hasta el **Viernes 26 de Noviembre** en la Dirección General de Salud, Subdepartamento del Personal, Sección Reclutamiento y Selección, McIver 541, Of. 504, de 9 a 17,30 horas.
DIRECTOR GENERAL.

trabajador publicista
¡AHORA! RETIRA TU CARNET DE PROFESIONAL PUBLICISTA
 Desde ahora será exigido en tus funciones y te acreditará ante el "PRIMER CONGRESO DEL TRABAJADOR PUBLICISTA DE CHILE" a realizarse el 2-3-4 de Diciembre próximo.
UNITE A NUESTRO TRABAJO
CIRCULO DE PUBLICISTAS DE CHILE
 HUERFANOS 587 - OFICINA 306

CARTELERA
 19 y 22 horas. Mi Tío Benjamín May de 21.
VERDI P. de Valdivia 5273 Tel. 499704 Desde las 14 horas. La Guerra de los Botones. La Noche se hizo para matar. El Profesor Patagónico.
10 DE JULIO - FRANKLIN AVDA MATTA - GRAN AVENIDA
ALHUE Desde las 14 horas. El espejo de los espías. El hombre atrapado. El libro de piedra.
AMERICA - (2443) Desde las 14 horas. Espera de la oscuridad. Dulce noviembre. Los malvados de Firecrack.
ESMERALDA San Diego 1035 Tel. 64303 Desde las 13 horas. Espionaje en Honk Kong. Comisario X. Mundo infame.
GRAN AVENIDA Desde las 14 horas. El afuerino
SUR San Diego 935 Fono 61524 Desde las 13 horas. El Tigre. Los Viciosos. Casanova 70.
IMPERIAL Diego 1344 Fono 561112 Desde las 14 horas. Los Intocables. El Gran Golpe de los Melenudos. Dios los crea Ringolos mata.
LIRA (511704) Desde las 14 horas. La ama te que volver. Los hermanos Kelly. La espía de la noche.
MISTRAL San Diego 279 Tel. 63994 Desde las 13 horas. S. O. S. Conspiración Bikini. Corazón Salvaje. La Ranchería del Carmen.
ROMA - San Diego 230 Tel. 67258 Desde las 14 horas. Cuando los dinosaurios dominaban la tierra. La caverna del terror. Bebe la sangre. Dracula

HOY VERMUT DOMINICAL 6,40 Y NOCHE 9,40
 grandes artistas en un escenario famoso
TEATRO CAUPOLICAN
 Homenaje despedida de Chile de los magníficos cantantes chilenos víctimas del accidente de Concepción... ENYESADOS y todos juntos se presentan HOY con gran espíritu profesional!
LOS GALOS
 -Como quisiera ser tu amor-



LOS GALOS hoy 6.40 tarde y 9.40 noche actúan con las dos más altas estrellas:
GINETTE ACEVEDO y GLORIA BENAVIDES
 La Torcacita, La Gotita y Paola Solá con los ritmos tropicales de la orquesta famosísima SONORA PALACIOS
 Y dos conjuntos colorísticos nueva ola de mayor éxito.
LOS PATRICIOS y LUIGI y LOS TEICOS
 El crador de "Solamente María"
LORENZO VALDERRAMA
 Magnífico dúo cómico musical
ABELARDO y CHARISSE
 Gran fonomímico cómico (restablecido del accidente CHICHO AZUA), el gran humorista imitador Manolo Moreno, Sergio Feito estrella juvenil SHIRLEY y gracioso MARCOS CUADRADO
 E° 25 platea baja numerada y E° 10 (diez) platea alta general 2° piso del Caupolicán.



universidad técnica del estado
 Secretaría Nacional de Extensión y Comunicaciones Instituto Chileno-Alemán de Cultura
ULTIMO CONCIERTO
 del Ciclo Anual de Conciertos Corales
CORO DE LA UNIVERSIDAD TECNICA DEL ESTADO
 Director: Mario Baeza G.
 Programa
 Homenaje a Margarita Friedemann
 Canciones de su Libro "Cánones y Coros"
 I
 1 - Dos Cánones a la Música Miguel Praetorius, 1571-1629
 a. Viva la Música
 b. Críolo y tierra
 2 - Dos Cánones a la Primavera Anónimo inglés
 a. Riendo, riendo
 b. Llegó la Primavera Tradicional alemán
 3 - Dos Cánones del Camino Tradicional alemán
 a. Trará, la caza comenzó Tradicional alemán
 b. Pobre diablo Tradicional alemán
 4 - Tres Blancos Lirios Tradicional del siglo XVII
 5 - Courante ¿Qué gran tesoro! Tradicional alemán
 6 - A Paseo Tradicional alemán
 7 - Un Diestro Cazador Popular hacia 1800
 II
 Salmo 135 "O Preist den Herrn" Jorge F. Handl, 1685-1711
 a. O preist den Herrn CORO
 b. Priest hin CONTRA
 c. Denn unsere hochst Wonne ist sein Priest. TENOR
 d. Dass Gott ist gross. BAJO
 e. In frohen Ton komm' alle Welt. CORO
 f. Gott, deine Gnade kennt kein Ziel. SOPRANO
 g. Erheb in Chor des Schopfers Ruhm. CORO
 h. Im heiligen Kros. CORO
 Solistas: Cecilia Carvallo o Virginia Rossi, Soprano
 Mary Vissa, Contralto
 Manuel Cubillos, Tenor
 Manuel Domínguez, Bajo
 Organo: Ricardo Cortés
 III
 Música del siglo XX
 1 - Dos Canciones de Carlos de Orleans Claude Debussy, 1862-1918
 a. Dieu! qu'il la fait bon regarder
 b. Yeur, vous n'estes qu'un vilain.
 2 - Dos Canciones Japonesas a. Akatombo (Libelula roja) b. Shoonai Obaco (La Chica de Shoonai) Guillermo Cárdenas, 1930
 3 - ANAMMESIS Solista: Juan Manuel Muñoz
 4 - Anthony O'Daly op. 16, num. 2 Samuel Barber, 1910
 5 - Cesta K Raji (El Camino del Paraíso) Coro Femmino violin. solista: Castor Narvarte, Juhstlav Martini, 1890-1910
 6 - Cuatro Canciones Húngaras Bela Bartok, 1881-1945
 a. Boda en Poniky
 b. Aita en las montañas
 c. Comer y beber
 d. Los panderos van a tocar
 Piano: Ricardo Cortés
Miércoles 24 de Noviembre, a las 19.15 horas
Instituto Goethe, Esmeralda 650
 Inscripciones, en el Coro Universitario Almirante Barroso 585, de 15 a 20 hrs y en Biblioteca del Instituto Goethe

FIDEL EN LA UTE
 LOS UNIVERSITARIOS DE SANTIAGO DIALOGAN CON FIDEL, EN LA UNIVERSIDAD TECNICA DEL ESTADO, AL REGRESO DE SU GIRA A PUNTA ARENAS

Década corrupta y sangrienta llaman los dominicanos a los últimos diez años de vida de su nación. La Iglesia, los sindicatos y los partidos están superdivididos. Hasta hay dos Partidos Comunistas reconocidos por Moscú. Moros y cristianos están de acuerdo en que una solución política del problema es imposible, y afirman: **tenemos que sacarnos de encima a Balaguer y nos quedamos sin país.**

El pasado está presente. Las ruinas coloniales de San Nicolás.

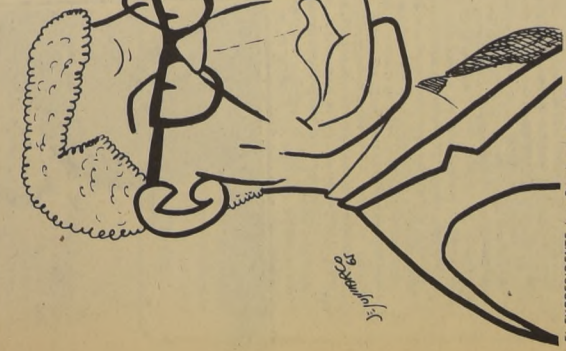

EL EXPRESIDENTE Juan Bosch, por Jesús Marco



EL PRESIDENTE Joaquín Balaguer, por David

UNA MINA DE TIEMPO

LA INEFICACIA para superar su parálisis que muestran en la República Dominicana las organizaciones sociales clásicas, deriva en el último término de la situación de encorvo y dispersión en que se encuentran las vanguardias políticas.

Los partidos denotan una tendencia permanente a la escisión, tanto por motivos circunstanciales (perestroikistas o de lucha por el poder) como por motivos ideológicos (de discrepancias tácticas o de polémicas sobre la política de la izquierda), los modernos partidos dominicanos han sufrido de lo que podría llamarse un alto índice de mortalidad infantil. Incluso los grupos organizados en su momento en base a necesidades históricas reales o como expresión por padecer las mismas deficiencias.

Salvo el PRD y el PSP, ningún partido dominicano de la actualidad tiene mucho más de diez años. Solo el PRD, entre todos, no ha visto aparecer en su seno un ala cismática (aunque sí numerosas descripciones personales). Ninguno de los frentes políticos creados para combatir a Trujillo o asumir el período posterior a su asesinato, existe hoy.

Con posible exageración, un autor norteamericano ha indicado que en 1965 existían en el país unos 70 partidos políticos y más de 30 grupos ideológicos. Pero en 1971, el número de los principales partidos políticos puede ser estimado en cinco, en los que se han dividido en 77 grupos políticos. Si se toma en cuenta a los partidos fantasmales a los grupos personalistas, ese número podría duplicarse.

Intentar una ubicación de esos partidos en base a su representación de clase social, sería confuso. En la República Dominicana actual, el esquema de correlaciones políticas no reproduce el de las correlaciones de clase —entre ellas, la inexistencia de una burguesía moderna con tradición dirigente.

El frente gubernamental presidido por Balaguer (así como buena parte de la oposición no marxista, desdoblado al PRD de Bosch) se forma con los remanentes de dos coaliciones políticas instrumentadas por la embajada norteamericana al efecto de contar con una pieza de recambio en dos elecciones donde el Departamento de Estado auspiciaba a los ganadores: la Unión Cívica Nacional (que postuló a Trujillo como compañero de Bosch en 1962) y el Partido Democrático de Gómez y Godoy, frente a la de Balaguer en 1970. Eso revela con bastante claridad la indiferenciación de los equipos políticos de la derecha dominicana.

El PRD, el PSP y el Partido Reformista (liderado por Balaguer) están de acuerdo en que una solución política del problema es imposible, y afirman: **tenemos que sacarnos de encima a Balaguer y nos quedamos sin país.**

Aparte de su predominante Partido Reformista (liderado por Balaguer), esta alianza distribuye el gabinete y la administración entre cuatro partidos: el 30 de Mayo, formado en su inicio por Antonio Imbert y los asesinos de Trujillo, el Movimiento Nacional de la Juventud, que tiene como dirigente al Ministro de Educación Víctor Gómez Berge y es una mera conjunción de oportunistas, emigrados de otros grupos y aun de la izquierda universitaria, el Partido Democrático Popular, del cual es miembro Luis Lajava Burgos, y un resto del Movimiento de Conciliación Nacional, heredado por el actual Canciller Jaime Manuel Fernández al morir García Godoy hace poco más de un año.

Estos cinco partidos, con excepción del Partido Democrático Popular, en el seno de los que se agrupan a la izquierda, comerciantes emigrados, industriales y militares, pero marginales a esos sectores, y su representación expresa de los mismos. La superdivisión total de la política norteamericana para el país es su principal rasgo, de ahí derivan sus otras características, complicidad en la ocupación de la economía por los Estados Unidos, anticomunismo, represión. Como toda oligarquía, su meta prioritaria es la supervivencia en el poder, mediante una política de pactos dentro de la extrema derecha y de crecientes concesiones al interior norteamericano.

Identificada con el ideario anterior, funciona una oposición de tipo oligárquico en cuanto a la mezcla de sus componentes. Nucleados en torno a figuras del post-trujillismo giró a los norteamericanos y a la embajada de la CIA, sus grupos contaban el apoyo de una fuerza real y también, por cierto, deslealada, el trujillismo ortodoxo representado por ciertos militares en retiro y, sobre todo, por la aun poderosa familia del dictador, que todavía mueve secretas influencias dentro y fuera del país.

La oposición oligárquica parece formada por el Partido Quisqueyano Democrático, dirigido por el ex vicepresidente de Balaguer, Francisco Augusto Lora, además por facciones desprenderas de la Unión Cívica Nacional, y por algunos restos del antiguo Partido Democrático, fundado por Trujillo en 1931 y hoy legal.

Lo que podría denominarse la oposición liberal burguesa, aparece encarnada principalmente en el Partido Revolucionario Dominicano y en la poderosa personalidad de Juan Bosch. Aun sus enemigos reconocen en él una personalidad que trasciende la ideología. Él es un hombre diferente en tanto a la verdadera ubicación social de esa clase masas y a su estado de organización. El mismo Bosch me definió al PRD como burocracia, pequeños comerciantes, pequeños productores, dueños de talleres y pequeños negocios, campesinos —muchos campesinos— y la gran masa trabajadora. Es un partido de pequeña clase media —agregó— pero también hay en él mucha de la población de ocupada.

Intentando captar los mismos sectores que el PRD, está el Partido Revolucionario Democrático Cristiano, de Alfonso Moreno Martínez. Evidencia una contradicción, sin embargo, entre la imagen populista y moderna a que lo obliga su vinculación con la Intermarcial Democrática-Cristiana y los tubos antecedentes de su dirigencia, agravados hoy por acusaciones de corrupción y complicidad con el gobierno de Trujillo. El PRD y el PRC, por su parte, se han ido separando. El Partido denunciado que el partido está financiado por el COPE (venezolano) no y que Moreno Martínez recibe de allí un sueldo de 800 dólares mensuales.

Existe finalmente la oposición marxista-leninista, totalmente clandestina y objetivo principal de la represión. En ella también hay que distinguir alas y aun sorprendentes matices.

La República Dominicana, por ejemplo, posee dos Partidos Comunistas igualmente reconocidos por la URSS: el Partido Socialista Popular, fundado hacia 1930, y el Partido Comunista Dominicano, escindido posteriormente como expresión de la estrategia soviética mundial, pero sin peso en los planteos marxistas.

En tanto que el apoyo de los dos partidos, pequeños pero con una estructura interna que sobrelleva los problemas de la legalidad controlan entre ambos cierto número de sindicatos urbanos y también la central FOUPSA-CESITRADO, así como el Sindicato Portuario (POAS). En la actual conjuntura aparecen respaldando la línea del PRD tanto en su actitud de expectativa —que considera aventurismo a la línea de acciones armadas unilaterales— como en su aceptación de la tesis de Juan Bosch sobre dictadura con respaldo popular.

La otra vertiente que origina la mayoría de los grupos marxista-leninistas restantes es el ya desmembrado Movimiento 14 de Junio. Históricamente el Movimiento apareció en junio de 1959, cuando un

FRENTE OLIGÁRQUICO

El PRD, el PSP y el Partido Reformista (liderado por Balaguer) están de acuerdo en que una solución política del problema es imposible, y afirman: **tenemos que sacarnos de encima a Balaguer y nos quedamos sin país.**

La otra vertiente que origina la mayoría de los grupos marxista-leninistas restantes es el ya desmembrado Movimiento 14 de Junio. Históricamente el Movimiento apareció en junio de 1959, cuando un

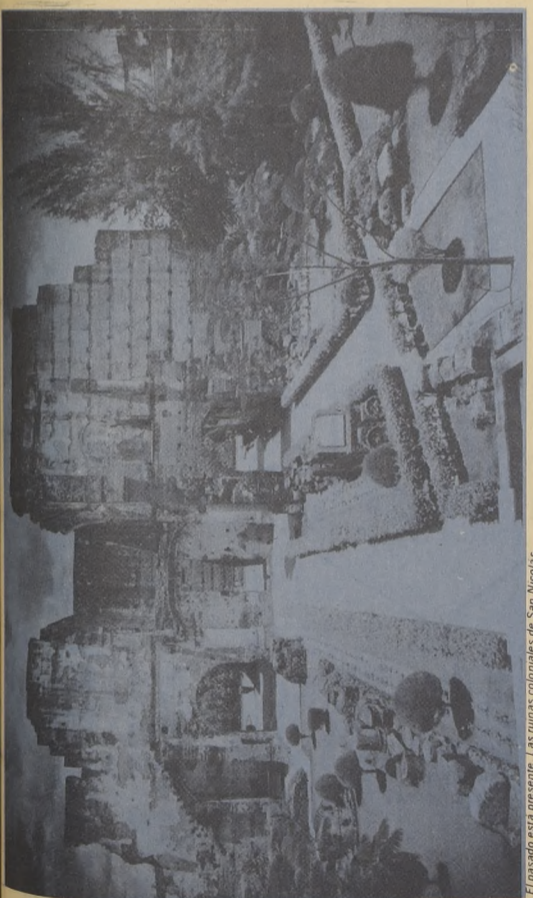

En 1965 el J-14 se abalanzó en las montañas por segunda vez para combatir al trunvirato impuesto por la intervención militar norteamericana. El Movimiento mantuvo una guerra durante veintidós días, hasta que fue superado por las fuerzas del gobierno. Uno de sus dirigentes, Manuel Tavárez Justo, fue asesinado junto con su grupo después de haberse suspendido las acciones.

Estas derrotas y la posterior decisión de no apoyar electorales a Bosch en 1962, ocasionaron dentro del J-14 agudas polémicas. El Movimiento efectuó posteriormente una autocrítica, pero la introducción de otras discusiones relativas a la disputa chino-soviética, el cuestionamiento del foquismo, etc., provocaron su virtual desaparición. Sus miembros han formado nuevos grupos o se sumaron a diferentes de otros sectores. Los pequeños partidos que, de algún modo, hoy tienen su filiación en el 14 de junio y en la tesis de la lucha armada, son numerosos, entre ellos, el Partido Comunista de la República Dominicana (PACOREDO), el llamado Línea Roja del 14 de junio, el grupo Billy y Voz Proletaria. Todos ellos, han asumido una línea marxista.

También dentro de esa línea está el Movimiento Popular Dominicano, quizás el más importante de los grupos partidarios de la lucha armada. Sus cuadros provienen del exilio, cuando hacia 1959 se creó un frente político esencialmente nacionalista y antimperialista. En los años siguientes, esos cuadros adoptaron la ideología marxista-leninista. Establecido ya como MPD, sus acciones de sabotaje, secuestros políticos y enfrentamientos a la represión se han multiplicado en los últimos dos años. Es contra el MPD, igualmente, que la represión se ha intensificado, mediante el continuo asesinato de sus dirigentes tanto el MPD como los restantes grupos, maestros, respaldan la alianza con Juan Bosch y denuncian sus tesis como mediatizadoras del movimiento.

En 1965 el J-14 se abalanzó en las montañas por segunda vez para combatir al trunvirato impuesto por la intervención militar norteamericana. El Movimiento mantuvo una guerra durante veintidós días, hasta que fue superado por las fuerzas del gobierno. Uno de sus dirigentes, Manuel Tavárez Justo, fue asesinado junto con su grupo después de haberse suspendido las acciones.

Estas derrotas y la posterior decisión de no apoyar electorales a Bosch en 1962, ocasionaron dentro del J-14 agudas polémicas. El Movimiento efectuó posteriormente una autocrítica, pero la introducción de otras discusiones relativas a la disputa chino-soviética, el cuestionamiento del foquismo, etc., provocaron su virtual desaparición. Sus miembros han formado nuevos grupos o se sumaron a diferentes de otros sectores. Los pequeños partidos que, de algún modo, hoy tienen su filiación en el 14 de junio y en la tesis de la lucha armada, son numerosos, entre ellos, el Partido Comunista de la República Dominicana (PACOREDO), el llamado Línea Roja del 14 de junio, el grupo Billy y Voz Proletaria. Todos ellos, han asumido una línea marxista.

También dentro de esa línea está el Movimiento Popular Dominicano, quizás el más importante de los grupos partidarios de la lucha armada. Sus cuadros provienen del exilio, cuando hacia 1959 se creó un frente político esencialmente nacionalista y antimperialista. En los años siguientes, esos cuadros adoptaron la ideología marxista-leninista. Establecido ya como MPD, sus acciones de sabotaje, secuestros políticos y enfrentamientos a la represión se han multiplicado en los últimos dos años. Es contra el MPD, igualmente, que la represión se ha intensificado, mediante el continuo asesinato de sus dirigentes tanto el MPD como los restantes grupos, maestros, respaldan la alianza con Juan Bosch y denuncian sus tesis como mediatizadoras del movimiento.

En 1965 el J-14 se abalanzó en las montañas por segunda vez para combatir al trunvirato impuesto por la intervención militar norteamericana. El Movimiento mantuvo una guerra durante veintidós días, hasta que fue superado por las fuerzas del gobierno. Uno de sus dirigentes, Manuel Tavárez Justo, fue asesinado junto con su grupo después de haberse suspendido las acciones.

Estas derrotas y la posterior decisión de no apoyar electorales a Bosch en 1962, ocasionaron dentro del J-14 agudas polémicas. El Movimiento efectuó posteriormente una autocrítica, pero la introducción de otras discusiones relativas a la disputa chino-soviética, el cuestionamiento del foquismo, etc., provocaron su virtual desaparición. Sus miembros han formado nuevos grupos o se sumaron a diferentes de otros sectores. Los pequeños partidos que, de algún modo, hoy tienen su filiación en el 14 de junio y en la tesis de la lucha armada, son numerosos, entre ellos, el Partido Comunista de la República Dominicana (PACOREDO), el llamado Línea Roja del 14 de junio, el grupo Billy y Voz Proletaria. Todos ellos, han asumido una línea marxista.

También dentro de esa línea está el Movimiento Popular Dominicano, quizás el más importante de los grupos partidarios de la lucha armada. Sus cuadros provienen del exilio, cuando hacia 1959 se creó un frente político esencialmente nacionalista y antimperialista. En los años siguientes, esos cuadros adoptaron la ideología marxista-leninista. Establecido ya como MPD, sus acciones de sabotaje, secuestros políticos y enfrentamientos a la represión se han multiplicado en los últimos dos años. Es contra el MPD, igualmente, que la represión se ha intensificado, mediante el continuo asesinato de sus dirigentes tanto el MPD como los restantes grupos, maestros, respaldan la alianza con Juan Bosch y denuncian sus tesis como mediatizadoras del movimiento.

En 1965 el J-14 se abalanzó en las montañas por segunda vez para combatir al trunvirato impuesto por la intervención militar norteamericana. El Movimiento mantuvo una guerra durante veintidós días, hasta que fue superado por las fuerzas del gobierno. Uno de sus dirigentes, Manuel Tavárez Justo, fue asesinado junto con su grupo después de haberse suspendido las acciones.

Estas derrotas y la posterior decisión de no apoyar electorales a Bosch en 1962, ocasionaron dentro del J-14 agudas polémicas. El Movimiento efectuó posteriormente una autocrítica, pero la introducción de otras discusiones relativas a la disputa chino-soviética, el cuestionamiento del foquismo, etc., provocaron su virtual desaparición. Sus miembros han formado nuevos grupos o se sumaron a diferentes de otros sectores. Los pequeños partidos que, de algún modo, hoy tienen su filiación en el 14 de junio y en la tesis de la lucha armada, son numerosos, entre ellos, el Partido Comunista de la República Dominicana (PACOREDO), el llamado Línea Roja del 14 de junio, el grupo Billy y Voz Proletaria. Todos ellos, han asumido una línea marxista.

También dentro de esa línea está el Movimiento Popular Dominicano, quizás el más importante de los grupos partidarios de la lucha armada. Sus cuadros provienen del exilio, cuando hacia 1959 se creó un frente político esencialmente nacionalista y antimperialista. En los años siguientes, esos cuadros adoptaron la ideología marxista-leninista. Establecido ya como MPD, sus acciones de sabotaje, secuestros políticos y enfrentamientos a la represión se han multiplicado en los últimos dos años. Es contra el MPD, igualmente, que la represión se ha intensificado, mediante el continuo asesinato de sus dirigentes tanto el MPD como los restantes grupos, maestros, respaldan la alianza con Juan Bosch y denuncian sus tesis como mediatizadoras del movimiento.

En 1965 el J-14 se abalanzó en las montañas por segunda vez para combatir al trunvirato impuesto por la intervención militar norteamericana. El Movimiento mantuvo una guerra durante veintidós días, hasta que fue superado por las fuerzas del gobierno. Uno de sus dirigentes, Manuel Tavárez Justo, fue asesinado junto con su grupo después de haberse suspendido las acciones.

Estas derrotas y la posterior decisión de no apoyar electorales a Bosch en 1962, ocasionaron dentro del J-14 agudas polémicas. El Movimiento efectuó posteriormente una autocrítica, pero la introducción de otras discusiones relativas a la disputa chino-soviética, el cuestionamiento del foquismo, etc., provocaron su virtual desaparición. Sus miembros han formado nuevos grupos o se sumaron a diferentes de otros sectores. Los pequeños partidos que, de algún modo, hoy tienen su filiación en el 14 de junio y en la tesis de la lucha armada, son numerosos, entre ellos, el Partido Comunista de la República Dominicana (PACOREDO), el llamado Línea Roja del 14 de junio, el grupo Billy y Voz Proletaria. Todos ellos, han asumido una línea marxista.

También dentro de esa línea está el Movimiento Popular Dominicano, quizás el más importante de los grupos partidarios de la lucha armada. Sus cuadros provienen del exilio, cuando hacia 1959 se creó un frente político esencialmente nacionalista y antimperialista. En los años siguientes, esos cuadros adoptaron la ideología marxista-leninista. Establecido ya como MPD, sus acciones de sabotaje, secuestros políticos y enfrentamientos a la represión se han multiplicado en los últimos dos años. Es contra el MPD, igualmente, que la represión se ha intensificado, mediante el continuo asesinato de sus dirigentes tanto el MPD como los restantes grupos, maestros, respaldan la alianza con Juan Bosch y denuncian sus tesis como mediatizadoras del movimiento.

En 1965 el J-14 se abalanzó en las montañas por segunda vez para combatir al trunvirato impuesto por la intervención militar norteamericana. El Movimiento mantuvo una guerra durante veintidós días, hasta que fue superado por las fuerzas del gobierno. Uno de sus dirigentes, Manuel Tavárez Justo, fue asesinado junto con su grupo después de haberse suspendido las acciones.

Estas derrotas y la posterior decisión de no apoyar electorales a Bosch en 1962, ocasionaron dentro del J-14 agudas polémicas. El Movimiento efectuó posteriormente una autocrítica, pero la introducción de otras discusiones relativas a la disputa chino-soviética, el cuestionamiento del foquismo, etc., provocaron su virtual desaparición. Sus miembros han formado nuevos grupos o se sumaron a diferentes de otros sectores. Los pequeños partidos que, de algún modo, hoy tienen su filiación en el 14 de junio y en la tesis de la lucha armada, son numerosos, entre ellos, el Partido Comunista de la República Dominicana (PACOREDO), el llamado Línea Roja del 14 de junio, el grupo Billy y Voz Proletaria. Todos ellos, han asumido una línea marxista.

También dentro de esa línea está el Movimiento Popular Dominicano, quizás el más importante de los grupos partidarios de la lucha armada. Sus cuadros provienen del exilio, cuando hacia 1959 se creó un frente político esencialmente nacionalista y antimperialista. En los años siguientes, esos cuadros adoptaron la ideología marxista-leninista. Establecido ya como MPD, sus acciones de sabotaje, secuestros políticos y enfrentamientos a la represión se han multiplicado en los últimos dos años. Es contra el MPD, igualmente, que la represión se ha intensificado, mediante el continuo asesinato de sus dirigentes tanto el MPD como los restantes grupos, maestros, respaldan la alianza con Juan Bosch y denuncian sus tesis como mediatizadoras del movimiento.

En 1965 el J-14 se abalanzó en las montañas por segunda vez para combatir al trunvirato impuesto por la intervención militar norteamericana. El Movimiento mantuvo una guerra durante veintidós días, hasta que fue superado por las fuerzas del gobierno. Uno de sus dirigentes, Manuel Tavárez Justo, fue asesinado junto con su grupo después de haberse suspendido las acciones.

Estas derrotas y la posterior decisión de no apoyar electorales a Bosch en 1962, ocasionaron dentro del J-14 agudas polémicas. El Movimiento efectuó posteriormente una autocrítica, pero la introducción de otras discusiones relativas a la disputa chino-soviética, el cuestionamiento del foquismo, etc., provocaron su virtual desaparición. Sus miembros han formado nuevos grupos o se sumaron a diferentes de otros sectores. Los pequeños partidos que, de algún modo, hoy tienen su filiación en el 14 de junio y en la tesis de la lucha armada, son numerosos, entre ellos, el Partido Comunista de la República Dominicana (PACOREDO), el llamado Línea Roja del 14 de junio, el grupo Billy y Voz Proletaria. Todos ellos, han asumido una línea marxista.

También dentro de esa línea está el Movimiento Popular Dominicano, quizás el más importante de los grupos partidarios de la lucha armada. Sus cuadros provienen del exilio, cuando hacia 1959 se creó un frente político esencialmente nacionalista y antimperialista. En los años siguientes, esos cuadros adoptaron la ideología marxista-leninista. Establecido ya como MPD, sus acciones de sabotaje, secuestros políticos y enfrentamientos a la represión se han multiplicado en los últimos dos años. Es contra el MPD, igualmente, que la represión se ha intensificado, mediante el continuo asesinato de sus dirigentes tanto el MPD como los restantes grupos, maestros, respaldan la alianza con Juan Bosch y denuncian sus tesis como mediatizadoras del movimiento.

En 1965 el J-14 se abalanzó en las montañas por segunda vez para combatir al trunvirato impuesto por la intervención militar norteamericana. El Movimiento mantuvo una guerra durante veintidós días, hasta que fue superado por las fuerzas del gobierno. Uno de sus dirigentes, Manuel Tavárez Justo, fue asesinado junto con su grupo después de haberse suspendido las acciones.

Estas derrotas y la posterior decisión de no apoyar electorales a Bosch en 1962, ocasionaron dentro del J-14 agudas polémicas. El Movimiento efectuó posteriormente una autocrítica, pero la introducción de otras discusiones relativas a la disputa chino-soviética, el cuestionamiento del foquismo, etc., provocaron su virtual desaparición. Sus miembros han formado nuevos grupos o se sumaron a diferentes de otros sectores. Los pequeños partidos que, de algún modo, hoy tienen su filiación en el 14 de junio y en la tesis de la lucha armada, son numerosos, entre ellos, el Partido Comunista de la República Dominicana (PACOREDO), el llamado Línea Roja del 14 de junio, el grupo Billy y Voz Proletaria. Todos ellos, han asumido una línea marxista.

También dentro de esa línea está el Movimiento Popular Dominicano, quizás el más importante de los grupos partidarios de la lucha armada. Sus cuadros provienen del exilio, cuando hacia 1959 se creó un frente político esencialmente nacionalista y antimperialista. En los años siguientes, esos cuadros adoptaron la ideología marxista-leninista. Establecido ya como MPD, sus acciones de sabotaje, secuestros políticos y enfrentamientos a la represión se han multiplicado en los últimos dos años. Es contra el MPD, igualmente, que la represión se ha intensificado, mediante el continuo asesinato de sus dirigentes tanto el MPD como los restantes grupos, maestros, respaldan la alianza con Juan Bosch y denuncian sus tesis como mediatizadoras del movimiento.

En 1965 el J-14 se abalanzó en las montañas por segunda vez para combatir al trunvirato impuesto por la intervención militar norteamericana. El Movimiento mantuvo una guerra durante veintidós días, hasta que fue superado por las fuerzas del gobierno. Uno de sus dirigentes, Manuel Tavárez Justo, fue asesinado junto con su grupo después de haberse suspendido las acciones.

Estas derrotas y la posterior decisión de no apoyar electorales a Bosch en 1962, ocasionaron dentro del J-14 agudas polémicas. El Movimiento efectuó posteriormente una autocrítica, pero la introducción de otras discusiones relativas a la disputa chino-soviética, el cuestionamiento del foquismo, etc., provocaron su virtual desaparición. Sus miembros han formado nuevos grupos o se sumaron a diferentes de otros sectores. Los pequeños partidos que, de algún modo, hoy tienen su filiación en el 14 de junio y en la tesis de la lucha armada, son numerosos, entre ellos, el Partido Comunista de la República Dominicana (PACOREDO), el llamado Línea Roja del 14 de junio, el grupo Billy y Voz Proletaria. Todos ellos, han asumido una línea marxista.

También dentro de esa línea está el Movimiento Popular Dominicano, quizás el más importante de los grupos partidarios de la lucha armada. Sus cuadros provienen del exilio, cuando hacia 1959 se creó un frente político esencialmente nacionalista y antimperialista. En los años siguientes, esos cuadros adoptaron la ideología marxista-leninista. Establecido ya como MPD, sus acciones de sabotaje, secuestros políticos y enfrentamientos a la represión se han multiplicado en los últimos dos años. Es contra el MPD, igualmente, que la represión se ha intensificado, mediante el continuo asesinato de sus dirigentes tanto el MPD como los restantes grupos, maestros, respaldan la alianza con Juan Bosch y denuncian sus tesis como mediatizadoras del movimiento.

En 1965 el J-14 se abalanzó en las montañas por segunda vez para combatir al trunvirato impuesto por la intervención militar norteamericana. El Movimiento mantuvo una guerra durante veintidós días, hasta que fue superado por las fuerzas del gobierno. Uno de sus dirigentes, Manuel Tavárez Justo, fue asesinado junto con su grupo después de haberse suspendido las acciones.

Estas derrotas y la posterior decisión de no apoyar electorales a Bosch en 1962, ocasionaron dentro del J-14 agudas polémicas. El Movimiento efectuó posteriormente una autocrítica, pero la introducción de otras discusiones relativas a la disputa chino-soviética, el cuestionamiento del foquismo, etc., provocaron su virtual desaparición. Sus miembros han formado nuevos grupos o se sumaron a diferentes de otros sectores. Los pequeños partidos que, de algún modo, hoy tienen su filiación en el 14 de junio y en la tesis de la lucha armada, son numerosos, entre ellos, el Partido Comunista de la República Dominicana (PACOREDO), el llamado Línea Roja del 14 de junio, el grupo Billy y Voz Proletaria. Todos ellos, han asumido una línea marxista.

También dentro de esa línea está el Movimiento Popular Dominicano, quizás el más importante de los grupos partidarios de la lucha armada. Sus cuadros provienen del exilio, cuando hacia 1959 se creó un frente político esencialmente nacionalista y antimperialista. En los años siguientes, esos cuadros adoptaron la ideología marxista-leninista. Establecido ya como MPD, sus acciones de sabotaje, secuestros políticos y enfrentamientos a la represión se han multiplicado en los últimos dos años. Es contra el MPD, igualmente, que la represión se ha intensificado, mediante el continuo asesinato de sus dirigentes tanto el MPD como los restantes grupos, maestros, respaldan la alianza con Juan Bosch y denuncian sus tesis como mediatizadoras del movimiento.

En 1965 el J-14 se abalanzó en las montañas por segunda vez para combatir al trunvirato impuesto por la intervención militar norteamericana. El Movimiento mantuvo una guerra durante veintidós días, hasta que fue superado por las fuerzas del gobierno. Uno de sus dirigentes, Manuel Tavárez Justo, fue asesinado junto con su grupo después de haberse suspendido las acciones.

Estas derrotas y la posterior decisión de no apoyar electorales a Bosch en 1962, ocasionaron dentro del J-14 agudas polémicas. El Movimiento efectuó posteriormente una autocrítica, pero la introducción de otras discusiones relativas a la disputa chino-soviética, el cuestionamiento del foquismo, etc., provocaron su virtual desaparición. Sus miembros han formado nuevos grupos o se sumaron a diferentes de otros sectores. Los pequeños partidos que, de algún modo, hoy tienen su filiación en el 14 de junio y en la tesis de la lucha armada, son numerosos, entre ellos, el Partido Comunista de la República Dominicana (PACOREDO), el llamado Línea Roja del 14 de junio, el grupo Billy y Voz Proletaria. Todos ellos, han asumido una línea marxista.

También dentro de esa línea está el Movimiento Popular Dominicano, quizás el más importante de los grupos partidarios de la lucha armada. Sus cuadros provienen del exilio, cuando hacia 1959 se creó un frente político esencialmente nacionalista y antimperialista. En los años siguientes, esos cuadros adoptaron la ideología marxista-leninista. Establecido ya como MPD, sus acciones de sabotaje, secuestros políticos y enfrentamientos a la represión se han multiplicado en los últimos dos años. Es contra el MPD, igualmente, que la represión se ha intensificado, mediante el continuo asesinato de sus dirigentes tanto el MPD como los restantes grupos, maestros, respaldan la alianza con Juan Bosch y denuncian sus tesis como mediatizadoras del movimiento.

En 1965 el J-14 se abalanzó en las montañas por segunda vez para combatir al trunvirato impuesto por la intervención militar norteamericana. El Movimiento mantuvo una guerra durante veintidós días, hasta que fue superado por las fuerzas del gobierno. Uno de sus dirigentes, Manuel Tavárez Justo, fue asesinado junto con su grupo después de haberse suspendido las acciones.

Estas derrotas y la posterior decisión de no apoyar electorales a Bosch en 1962, ocasionaron dentro del J-14 agudas polémicas. El Movimiento efectuó posteriormente una autocrítica, pero la introducción de otras discusiones relativas a la disputa chino-soviética, el cuestionamiento del foquismo, etc., provocaron su virtual desaparición. Sus miembros han formado nuevos grupos o se sumaron a diferentes de otros sectores. Los pequeños partidos que, de algún modo, hoy tienen su filiación en el 14 de junio y en la tesis de la lucha armada, son numerosos, entre ellos, el Partido Comunista de la República Dominicana (PACOREDO), el llamado Línea Roja del 14 de junio, el grupo Billy y Voz Proletaria. Todos ellos, han asumido una línea marxista.

También dentro de esa línea está el Movimiento Popular Dominicano, quizás el más importante de los grupos partidarios de la lucha armada. Sus cuadros provienen del exilio, cuando hacia 1959 se creó un frente político esencialmente nacionalista y antimperialista. En los años siguientes, esos cuadros adoptaron la ideología marxista-leninista. Establecido ya como MPD, sus acciones de sabotaje, secuestros políticos y enfrentamientos a la represión se han multiplicado en los últimos dos años. Es contra el MPD, igualmente, que la represión se ha intensificado, mediante el continuo asesinato de sus dirigentes tanto el MPD como los restantes grupos, maestros, respaldan la alianza con Juan Bosch y denuncian sus tesis como mediatizadoras del movimiento.

En 1965 el J-14 se abalanzó en las montañas por segunda vez para combatir al trunvirato impuesto por la intervención militar norteamericana. El Movimiento mantuvo una guerra durante veintidós días, hasta que fue superado por las fuerzas del gobierno. Uno de sus dirigentes, Manuel Tavárez Justo, fue asesinado junto con su grupo después de haberse suspendido las acciones.

Estas derrotas y la posterior decisión de no apoyar electorales a Bosch en 1962, ocasionaron dentro del J-14 agudas polémicas. El Movimiento efectuó posteriormente una autocrítica, pero la introducción de otras discusiones relativas a la disputa chino-soviética, el cuestionamiento del foquismo, etc., provocaron su virtual desaparición. Sus miembros han formado nuevos grupos o se sumaron a diferentes de otros sectores. Los pequeños partidos que, de algún modo, hoy tienen su filiación en el 14 de junio y en la tesis de la lucha armada, son numerosos, entre ellos, el Partido Comunista de la República Dominicana (PACOREDO), el llamado Línea Roja del 14 de junio, el grupo Billy y Voz Proletaria. Todos ellos, han asumido una línea marxista.

También dentro de esa línea está el Movimiento Popular Dominicano, quizás el más importante de los grupos partidarios de la lucha armada. Sus cuadros provienen del exilio, cuando hacia 1959 se creó un frente político esencialmente nacionalista y antimperialista. En los años siguientes, esos cuadros adoptaron la ideología marxista-leninista. Establecido ya como MPD, sus acciones de sabotaje, secuestros políticos y enfrentamientos a la represión se han multiplicado en los últimos dos años. Es contra el MPD, igualmente, que la represión se ha intensificado, mediante el continuo asesinato de sus dirigentes tanto el MPD como los restantes grupos, maestros, respaldan la alianza con Juan Bosch y denuncian sus tesis como mediatizadoras del movimiento.

En 1965 el J-14 se abalanzó en las montañas por segunda vez para combatir al trunvirato impuesto por la intervención militar norteamericana. El Movimiento mantuvo una guerra durante veintidós días, hasta que fue superado por las fuerzas del gobierno. Uno de sus dirigentes, Manuel Tavárez Justo, fue asesinado junto con su grupo después de haberse suspendido las acciones.

Estas derrotas y la posterior decisión de no apoyar electorales a Bosch en 1962, ocasionaron dentro del J-14 agudas polémicas. El Movimiento efectuó posteriormente una autocrítica, pero la introducción de otras discusiones relativas a la disputa chino-soviética, el cuestionamiento del foquismo, etc., provocaron su virtual desaparición. Sus miembros han formado nuevos grupos o se sumaron a diferentes de otros sectores. Los pequeños partidos que, de algún modo, hoy tienen su filiación en el 14 de junio y en la tesis de la lucha armada, son numerosos, entre ellos, el Partido Comunista de la República Dominicana (PACOREDO), el llamado Línea Roja del 14 de junio, el grupo Billy y Voz Proletaria. Todos ellos, han asumido una línea marxista.

También dentro de esa línea está el Movimiento Popular Dominicano, quizás el más importante de los grupos partidarios de la lucha armada. Sus cuadros provienen del exilio, cuando hacia 1959 se creó un frente político esencialmente nacionalista y antimperialista. En los años siguientes, esos cuadros adoptaron la ideología marxista-leninista. Establecido ya como MPD, sus acciones de sabotaje, secuestros políticos y enfrentamientos a la represión se han multiplicado en los últimos dos años. Es contra el MPD, igualmente, que la represión se ha intensificado, mediante el continuo asesinato de sus dirigentes tanto el MPD como los restantes grupos, maestros, respaldan la alianza con Juan Bosch y denuncian sus tesis como mediatizadoras del movimiento.

En 1965 el J-14 se abalanzó en las montañas por segunda vez para combatir al trunvirato impuesto por la intervención militar norteamericana. El Movimiento mantuvo una guerra durante veintidós días, hasta que fue superado por las fuerzas del gobierno. Uno de sus dirigentes, Manuel Tavárez Justo, fue asesinado junto con su grupo después de haberse suspendido las acciones.

Estas derrotas y la posterior decisión de no apoyar electorales a Bosch en 1962, ocasionaron dentro del J-14 agudas polémicas. El Movimiento efectuó posteriormente una autocrítica, pero la introducción de otras discusiones relativas a la disputa chino-soviética, el cuestionamiento del foquismo, etc., provocaron su virtual desaparición. Sus miembros han formado nuevos grupos o se sumaron a diferentes de otros sectores. Los pequeños partidos que, de algún modo, hoy tienen su filiación en el 14 de junio y en la tesis de la lucha armada, son numerosos, entre ellos, el Partido Comunista de la República Dominicana (PACOREDO), el llamado Línea Roja del 14 de junio, el grupo Billy y Voz Proletaria. Todos ellos, han asumido una línea marxista.

También dentro de esa línea está el Movimiento Popular Dominicano, quizás el más importante de los grupos partidarios de la lucha armada. Sus cuadros provienen del exilio, cuando hacia 1959 se creó un frente político esencialmente nacionalista y antimperialista. En los años siguientes, esos cuadros adoptaron la ideología marxista-leninista. Establecido ya como MPD, sus acciones de sabotaje, secuestros políticos y enfrentamientos a la represión se han multiplicado en los últimos dos años. Es contra el MPD, igualmente, que la represión se ha intensificado, mediante el continuo asesinato de sus dirigentes tanto el MPD como los restantes grupos, maestros, respaldan la alianza con Juan Bosch y denuncian sus tesis como mediatizadoras del movimiento.

En 1965 el J-14 se abalanzó en las montañas por segunda vez para combatir al trunvirato impuesto por la intervención militar norteamericana. El Movimiento mantuvo una guerra durante veintidós días, hasta que fue superado por las fuerzas del gobierno. Uno de sus dirigentes, Manuel Tavárez Justo, fue asesinado junto con su grupo después de haberse suspendido las acciones.

Estas derrotas y la posterior decisión de no apoyar electorales a Bosch en 1962, ocasionaron dentro del J-14 agudas polémicas. El Movimiento efectuó posteriormente una autocrítica, pero la introducción de otras discusiones relativas a la disputa chino-soviética, el cuestionamiento del foquismo, etc., provocaron su virtual desaparición. Sus miembros han formado nuevos grupos o se sumaron a diferentes de otros sectores. Los pequeños partidos que, de algún modo, hoy tienen su filiación en el 14 de junio y en la tesis de la lucha armada, son numerosos, entre ellos, el Partido Comunista de la República Dominicana (PACOREDO), el llamado Línea Roja del 14 de junio, el grupo Billy y Voz Proletaria. Todos ellos, han asumido una línea marxista.

También dentro de esa línea está el Movimiento Popular Dominicano, quizás el más importante de los grupos partidarios de la lucha armada. Sus cuadros provienen del exilio, cuando hacia 1959 se creó un frente político esencialmente nacionalista y antimperialista. En los años siguientes, esos cuadros adoptaron la ideología marxista-leninista. Establecido ya como MPD, sus acciones de sabotaje, secuestros políticos y enfrentamientos a la represión se han multiplicado en los últimos dos años. Es contra el MPD, igualmente, que la represión se ha intensificado, mediante el continuo asesinato de sus dirigentes tanto el MPD como los restantes grupos, maestros, respaldan la alianza con Juan Bosch y denuncian sus tesis como mediatizadoras del movimiento.

En 1965 el J-14 se abalanzó en las montañas por segunda vez para combatir al trunvirato impuesto por la intervención militar norteamericana. El Movimiento mantuvo una guerra durante veintidós días, hasta que fue superado por las fuerzas del gobierno. Uno de sus dirigentes, Manuel Tavárez Justo, fue asesinado junto con su grupo después de haberse suspendido las acciones.

Estas derrotas y la posterior decisión de no apoyar electorales a Bosch en 1962, ocasionaron dentro del J-14 agudas polémicas. El Movimiento efectuó posteriormente una autocrítica, pero la introducción de otras discusiones relativas a la disputa chino-soviética, el cuestionamiento del foquismo, etc., provocaron su virtual desaparición. Sus miembros han formado nuevos grupos o se sumaron a diferentes de otros sectores. Los pequeños partidos que, de algún modo, hoy tienen su filiación en el 14 de junio y en la tesis de la lucha armada, son numerosos, entre ellos, el Partido Comunista de la República Dominicana (PACOREDO), el llamado Línea Roja del 14 de junio, el grupo Billy y Voz Proletaria. Todos ellos, han asumido una línea marxista.

También dentro de esa línea está el Movimiento Popular Dominicano, quizás el más importante de los grupos partidarios de la lucha armada. Sus cuadros provienen del exilio, cuando hacia 1959 se creó un frente político esencialmente nacionalista y antimperialista. En los años siguientes, esos cuadros adoptaron la ideología marxista-leninista. Establecido ya como MPD, sus acciones de sabotaje, secuestros políticos y enfrentamientos a la represión se han multiplicado en los últimos dos años. Es contra el MPD, igualmente, que la represión se ha intensificado, mediante el continuo asesinato de sus dirigentes tanto el MPD como los restantes grupos, maestros, respaldan la alianza con Juan Bosch y denuncian sus tesis como mediatizadoras del movimiento.

En 1965 el J-14 se abalanzó en las montañas por segunda vez para combatir al trunvirato impuesto por la intervención militar norteamericana. El Movimiento mantuvo una guerra durante veintidós días, hasta que fue superado por las fuerzas del gobierno. Uno de sus dirigentes, Manuel Tavárez Justo, fue asesinado junto con su grupo después de haberse suspendido las acciones.

Estas derrotas y la posterior decisión de no apoyar electorales a Bosch en 1962, ocasionaron dentro del J-14 agudas polémicas. El Movimiento efectuó posteriormente una autocrítica, pero la introducción de otras discusiones relativas a la disputa chino-soviética, el cuestionamiento del foquismo, etc., provocaron su virtual desaparición. Sus miembros han formado nuevos grupos o se sumaron a diferentes de otros sectores. Los pequeños partidos que, de algún modo, hoy tienen su filiación en el 14 de junio y en la tesis de la lucha armada, son numerosos, entre ellos, el Partido Comunista de la República Dominicana (PACOREDO), el llamado Línea Roja del 14 de junio, el grupo Billy y Voz Proletaria. Todos ellos, han asumido una línea marxista.

También dentro de esa línea está el Movimiento Popular Dominicano, quizás el más importante de los grupos partidarios de la lucha armada. Sus cuadros provienen del exilio, cuando hacia 1959 se creó un frente político esencialmente nacionalista y antimperialista. En los años siguientes, esos cuadros adoptaron la ideología marxista-leninista. Establecido ya como MPD, sus acciones de sabotaje, secuestros políticos y enfrentamientos a la represión se han multiplicado en los últimos dos años. Es contra el MPD

MARIA LUISA BOMBAL:

"CHILE NUNCA MORIRA, PORQUE ES PAIS DE POETAS"

La escritora chilena María Luisa Bombal, autora de "La última Niebla", en un momento de su vida. En la foto, con su esposo, el poeta y crítico literario Andrés Bello.



—¿Cómo ve a la distancia su propia carrera literaria?
—Internacionalmente, satisfecha. Mis obras han sido traducidas al checo, alemán, portugués, francés, inglés, sueco, japonés... En cuanto al otro lado, en Chile, me cuesta mucho plasmar la idea en el papel. ¡Será por eso que adoro lo que escribo! Concluye con una cantarina carcelada chilena.

—¿Cómo nació la idea?
—Yo tengo fe y sereno la religiosidad sin llegar a la beatitud. Me intrigó siempre el hecho de que no queramos aceptar completamente la voluntad de Dios y nos angustiemos de manera permanente con infinitos ¿por qué? Pero en este intento, que evita lo alisonante, lo declamatorio, lo abstracto y procura mantener un tono poético, emotivo, humano, la mayor dificultad estaba en que, por momentos, el tema me excede. Se reproduce un diálogo, esta vez entre la novela y yo.

—¿Sobre este libro no quiero agregar nada. Me he vuelto un ser supersticioso. Porque ultimamente me sucede que, de tres libros que he comenzado, una vez que los abandono, no puedo retornarlos ya. Y me fatigan los retornos. El título es un nombre hebreo muy antiguo, un nombre de magia bíblica. No quiero pronunciarlo. Si lo hago, creo que estallará el libro ¡saltarán por el aire todos los manuscritos!

—¿Su futuro?
—Tal vez la publicación de El Candelero, novela ya terminada, caso de conciencia, muy romántico y actual, y el desarrollo de una bella y antiquísima leyenda irlandesa, virtualmente inexplorada. En general soy optimista con mi futuro. Siempre agradezco a Dios la facultad de apreciar y gozar de la literatura, de la poesía y de la naturaleza. Me duele mucho, aún, la pérdida de mi marido. La vez me ha llegado el momento de admitir, como Brigida, la protagonista de "El Arbol", que la verdadera felicidad está en la convicción de que se ha perdido irremediablemente la felicidad. Irremediablemente. Siempre empiezo a moverme por la vida sin separarme ni momentos, capaces de distinguir por fin de todos los pequeños goces, que son los más perdurables.

—¿Y a través del tiempo?
—Ha despertado el interés para su filmación, de varios productores (veo a Mitha Legrand como la actriz ideal para mí personaje!).

—¿Y a través del tiempo?
—Ha despertado el interés para su filmación, de varios productores (veo a Mitha Legrand como la actriz ideal para mí personaje!).

—¿Y a través del tiempo?
—Ha despertado el interés para su filmación, de varios productores (veo a Mitha Legrand como la actriz ideal para mí personaje!).

—¿Y a través del tiempo?
—Ha despertado el interés para su filmación, de varios productores (veo a Mitha Legrand como la actriz ideal para mí personaje!).

—¿Y a través del tiempo?
—Ha despertado el interés para su filmación, de varios productores (veo a Mitha Legrand como la actriz ideal para mí personaje!).

—¿Y a través del tiempo?
—Ha despertado el interés para su filmación, de varios productores (veo a Mitha Legrand como la actriz ideal para mí personaje!).

—¿Y a través del tiempo?
—Ha despertado el interés para su filmación, de varios productores (veo a Mitha Legrand como la actriz ideal para mí personaje!).

—¿Y a través del tiempo?
—Ha despertado el interés para su filmación, de varios productores (veo a Mitha Legrand como la actriz ideal para mí personaje!).

—¿Y a través del tiempo?
—Ha despertado el interés para su filmación, de varios productores (veo a Mitha Legrand como la actriz ideal para mí personaje!).

—¿Y a través del tiempo?
—Ha despertado el interés para su filmación, de varios productores (veo a Mitha Legrand como la actriz ideal para mí personaje!).

—¿Y a través del tiempo?
—Ha despertado el interés para su filmación, de varios productores (veo a Mitha Legrand como la actriz ideal para mí personaje!).

—¿Y a través del tiempo?
—Ha despertado el interés para su filmación, de varios productores (veo a Mitha Legrand como la actriz ideal para mí personaje!).

—¿Y a través del tiempo?
—Ha despertado el interés para su filmación, de varios productores (veo a Mitha Legrand como la actriz ideal para mí personaje!).

—¿Y a través del tiempo?
—Ha despertado el interés para su filmación, de varios productores (veo a Mitha Legrand como la actriz ideal para mí personaje!).

—¿Y a través del tiempo?
—Ha despertado el interés para su filmación, de varios productores (veo a Mitha Legrand como la actriz ideal para mí personaje!).

—¿Y a través del tiempo?
—Ha despertado el interés para su filmación, de varios productores (veo a Mitha Legrand como la actriz ideal para mí personaje!).

—¿Y a través del tiempo?
—Ha despertado el interés para su filmación, de varios productores (veo a Mitha Legrand como la actriz ideal para mí personaje!).

—¿Y a través del tiempo?
—Ha despertado el interés para su filmación, de varios productores (veo a Mitha Legrand como la actriz ideal para mí personaje!).

—¿Y a través del tiempo?
—Ha despertado el interés para su filmación, de varios productores (veo a Mitha Legrand como la actriz ideal para mí personaje!).

—¿Y a través del tiempo?
—Ha despertado el interés para su filmación, de varios productores (veo a Mitha Legrand como la actriz ideal para mí personaje!).

—¿Y a través del tiempo?
—Ha despertado el interés para su filmación, de varios productores (veo a Mitha Legrand como la actriz ideal para mí personaje!).

—¿Y a través del tiempo?
—Ha despertado el interés para su filmación, de varios productores (veo a Mitha Legrand como la actriz ideal para mí personaje!).

—¿Y a través del tiempo?
—Ha despertado el interés para su filmación, de varios productores (veo a Mitha Legrand como la actriz ideal para mí personaje!).

—¿Y a través del tiempo?
—Ha despertado el interés para su filmación, de varios productores (veo a Mitha Legrand como la actriz ideal para mí personaje!).

—¿Y a través del tiempo?
—Ha despertado el interés para su filmación, de varios productores (veo a Mitha Legrand como la actriz ideal para mí personaje!).

—¿Y a través del tiempo?
—Ha despertado el interés para su filmación, de varios productores (veo a Mitha Legrand como la actriz ideal para mí personaje!).

—¿Y a través del tiempo?
—Ha despertado el interés para su filmación, de varios productores (veo a Mitha Legrand como la actriz ideal para mí personaje!).

—¿Y a través del tiempo?
—Ha despertado el interés para su filmación, de varios productores (veo a Mitha Legrand como la actriz ideal para mí personaje!).

—¿Y a través del tiempo?
—Ha despertado el interés para su filmación, de varios productores (veo a Mitha Legrand como la actriz ideal para mí personaje!).

—¿Y a través del tiempo?
—Ha despertado el interés para su filmación, de varios productores (veo a Mitha Legrand como la actriz ideal para mí personaje!).

—¿Y a través del tiempo?
—Ha despertado el interés para su filmación, de varios productores (veo a Mitha Legrand como la actriz ideal para mí personaje!).

—¿Y a través del tiempo?
—Ha despertado el interés para su filmación, de varios productores (veo a Mitha Legrand como la actriz ideal para mí personaje!).

—¿Y a través del tiempo?
—Ha despertado el interés para su filmación, de varios productores (veo a Mitha Legrand como la actriz ideal para mí personaje!).

—¿Y a través del tiempo?
—Ha despertado el interés para su filmación, de varios productores (veo a Mitha Legrand como la actriz ideal para mí personaje!).

—¿Y a través del tiempo?
—Ha despertado el interés para su filmación, de varios productores (veo a Mitha Legrand como la actriz ideal para mí personaje!).

—¿Y a través del tiempo?
—Ha despertado el interés para su filmación, de varios productores (veo a Mitha Legrand como la actriz ideal para mí personaje!).

—¿Y a través del tiempo?
—Ha despertado el interés para su filmación, de varios productores (veo a Mitha Legrand como la actriz ideal para mí personaje!).

—¿Y a través del tiempo?
—Ha despertado el interés para su filmación, de varios productores (veo a Mitha Legrand como la actriz ideal para mí personaje!).

—¿Y a través del tiempo?
—Ha despertado el interés para su filmación, de varios productores (veo a Mitha Legrand como la actriz ideal para mí personaje!).

—¿Y a través del tiempo?
—Ha despertado el interés para su filmación, de varios productores (veo a Mitha Legrand como la actriz ideal para mí personaje!).

—¿Y a través del tiempo?
—Ha despertado el interés para su filmación, de varios productores (veo a Mitha Legrand como la actriz ideal para mí personaje!).

—¿Y a través del tiempo?
—Ha despertado el interés para su filmación, de varios productores (veo a Mitha Legrand como la actriz ideal para mí personaje!).

—¿Y a través del tiempo?
—Ha despertado el interés para su filmación, de varios productores (veo a Mitha Legrand como la actriz ideal para mí personaje!).

—¿Y a través del tiempo?
—Ha despertado el interés para su filmación, de varios productores (veo a Mitha Legrand como la actriz ideal para mí personaje!).

—¿Y a través del tiempo?
—Ha despertado el interés para su filmación, de varios productores (veo a Mitha Legrand como la actriz ideal para mí personaje!).

—¿Y a través del tiempo?
—Ha despertado el interés para su filmación, de varios productores (veo a Mitha Legrand como la actriz ideal para mí personaje!).

—¿Y a través del tiempo?
—Ha despertado el interés para su filmación, de varios productores (veo a Mitha Legrand como la actriz ideal para mí personaje!).

—¿Y a través del tiempo?
—Ha despertado el interés para su filmación, de varios productores (veo a Mitha Legrand como la actriz ideal para mí personaje!).

—¿Y a través del tiempo?
—Ha despertado el interés para su filmación, de varios productores (veo a Mitha Legrand como la actriz ideal para mí personaje!).

—¿Y a través del tiempo?
—Ha despertado el interés para su filmación, de varios productores (veo a Mitha Legrand como la actriz ideal para mí personaje!).



