

ocurrió a las 11.15 de ayer:

DESTINO: LA MUERTE

16 Personas fallecieron quemadas al volcarse un bus Santiago-Puente Alto Accidente casual deja un saldo sobrecogedor.

Textos de Ulises Gómez
Fotos de Víctor Rojas y Osvaldo Muñoz

RESULTA imposible explicar en palabras cómo se ve un montón de cadáveres, quemados pero no carbonizados, humeantes aun, horriblemente contorsionados y en extrañas posiciones, apilados todos en el interior de una micro, con caras de horror algunos, e incluso asomados otros por las ventanillas en actitud desesperada, tratando de alcanzar la vida.

Sólo el chofer y otras nueve personas alcanzaron a salir por el parabrisas delantero y una ventanilla que los vecinos del sector abrieron por atrás, además, de un sólo pasajero que salió por las ventanillas laterales; el resto, 16 personas, perecieron calcinadas al no poder alcanzar las salidas o porque fueron atrapadas inmediatamente por el fuego.

Hasta el cierre de esta edición, numerosos peritos, estaban abocados a la identificación de los cadáveres en el Instituto Médico Legal. Mientras familiares de las víctimas recorrían aún los hospitales y las postas con la esperanza de que los suyos se contaban entre los heridos.

EL ACCIDENTE

Minutos antes de las once de la mañana de ayer, salió del paradero en Puente Alto, rumbo a Santiago, el micro patente 50579, de Quinta de Tilcoco, empujamiento 7463, que correspondía a un vehículo Pasa a la página 8



Después de abrir un boquete en la parte trasera del vehículo, y separar los fierros por la parte delantera, los bomberos comenzaron a amontonar los ca-

dáveres en camillas de metal, para cargarlos en las camionetas del Instituto Médico Legal.

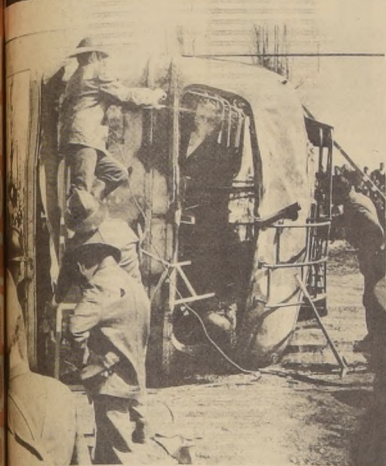

Mientras los bomberos trabajan con la sierra eléctrica para abrir un forado en el micro, abajo puede verse el cadáver de una mujer que quedó con medio cuerpo afuera, aprisionada tras la ventanilla, sin poder salir.

LO PIDE EL PUEBLO: UN "18" CON REAJUSTE

Concentración del 4 de Septiembre reunirá al pueblo trabajador

La Democracia Cristiana en sus avisos está diciendo que CON EL PUEBLO NO SE JUEGA. Que los derechos y que saquen el reajuste antes del 18 de Septiembre. No hacen lo que dicen en su afán de crear una imagen de Gobierno. Junto a la Derecha, que no tiene intereses, la DC dio trámite de simple urgencia al proyecto de reajustes del Gobierno que vamos a recibir en un corto plazo que se alargará unos meses.

Marcelo González. Como él, muchos trabajadores esperan el próximo 4 de Septiembre demostrar su apoyo al Gobierno Popular, pero los trabajadores no olvidan que en 1960 la DC alcanzó a un TREINTA Y TRES POR CIENTO de los asalariados NO TUVIERON REAJUSTE. Los reajustes de precios siempre se han hecho a partir de enero, y los reajustes de salarios aparecen en los boletines de los sindicatos por allá por abril o mayo.

El 4 de Septiembre próximo, luego de setecientos días de Gobierno Popular, el pueblo trabajador irá a las calles. Es el segundo aniversario del Gobierno de la Unidad Popular. Esta vez para cumplir esas misiones que cumplir, apoyar al Gobierno y a su Presidente. Demostrar a los trabajadores que el pueblo está unido y que ellos

deben caminar con mucho cuidado. Se le dirá a la mayoría negligente y opositora del Parlamento que el REAJUSTE SEA APROBADO ANTES DEL 18 DE SEPTIEMBRE. El pueblo dirá no a los especuladores y acaparadores que, apoyados por sectores derechistas, en este momento, son los que están creando el clima de desabastecimiento que bien saben las autoridades y el pueblo cómo se ha logrado crear.

TRES COLUMNAS

Los trabajadores, que suspenderán sus labores a las 15.00 horas, marcharán en tres columnas hacia la Alameda. Se concentrarán frente a la Biblioteca Nacional luego que las columnas hayan partido desde tres puntos diferentes reuniéndose en la plaza Italia. Frente a la Biblioteca habrá un escenario donde se desarrollará un acto artístico. La marcha será la notificación del pueblo a los asesinos de campesinos o a los domesticados asaltantes de hogares ministeriales que se han escondido en las sombras de la noche para amedrentar a los hombres y mujeres que están dirigiendo la acción del Gobierno Popular.

Los acaparadores, abusadores, criminales de cuello y corbata, especuladores, reaccionarios a sueldo, contrabandistas, hambreadores del pueblo y eternos sediciosos, el 4 de septiembre recibirán la respuesta de la calle. La respuesta la llevará el pueblo.

S. ORGANIZA ACTO DE MASAS MAÑANA EN EL ESTADIO CHILE

MAÑANA se efectuará en el Estadio Chile la concentración de masas a que ha convocado el Partido Socialista, para protestar contra la escalada reaccionaria y explicar al pueblo los obstáculos que pone la derecha a los proyectos enviados oportunamente por el Ejecutivo, en especial el de reajustes, que debería ser aprobado antes del 18.

En este acto hará uso de la palabra el Secretario General, senador por Santiago, Carlos Altamirano, siendo obligatoria la asistencia, para todos los socialistas de la provincia, sin perjuicio de haberse invitado ampliamente a todo el pueblo.

Igualmente, en esta concentración se explicará la forma cómo deben organizarse las columnas para el Lunes 4, día en que se verificará una inmensa movilización de masas, destinada a parar a la reacción y al fascismo.

El acto del Estadio Chile está convocado para las 18 horas, y en él se harán presente representantes de todos los partidos de la Unidad Popular y de la Central Única de Trabajadores.

FECH REPUDIA EN LA CALLE VANDALISMO REACCIONARIO

- Violentos enfrentamientos con los secundarios derechistas
- Motín de FESES en Ministerio de Educación
- Vidrios rotos y funcionarios heridos.



VIDRIOS ROTOS, barricadas en las calles, autos destruidos, pertenecientes a autoridades de Gobierno, y enfrentamientos entre estudiantes de izquierda y de ultraderecha, dirigidos por Guillermo Yungue, presidente de la FESES, fue el saldo de una concentración por partida triple que realizaron los estudiantes al mediodía de ayer.

La violencia que se desató en las calles de Santiago fue consecuencia una vez más de la ola de desmanes que ha venido provocando la derecha y el momiaje que está utilizando a los estudiantes como elementos de choque frente al Gobierno, ya sea en las calles o en los colegios.

EL PARO

Los estudiantes universitarios habían acordado realizar un paro por 24 horas, de sus actividades estudiantiles con el fin de concentrarse frente a la Casa Central de la Universidad de Chile en apoyo al Gobierno, exigir al Parlamento la rápida aprobación del proyecto de reajustes que favorecerá a los trabajadores, adoptar una firma actitud contra los especuladores y finalmente protestar por la serie de crímenes que se están cometiendo en contra del pueblo chileno.

Por su parte, los estudiantes secundarios, agrupados en la FESES, hicieron un llamado a última hora, a los jóvenes para

salir a las calles a protestar contra las medidas adoptadas por el Ministro de Educación Aníbal Palma, a quien según ellos acusan de "incumplimiento de compromisos contraídos con la dirección de FESES". La concentración se efectuó frente al Ministerio hasta donde llegaron unos cien estudiantes para escuchar la palabra de Yungue, que los incitaba a la violencia.

La tercera parte estaba frente a la Biblioteca Nacional y allí se reunieron estudiantes secundarios de izquierda que protestan por la forma en que es llevada la FESES por su presidente, quien sólo obedece a órdenes políticas de su partido, el Demócrata Cristiano, sin escuchar a las bases de la Federación, ni a los demás dirigentes que pertenecen a grupos de izquierda.

Fue así como la violencia se desató en este sector donde los estudiantes comenzaron a levantar barricadas en calle Alameda y Teatinos suspendiendo el tráfico, y apedreando a los micros que lograban pasar, como también rompiendo algunas obras de la construcción del Metro.

Las piedras eran lanzadas por hordas caseras que daban exactamente en el blanco, en este caso los vidrios del edificio de la Secretaría de Estado. Como el grupo era pequeño se disgregó

Pasa a la pág. 8

LOS TRABAJADORES EXIGEN AL PARLAMENTO
LEY DE REAJUSTE ANTES DEL 18!
EL PUÑO DEL PUEBLO APLASTARÁ
A LA DERECHA VENDEPATRIA!

chile marcha por su gobierno!

Lunes 4 de Septiembre Alameda B. O'Higgins.



IC SOLIDARIZA CON PUEBLO VIETNAMITA



Bosco Parra, Secretario General de la IC.

En el "Día Internacional de los Diques", la Izquierda Cristiana repudió la criminal acción del imperialismo norteamericano.

El Secretario Nacional de la Izquierda Cristiana entregó una declaración de apoyo al "Día Internacional de los Diques", como expresión de solidaridad con el heroico pueblo vietnamita. El texto de la declaración...

Mañana a las 18 horas: En Estadio Chile se reúnen los socialistas

En el acto hablará el Secretario General de la colectividad, Carlos Altamirano.

El Secretario General del Partido Socialista, Carlos Altamirano, será el único orador en el gran acto de masas que efectuará esa actividad de la Unidad Popular mañana a las 18 horas en el Estadio Chile.



Carlos Altamirano, orador en el acto organizado por el PS en el Estadio Chile, mañana.

Ante presión de los trabajadores:

CONGRESO TENDRA QUE APURAR EL DESPACHO DE LOS REAJUSTES

Diputados de oposición obligados a suspender maniobras dilatorias. Ministro de Hacienda destacó que el proyecto está financiado.

La combativa presión de los trabajadores, que exigen del Congreso el despacho del proyecto de reajuste antes del 18 de Septiembre, hizo recapacitar a los Diputados de oposición que en la Comisión de Hacienda hicieron presente ayer su ánimo de despacharlo el martes 12 de Septiembre.

Declaraciones, concentraciones y mítines exigiendo el pronto despacho del proyecto y repudiando la dilación que significa el otorgarle simple urgencia, por parte de sindicatos federaciones y organizaciones gremiales y muy especialmente la Central Unica de Trabajadores, están obligando a Demócratas

MINISTRO

El Ministro de Hacienda, Orlando Millas, que asistió a la sesión de la Comisión junto al Subsecretario Patricio Morales

y al Director de Presupuesto Wladimiro Arellano, hizo presente que de adoptarse esta medida, se atendería a la preocupación de los trabajadores por la fecha del despacho.

Esta noche Sule se reúne con la Octava Comuna del PR

Explicará el Presidente del radicalismo la situación política del país.

El Presidente del Partido Radical, Anselmo Sule, comenzará esta noche a realizar una serie de visitas a las bases militantes del gran Santiago.

La octava comuna, esta noche, están los dirigentes de otras asambleas comunales del Primer Distrito de Santiago.



Anselmo Sule, Presidente del PR se reúne con sus bases.

Esta noche a las 20 horas, Sule, dialogará con la Asamblea "Universidad" de la octava comuna donde analizará la situación política general y entregará tareas y pautas de trabajo a los militantes.

Otro de los temas que abordará, Anselmo Sule, será la presencia del radicalismo frente a las decisiones del Gobierno y su participación en las medidas adoptadas en cuanto a reforma agraria, política económica y financiera, problemas de abastecimiento y reajustes a los sectores público y privado.

Invitados especiales a ese diálogo del Presidente del radicalismo con la asamblea de

Cristianos y Nacionales a guardar sus maniobras obstruccionistas para otra oportunidad y abocarse al pronto despacho del reajuste.

En la reunión de la Comisión de Hacienda, ayer en la mañana el Presidente, Patricio Phillips del Partido Nacional, informó que el criterio de la mayoría era que se hiciera un solo informe y se despachara de una vez en general y en particular, completando el primer trámite el 12 de Septiembre.

Para esto, los Comités Parlamentarios tendrían que adoptar el acuerdo y así se obviaría el segundo informe que retardaría el despacho.

"Si la Cámara lo hace, significaría que no tendrían que producirse las dilaciones que los trabajadores están temiendo".

FINANCIAMIENTO

En relación al financiamiento del proyecto destacó el Secretario de Estado que es satisfactorio y que ha sido considerado en forma integral y orgánica. Hizo presente la experiencia de la Ley de Reajuste anterior que la oposición modificó dejándola "pavorosamente desfinanciada".

Subrayó que el Ejecutivo espera que el financiamiento propuesto sea aceptado en su integridad. Asimismo recalzó que el Gobierno quiere que los cambios de precios se expresen en su totalidad en el Índice de Precios al Consumidor en el que se basará el reajuste. Agregó que si se requiere más financiamiento para cubrir una mayor alza del costo de la vida, se presentarán las indicaciones correspondientes.

BONO COMPENSATORIO

Respecto del bono compensatorio, proyecto del que se dio cuenta ayer en la sesión del Senado, en su segundo trámite constitucional, el Ministro señaló que el Gobierno espera que se despache rápidamente para que se pague esta semana.



Ministro de Hacienda, Orlando Millas. Proyecto tiene un financiamiento integral y orgánico.

CANTUARIAS EMBAJADOR EN LA URSS

El Gobierno de la Unión Soviética concedió el agrado para que Orlando Cantuarias del Partido Radical se desempeñe como Embajador de Chile en Moscú. La noti-

cia fue confirmada por la Cancillería en donde se señaló que dentro de los próximos días se enviará al Congreso el Mensaje Correspondiente.

Cantuarias, que en la actualidad se desempeña como presidente del Partido Federado de la Unidad Popular reemplazará en sus funciones a Guillermo del Pedregal.

CONFERENCIA DE PRENSA DE MUJERES SOCIALISTAS

Las dirigentas máximas de la Federación de Mujeres Socialistas ofrecerán al mediodía, de hoy, una conferencia de prensa en la antecala del Salón de Honor del Congreso.

Elena Carrera informará sobre los amplios trabajos seccionales que han efectuado las mujeres socialistas en la provincia en vista a la Conferencia Nacional que se realizará próximamente.

La senadora María

MICROPOLITICA

ENFERMO

El diputado socialista por O'Higgins, Héctor Olivares, quien se encuentra delicado de salud desde hace meses viajó a Rumanía para someterse a una serie de exámenes clínicos con especialistas de ese país.

ACTIVO PC

El activo de los dirigentes del Partido Comunista de la capital realizó ayer a las 18 horas en el Hotel San Diego para analizar la situación política por la que atraviesa el país.

RESPUESTA

Señaló que trascendió en los círculos democrata-cristianos en los últimos días de septiembre cuando el ex-mandatario, Carlos Frei, dará una respuesta definitiva a su partido sobre su nominación como candidato por Santiago.

CONCENTRACION

El prosecretario nacional del Partido Socialista, Octavio Burotto, confirmó el acto de masas del próximo 12 de Septiembre para protestar por las altas tasas de alza de los precios de primera necesidad.

FAMILIA

La Subcomisión de Constitución y Justicia que está estudiando los proyectos de ley referidos con la familia, presentó el análisis en particular del proyecto que establece la

plena capacidad civil de la mujer casada. Terminando el estudio de este proyecto, la Subcomisión se abocará al de filiación y con posterioridad al de divorcio.

Para el estudio de éste último, la Subcomisión espera los documentos y conclusiones de la reunión de civilistas efectuada en Jahuel en la primera semana de Julio, sobre el divorcio.

GARANTIAS

Los diputados de la Comisión de Economía, Claudio Huepe y Gustavo Ramírez, DC; Julio Silca, IC; y Sergio Diez, PN trabajaron ayer en la mañana en el articulado del proyecto que establece garantías para la pequeña y mediana propiedad. Sobre este proyecto existe el ánimo del Gobierno de otorgar reales garantías a los pequeños y medianos propietarios mineros y agrícolas, así como a los comerciantes e industriales, el que se ha expresado en la buena disposición para trabajar junto a la oposición en un proyecto que plasme estas garantías en forma integral.

Destacó si el diputado Julio Silva que es inaceptable la pretensión de algunos sectores de establecer la inextinguibilidad absoluta de los predios inferiores a cuarenta hectáreas, ya que en casos de abandono o evidente mala explotación se

justifica la expropiación, como lo establece el proyecto del Ejecutivo.

En todo caso, la Subcomisión que integran algunos diputados de la Comisión de Economía, tiene como finalidad avanzar en el estudio de los proyectos, pero sus conclusiones deberán ser ratificadas por los respectivos sectores que los parlamentarios representan.

SENADO

En sesión especial a la que asistió el Ministro Humberto Martínez, el Senado inició ayer el estudio del proyecto que crea el Ministerio del Mar, con informes de la Comisión de Economía de la Cámara Alta.

El proyecto del Ejecutivo seguirá siendo tratado hoy en su segundo trámite constitucional.

CRESPÓS HECHOS

El diputado Luis Pareto está furioso con su Partido porque éste lo dejó con los "crespós hechos" en sus ambiciones de ser candidato a senador por Santiago.

Luis Pareto se jugó entero por ganarse una candidatura senatorial, pero la directiva del PDC consideró lo contrario y por esta razón Pareto no disimula su enojo en los pasillos de la Cámara de Diputados.

NECESITASE CONTRATAR

1 MEDICO INTERNISTA (para Facultad de Arquitectura).

1 TRAUMATOLOGO (para Hospital J.J. Aguirre).

Con 12 horas semanales cada uno

Dirigirse a SERVICIO MEDICO Y DENTAL DE LOS ALUMNOS Hospital J.J. Aguirre Sector B 1er Piso de 9 a 17 Hrs.

Todos los días. Directamente desde Alemania

LA OLIMPIADA DE MUNICH



Exclusivamente por Radio Berlin Internacional y C.B.138 Radio Magallanes y su red nacional de emisoras.

Diariamente de 20.30 a 21.00 hrs. Vía Satélite

La presencia y la experiencia del mayor equipo de periodistas, comentaristas y técnicos alemanes, 60 expertos informando a Radio Magallanes todos los resultados y noticias del día. Y en Chile, los comentaristas de un destacado grupo de periodistas encabezado por MAXIMO CLAVERIA.

TODO EL DIA LA OLIMPIADA en Magallanes En FLASHES - NOTICIAS - COMENTARIOS En la Bitácora de las 7.00 - 13.30 y 21.00 hrs. En sus Noticiarios cada hora. En un programa especial a las 8 hrs. En toda su programación y en cualquier momento para que UD. SEPA LO QUE PASA.

SIENTASE EN MUNICH ESCUCHANDO MAGALLANES la radio olímpica de Chile

Miércoles Gremiales

OPERARIOS PAPELEROS BUSCAN UN CAMINO DE PARTICIPACION

CONSCIENTES de la responsabilidad que deben cumplir los trabajadores en las decisiones y medidas que toma una empresa el Tercer Congreso Industrial Papelerero, realizado en San Sebastián los días 23 al 26 del presente, ha resuelto iniciar la preparación de sus trabajadores a nivel técnico y cultural.

"Nosotros creemos que en cualquier momento los trabajadores deberán tomar su responsabilidad en la dirección de la empresa, y previo a ello es indispensable que estén preparados para asumirla, y por ello es que una de las conclusiones de nuestro congreso es iniciar un proceso de instrucción para la participación", explica el Presidente de la Directiva y la Federación Industrial Papelerera para el período 72-73, Ricardo Wilde.

Y esta conclusión de los trabajadores, a través de 42 delegados oficiales y fraternales, incluida en las resoluciones finales del Congreso tiene por objetivo iniciar el despegue en cuanto a la participación en la CMPC, ya que por el momento no existe ningún tipo de participación y los dirigentes industriales señalan que a través del tiempo que llevan como empresa privada, se han dado cuenta de que se están cometiendo una serie de irregularidades, que van sólo en perjuicio de los mismos trabajadores.

INVESTIGACIONES. Entre estas irregularidades consideradas en los debates del Congreso están las inversiones del cinco por ciento destinadas para planes habitacionales, que de acuerdo a la ley deben destinarse a fondos para todos los trabajadores.

"Nosotros tenemos antecedentes que desde el año 1968 hasta hoy día, a través de listas que entregó la propia empresa,

se han entregado sumas fabulosas con cargo a este cinco por ciento legal, como préstamos individuales para altos empleados, que han llegado a 45 mil escudos, en cambio en el mismo período se han entregado a los operarios apenas 7 mil escudos. Es decir la empresa usó arbitrariamente esta disposición legal para favorecer a determinados empleados e ignorando los derechos de otros trabajadores", explican los dirigentes sindicales.

Como acuerdo del congreso, para solucionar esta situación y cualquier otra irregularidad futura, se acordó solicitar que se destine una suma fija para posibles planes habitacionales, ya que la empresa ha puesto en conocimiento público que no podrá ahora entregar el cinco por ciento, porque no obtendrá utilidades.

SEGURIDAD INDUSTRIAL

Gran importancia otorgan las conclusiones del Congreso a la aplicación de la Ley 16.744 que dice relación con la aplicación de las medidas de seguridad industrial.

El análisis realizado por los delegados arroja como resultado un profundo descuido de los empresarios de la CMPC por los sistemas de seguridad industrial, porque siempre han mantenido un departamento de higiene y seguridad que no cumple funciones en algunas plantas, lo que significa un constante peligro de accidente sobre los operarios.

Otro aspecto de la higiene que está en absoluto descuido es el ambiente tóxico en que deben trabajar algunos operarios cuyo grado ha perjudicado a numerosos de ellos y sin embargo nunca se han tomado las medidas para evitar el contagio.

CLASIFICACION DEL PERSONAL

"La meta fundamental de la Federación Papelerera está orientada a establecer un sistema único que permita calificar todas las funciones similares con una común denominación, y para ello se iniciará durante la primera semana de septiembre un trabajo de ordenamiento en que haya contratos de trabajo uniformes. Esta calificación, explica la convocatoria al Congreso, tendrá además una doble importancia, ya que una vez lograda se podrá a través del Ministerio del Trabajo establecer el carnet profesional y el reconocimiento de la profesión de Papelero especializado, haciendo justicia con ello a quienes han entregado una vida en estas labores, llegando a un alto grado de especialización que nunca se les ha reconocido".

En materia de reestructuración económica han concluido la necesidad de plantear una línea de escalafón única a nivel nacional, que no vaya más allá de 15 escalafones, esclareciendo una línea de ascenso, sin curvas demasiado pronunciadas, considerando para ello, que la producción en general es un proceso en cadena, en que de una u otra forma todos participan de un mismo objetivo.

NEGOCIACION COLECTIVA

En relación al sistema de negociación colectiva y considerando la experiencia de los últimos años, el congreso decidió la presentación del pliego de peticiones el día 10 de octubre y la creación de un sistema nuevo, en el proceso de la junta.

La negociación colectiva, explican los dirigentes, tiene relación directa con la forma en que próximamente se plantee la situación económica social. Será cuestión de primer orden para la unidad de los trabajadores



Raúl Durán, Manuel Arriagada, Jorge Aravena, Ricardo Wilde y Alfonso Barrera, integrantes de la nueva directiva de la Federación Industrial Papelerera.

buscar una vinculación más directa, franca y sin dobleces con el sector de trabajadores, empleados, para en conjunto resolver la cuestión económica, y que por un lado las fechas de presentación del pliego de peticiones sean coincidentes, al igual que muchas conquistas sociales. "Los intereses de los trabajadores son comunes y la Empresa que laboramos es la misma, por tanto es necesario buscar un equilibrio que guarde relación más directa del "Costo Promedio Mensual" entre los 23 millones que a los 1.500 compañeros

empleados se les pagó por concepto de gratificaciones y jornales y los 14 millones que por estos mismos conceptos se les paga a los 2500 operarios que componen nuestra Federación". Todos estos acuerdos y solicitudes que han acordado los afiliados a la Federación Industrial Papelerera han sido el resultado de la unidad de criterio con que se presentaron los estudios en las sesiones del Tercer Congreso finalizado el domingo pasado, y que significan el camino hacia la participación de los trabajadores papeleros.

TRABAJADORES DE FF.CC. VAN AL CONSEJO DE LA EMPRESA

DE ACUERDO con el Reglamento de Participación de los Trabajadores, elaborado por la Comisión paritaria de los gremios y de la Empresa, 27 mil trabajadores de la Empresa de Ferrocarriles del Estado elegirán los días 10, 11 y 12 de septiembre, 10 representantes ante el Consejo de Administración de la Empresa.

De este modo, los trabajadores de los diversos estamentos, técnicos, empleados y obreros de Ferrocarriles del Estado, tendrán efectiva participación en los destinos de este servicio del estado. De acuerdo con la carta orgánica elaborada, los poderes que actualmente residían unilateralmente en el Director de la empresa se transfieren al Consejo

Administrativo, formado por 10 representantes directos de los trabajadores y por 10 representantes nombrados por el Gobierno. El director ejecuta los acuerdos del Consejo de Administración. Sobre la elección de los representantes de los trabajadores ofrecieron ayer una conferencia de prensa, Carlos Gallardo, Presidente del Tribunal Calificador de Elecciones; Guillermo Galaz, Secretario General de la Federación Industrial Ferroviaria y Guillermo Fernández, Subdirector de la Empresa.

PARTICIPACION

"La gran mayoría de los trabajadores de la empresa está por la participación, incluyendo

Apoyan proyecto del Gobierno: **SINDICATOS EXIGEN REAJUSTE ANTES DE FIESTAS PATRIAS**

Los Trabajadores de los diversos gremios y sindicatos del país están dando a conocer comunicados de apoyo a la política económica del Gobierno Popular y exigiendo del Parlamento la aprobación de la Ley de Reajustes de Sueldos y Salarios antes de las Fiestas Patrias.

Además los trabajadores repudian la escalada fascista que han ensangrentado hogares obreros y expresan su pesame y solidaridad a los familiares de los compañeros campesinos asesinados en Los Angeles y Frutillar por bandas terroristas de extrema derecha.

SINDICATO DE INACAP

El Sindicato Nacional Unico de Trabajadores de INACAP, Instituto Nacional de Capacitación, reunido en sesión extraordinaria del 28 de este mes, acordó respaldar la política económica del Gobierno; exigir al Parlamento el despacho de la Ley de Reajustes antes de las Fiestas Patrias; movilización permanente frente a los organismos de

masas; impulsar la campaña de ahorro de divisas; impulsar la batalla de la producción a través de los comités de producción; desarrollar e impulsar el fondo de consumo junto a las JAP del sector.

SINDICATO GASTRONOMICO

El Sindicato Profesional de Empleados y Obreros de la Industria Gastronómica Hotelera y Ramos Similares de la provincia de Santiago, junto con expresar su más decidido apoyo al Proyec-

to de Reajuste, repudia las acciones de las ambas Cámaras del Parlamento, antes de las Fiestas Patrias, que demoran este despacho, beneficiando a los empresarios en general y a los familiares y compañeros de los campesinos asesinados en Los Angeles y Frutillar, por las banderas de la Derecha.

MAÑANA HABRA PLENARIO CUT

Para examinar el estado de las gestiones en el Congreso Nacional en torno al Proyecto de Reajustes de Sueldos y Salarios, enviado con carácter de suma urgencia por el Ejecutivo, y para estudiar el proyecto CUT-DIRINCO se efectuará mañana a las 18 horas, un nuevo Plenario Nacional de la CUT.

En relación al Proyecto de Reajustes, tanto el Consejo Directivo Nacional, como el Plenario de Federaciones y numerosas organizaciones de trabajadores han protestado por la actitud de los parlamentarios de oposición de dilatar su despa-

cho, impidiendo que los trabajadores reciban el pago de los reajustes a partir de Octubre.

En el plenario pasado, el CUT los parlamentarios de oposición fueron fuertemente criticados, en la CUT Nacional y Provincial respectivamente. En este plenario, Manuel Rodríguez, secretario de la CUT, tendrá la responsabilidad de que los intereses de la clase trabajadora sean atendidos a la actitud de los parlamentarios.



Una visita de cortesía a la Ministra del Trabajo, Mirya Novati, realizó la Directora de la Oficina Internacional del Trabajo, María Elvira Tanco de Lope, de nacionalidad colombiana. Durante la reunión intercambiaron ideas sobre asuntos laborales y las perspectivas que ofrece el proceso de cambio en el país.

mientras más pesado,
más
LIVIANO...

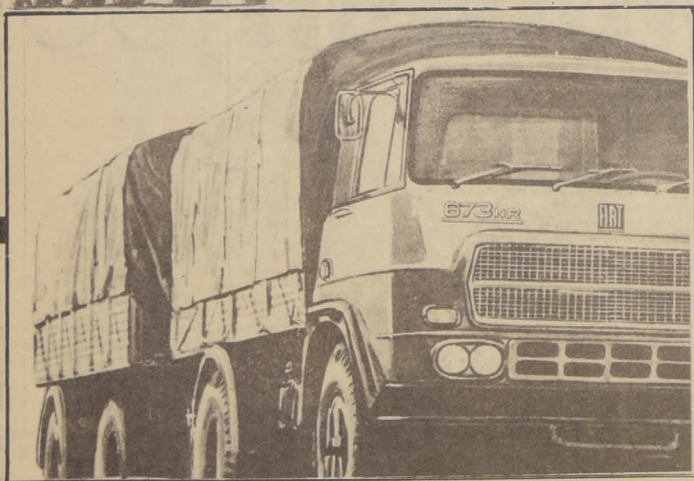

Características de los Camiones FIAT

- CARGA UTIL-CAMION 8.000 KGS.
- CARGA UTIL-REMOLQUE 8.000 KGS.
- CARGA UTIL TOTAL 16.000 KGS.

Motor Diesel de gran potencia y larga duración. Frenos seguros con dos circuitos independientes y sistema hidroneumático para el camión y un tercer circuito neumático independiente para el remolque. Dirección precisa y liviana con servo hidráulico. Cambios con marchas sincronizadas.

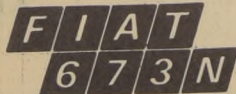

Desarrollo y Progreso



Usted es la única dueña de su futuro

Desde que es novia, esposa y madre Ud. comienza a ser la única dueña de su futuro. Es importante entonces que aproveche ahora de progresar, de integrarse más a la comunidad con su participación.

ABRA AHORA SU CUENTA DE AHORRO PLAZO Y O A LA VISTA) EN LA SUCURSAL DE SU BARRIO, DEL BANCO DEL ESTADO y aproveche las ventajas que éste le brinda.

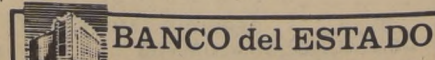

'AHORRE HOY Y PROGRESE CON CHILE'

Esta Tarde: COLO COLO CON LA SELECCION "A" EN JUAN PINTO DURAN

Actividad permanente desde las 10 de la mañana en Macul. Católica y Magallanes serán los rivales de los otros planteles. Solucionado caso del masajista Valdés



MARIO LARA, arquero de Colo Colo quien tendrá duro trabajo frente a su compañero Carlos Caszelly que comandará el ataque de Chile.

—Parte la selección —Según el plan entregado por el técnico Rudi Gutendorf, hoy 30 de agosto, se inicia la primera etapa del plan de trabajo de la selección chilena con miras a las eliminatorias frente a Perú y Venezuela. Y la primera citación del plantel o el primer entrenamiento en serio tendrá como atractivo especial tres encuentros frente a equipos de primera división del fútbol profesional. Es así como se ha fijado para las 10 de la mañana un encuentro entre el plantel de "Observación" frente al cuadro titular de Universidad Católica. La actividad en Macul será entonces desde temprano, ya que luego del primer tiempo de ese match los integrantes del plantel "A" almorzarán a las 11,15 horas de la mañana. A las 14 horas, la selección "A" enfrentará a Magallanes, es decir, once jugadores del plantel "A" que lo forman 22 serán los rivales del conjunto albiceleste y los otros 11 que se presumen son los titulares enfrentarán a Colo Colo a las 15,45 horas.

CUERPO TÉCNICO El Cuerpo Técnico estará formado hasta el 30 de noviembre por el director técnico Rudi Gutendorf, que lo dirigirá. Integrarán además el plantel el profesor Gustavo Graef como ayudante en la preparación física, y Luis Ibarra y otro que se designará próximamente como ayudante en el campo de aplicación práctica. Existirá un Comité Ejecutivo, que preside Nicolás Abumohor, e integran los dos vicepresidentes Carlos Pilassi y Mauricio Wainer. Este Comité se complementará en la parte financiera por el profesor Vicente Riveros y actuará como director coordinador Carlos Ríos, delegado de Wanderers. Se comete la plana con los masajistas Raúl Araya y José Valdés. En la utilería seguirá de auxiliar permanente Enrique Malinas.

CASO JOSE VALDÉS. Fue revisado el caso de José Valdés en asamblea de los auxiliares y con la presencia del afectado. Luego de ver la tabla que consultaba, personaría jurídica, previsión se le está descontando \$148.83 a cada uno en los clubes, que significa el 14,83 % del sueldo bonificación y reajuste, cuota y entrada al block "J" se estudió el caso de Valdés. El afectado dio las explicaciones del caso. Agregó que nadie le había indicado cuál era la forma correcta de actuar frente a los Sindicatos, que venía llegando de Brasil. La asamblea presidida por Ampuero, aceptó las explicaciones.



PEDRO GARCIA, Véliz, Valdés, Koscina, Ahumada y Beiruth, unos por el cuadro reiniciando las prácticas del plantel albo y otros por la selección. Esta tarde

"Yo Acuso" de Paco Molina: NOS GANO AELOIZA Y NO EVERTON...

ARMANDO JORQUERA MARQUEZ Hermosilla tomaran el camino de los vestuarios. AELOIZA NO HABLA El juez no quiso formular, posteriormente, ninguna declaración. Pero, el director de turno, Luis Fernández ratificó que la determinación del árbitro la justificaba plenamente. Lo insultaron, lo ofendieron y lo provocaron. Aeloiza, mientras tanto, se preparaba para su ducha y pese a que escuchó las palabras del dirigente prefirió guardar silencio. Antofagasta terminó imponiéndose en el primer tiempo por 1 a 0 con un magnífico gol de Juan Carlos Gangas, luego que lo habilitó su compañero Pedro Grafina. El defensa fiero Pedro Grafina, el defensa Antofagasta perdió su match de Everton de Viña del Mar, el día del certamen, porque el mismo no supo imponer la superioridad establecida en la fracción inicial y luego después porque sus jugadores no se adaptaron a la reacción del árbitro Víctor Aeloiza, quien terminó que Varas, Gangas y

DESCONTROL Luego del empate conquistado por Everton a los 5 minutos del "segundo período" por intermedio de David Henry, ubicado como punta de lanza en el ataque. Antofagasta se descompuso y sus jugadores perdieron el control de sus facultades optando por reclamar de todo, no por cierto con un procedimiento siquiera cortés, a la altura de elementos profesionales. Hasta que a los 18 minutos comenzó el desfile hacia el vestuario. Se fue Varas y más tarde lo siguieron Gangas y Hermosilla y Everton con la tranquilidad absoluta por su mejor disposición anímica, consiguió lo que perseguía. Mauricio Escobar, que ingresó en reemplazo de Mario López, decretó el triunfo con un tiro arastrado desde la misma rayada del corner que no pudo controlar el meta Zazzali. Está claro entonces que pese a que tuvo más fútbol y mejores hombres o individualidades. Antofagasta, el vencedor fue Everton con su débil formación ofensiva (López o Escobar, Henry y Aretxabala). Defensivamente, el conjunto viñamarino emplea la

línea de cuatro zagueros (Zúñiga, Soto, Lastra y E. Escobar), para enviar sobre ellos, pero delante a Abel González, con lo que en la práctica Escudero y Martínez son los responsables del mediocampo. Pues bien, no dando resultados positivos esta disposición en función ofensiva se pensó que Mauricio Escobar, habitual contredelantero, pasaría a esta posición, en tanto Aretxabala lo haría por la derecha y David Henry por la izquierda. No se hizo lo razonable y sin embargo, facilitándole el camino a Antofagasta, que se preocupó más del árbitro que del partido, la escuadra viñamarina obtuvo dos valiosos puntos. Sobre las expulsiones, el ex jugador y ahora director, Mario Escobar, dijo que "no lo entiendo. Jugadores que hemos multado en el 5, 10 y 15 por ciento vuelven a perjudicar al equipo. El mismo Juan Carlos Gangas viene saliendo de una fuerte multa". Por su parte, el técnico, Francisco Molina, que reconoció que un buen equipo debe establecer superioridad en la cancha por las vías legítimas no quiso hacer abstracción del cometido referencial y señaló que "yo doy las instrucciones en el sentido que contra los árbitros no se puede ir. No obstante, no puedo dejar de reconocer que esta vez el árbitro nos quitó el triunfo. Este match no lo ganó Everton lo ganó Aeloiza quien para mí es un sinvergüenza. Porque yo tengo confianza en la justicia hasta que deja de ser justa". Carlos Rojas, Contralor del AP, fue mucho más duro, aun expresando que para él el juez es un ladrón. Lo ocurrido en Viña del Mar no es otra cosa que la demostración elocuente que existe una abierta confabulación en contra de nuestro equipo a través de una campaña dirigida y montada por los clubes capitalinos, por cuanto a ellos no les conviene ir a Antofagasta ahora que la recaudación es para el local. Lamentablemente, no tenemos ninguna defensa porque el Tribunal de Penales está pervertido".



Paco Molina: acusaciones que "que-



Víctor Aeloiza: le "tiran" con todo.



Victor Aeloiza: le "tiran" con todo.

EL FAMOSO PLAN DE GUTENDORF

El Directorio de la Central, que preside Carlos Pilassi, aprobó el detalle del Plan de trabajo para el técnico Rudi Gutendorf para la selección chilena en todos sus niveles. Por otro lado de una serie de intereses que publicamos en el número anterior. ELIMINATORIAS 1974 La Selección Nacional, esto es el plantel formado por los jugadores que están en el momento en el país a juicio del Director Técnico, se dividirá en tres grupos para los partidos eliminatorios con Venezuela y Uruguay en dos sub-etapas. La primera abarcará desde el mes de agosto hasta el mes de octubre, y la segunda desde el mes de noviembre hasta el mes de febrero. La competencia Oficial, dejando en reserva a los jugadores a disposición de los clubes en las últimas 5 fechas, se efectuarán en los días mier-

les, que se iniciarán a las 10.00 de la mañana y las actividades del día, a grandes rasgos y salvo excepciones, consistirán en prácticas de educación física y tácticas en la mañana y tácticas y prácticas de cancha intensa, en la tarde, incluyendo partidos de entrenamiento con clubes, según sean las necesidades. Esta programación se cumplirá en forma total, con las únicas excepciones de aquellos miércoles en que deba actuar la Selección en sus partidos internacionales o que haya programación de fechas oficiales totales o parciales. En el primer caso, los entrenamientos de la semana anterior se harán el martes en la tarde y el miércoles, debiendo concentrarse los jugadores el lunes en la noche. Cuando haya fecha oficial completa no se hará, por supuesto, el entrenamiento; pero si sólo se juegan algunos partidos

atrasados, quedarán relevados de la obligación de asistir a entrenamientos los jugadores de los clubes que tengan compromiso oficial. El caso de partidos internacionales, los clubes podrán contar con sus jugadores, pero si estos partidos son nacionales de carácter amistoso, no podrán hacerlo y la ACF no autorizará Contratos que obliguen a la actuación de jugadores seleccionados. Terminada la Competencia Oficial, el Director Técnico ratificará o modificará el Plantel Nacional. Los jugadores que lo integran, sin excepción, deberán obligatoriamente permanecer en inactividad hasta la fecha en que sean convocados en el mes de Enero. La segunda sub-etapa se iniciará el jueves 4 de Enero de 1973 y deberán asistir obligatoriamente ese día todos los jugadores nominados en el Plantel Nacional.

Se proyecta programar entre ese fecha y el 17 de Enero entrenamientos graduales, que permitan afrontar el 21 de Enero un primer compromiso internacional, ya sea en Chile o en el extranjero, en condiciones normales de preparación. A este partido seguirá una serie de partidos en el posible en el exterior formando parte de una gira que se iniciará de preferencia por el Pacífico, incluyendo Centro y Norteamérica y tal vez Brasil, de acuerdo con las posibilidades que se presenten para programar dentro de los próximos dos meses. Si no hubiere posibilidad de hacer, esta gira, se tratará de efectuar en Chile una Temporada Internacional, complementándola con dos o tres partidos fuera de casa. Se proyecta que entre el 15 de Febrero, más o menos, y el 15 de Marzo, el equipo nacional permanezca en Chile.

preferentemente efectuando uno o dos partidos con equipos extranjeros de clubes o Seleccionados. Luego, a partir del 15 de Marzo, 30 días antes de su compromiso con Venezuela en Santiago, se concentrará en forma total para realizar las actividades que específicamente se programarán de acuerdo con lo observado a través de toda esta segunda sub-etapa. Confirmado este Plan, la ACF procurará que la realización de la Copa Libertadores de América no interfiera en forma preponderante, pues los jugadores seleccionados deberán actuar por sus respectivos clubes. Se tratará en consecuencia, de que si no hay algún cambio en el programado, la etapa eliminatoria de dicha Copa con Ecuador se haga en el período que va del 13 de Febrero al 15 de Marzo y, en caso de que un cuadro chileno quede clasificado, la semifinal correspondiente se deje para

después del 19 de Mayo, fecha en que empezará la Competencia Oficial. Todo esto, según cual sea el número de jugadores seleccionados que intervengan en la Copa Libertadores de América. SELECCION JOVEN Se conformará una Selección joven integrada con los jugadores menores de 23 años que estén incluidos en la Selección Nacional y otros que nominará el Director Técnico Nacional para completar un Plantel conveniente, cuyo trabajo de entrenamiento y de confrontaciones con equipos nacionales y extranjeros se dosificará convenientemente dentro de los días y fechas dados para las actividades de la Selección Nacional en la primera sub-etapa, asistiendo en forma parcial previa comunicación. La planificación de la segunda sub-etapa se hará más adelante, cuando se conozca realmente las posibilidades de este Plantel a

través de la observación y experiencias de la primera sub-etapa. SELECCION CADETES El Director Técnico Nacional iniciará en los días martes y jueves los entrenamientos para una Selección Cadete que conformará, primero, a sugerencia de sus ayudantes y que modificará a medida que pueda obtener información directa y personal mediante su asistencia a los partidos de Cadetes y a los entrenamientos de éstos en sus respectivos clubes. En la zona de Concepción se propiciará la formación de una Selección semejante de acuerdo con el Comité Cadetes, a las órdenes de un Entrenador Nacional, que seguirá las directivas del Director Técnico Nacional. Durante el año 1972, al igual que se hizo con la Selección Nacional, se desarrollará más bien un período de observación o inventario de los elementos Cadetes con que cuenta el fútbol nacional. Durante el primer semestre de 1973, además de la observación que será permanente, se hará un

trabajo intensivo de selección y perfeccionamiento, paralelo e integrado con las actividades de la Selección Nacional antes de las eliminatorias. Durante el segundo semestre, si se ha logrado estabilizar el Plantel de Selección, se continuará la observación de nuevos elementos y se proyectarán las actividades de la Selección, para asumir compromisos de mayor envergadura pudiendo planificarse la actuación en torneos internacionales organizados por otros países o bien organizar uno en Chile. Como complemento general a las selecciones nombradas, se mantendrá un trabajo periódico con elementos Seleccionados en la zona sur que pertenezcan a la Selección Nacional, a la de menores de 23 años o una Selección de Cadetes del sur y otros elementos que se cite específicamente. Este trabajo se efectuará a lo menos una vez al mes, en día miércoles, con la supervigilancia del Director Técnico Nacional y la ayuda de Rolando Torro

CHINA POPULAR INVITA A TAIWAN A JUGAR PIMPON

PEKIN, (PL) — Una invitación de Taiwán para que como provincia China participe en el Campeonato Asiático de Tenis de Mesa en Pekín, el mes próximo, fue interpretada aquí como un importante paso político de la República Popular China. La invitación fue formulada por el Comité Ejecutivo de la Unión Asiática de Tenis de Mesa a sugerencia de la Federación China del mismo deporte, en su primera reunión celebrada

aquí para pasar al torneo que se avecina. Mientras se realizaba la reunión, continuaron llegando a Pekín los equipos que participarán el campeonato, incluso precedentes de países que no mantienen relaciones con China y que se han destacado por su cerrado anticomunismo. La invitación a Taiwán fue enmarcada en el espíritu del fortalecimiento de la amistad entre los pueblos y jugadores de

países y regiones de Asia, acorde con los deseos de la UATT de que no exista discriminación. Al ser constituida la UATT en mayo pasado fue criticada precisamente la discriminación que prevalecía en la Federación Asiática de Tenis de Mesa, de la cual se han separado la mayor parte de las federaciones nacionales y regionales para integrar el nuevo organismo regional.

¿Reorganización o trabajo?: ESTAMOS MEJOR... EL VIERNES NO HAY BOXEO

Una novedad novedosa en el boxeo chileno. EL VIERNES NO HAY PELEAS. Linda oportunidad para los que hablan de reorganización y limpieza. Lo mismo corre para los que hablan de trabajo. No pasa nada en el pobre boxeo profesional chileno y el viernes (pasado mañana), de nueve el ring quedará dormido a la espera de la inspiración genial de los hombres que dirigen hacen, mandan, conducen y fabrican boxeo. Linda oportunidad para que se confeccionen renuncias colectivas y los que tengan interés en trabajar aprovechen la oportunidad para construir algo nuevo.

Un llamado telefónico recibió Guillermo Pulgar desde Bariloche contenido una oferta para que su pupilo Radomiro Madariaga, peleé en ese lugar argentino con

alguna figura secundaria del escalafón. Pulgar quedó de estudiar la oferta. ARO—FRAZER El sábado se mide en Panamá el argentino Carlos Aro con el campeón mundial welter junior, Alfonso Frazer. La pelea no es por el título, pero de ganar Aro, tendría una chance por la corona. Es de esperar que el correcto Carlos Aro tenga suerte en su tentativa.

MADARIAGA Y BARILOCHE Jorge Barcia expone su corona de campeón de Chile frente a Emilio Paredes.



Jorge Barcia expone su corona de campeón de Chile frente a Emilio Paredes.

El equipo ñuñoaño va

El equipo ñuñoaño va

El equipo ñuñoaño va

DEPORTES

GAÑO R. GARCIA

Escribe "Pincho" Ojeda

Otra vez ganamos. Ojalá siempre pudiera decirles lo mismo desde este lejano pueblo norteamericano. Y les digo por el triunfo de Renato García que el fin de cuenta es el triunfo de todos nosotros.

Al espectacular triunfo de

Renato, conquistado en Hawaii, hace un par de semanas, se suma ahora el séptimo frente a Rosario Zavala, que venía de combatir con el campeón de California Gil King, sucumbiendo al séptimo round con el "capo" de California. Pero con Renato García, bien poco fue lo que hizo

y el triunfo del nuestro no tan solo fue clarísimo, sino que hizo exclamar a la concurrencia, cuando salían esos zurdos o potentes derechazos. La ganancia fue clara, sin objeción alguna. Pero lo que les voy a contar como el dato más positivo fue lo siguiente: El Forum tiene una hora contrato con la televisión de Canal 5 y esa noche la empresa tenía mucho interés

en presentar al peleador de fondo que era un joven estudiante norteamericano, Bobby Chacón, invitado a través de muchas fechas. El asunto es que esa noche se hacían malabares para presentar al chileno García junto con Chacón, en el mismo programa de televisión. ¿Qué hacer? Chacón ganaría fácil por KO su combate frente a Montoya, ahorrando parte de los

10 rounds que tenía de presupuesto y el "hueco" quedaría listo. Lamentablemente todo falló y al invitado norteamericano se demoró siete vueltas en sacar a Montoya. Eso casi deja fuera de lugar el combate televisivo de Renato García. Pero no faltó el arreglo aunque no del todo bueno. Para entrar a la pantalla chica, Renato peleó seis rounds de 2 minutos de pelea por uno de descanso.

PUGILES DEL EJERCITO PELEARAN EN COPIAPO

Los seleccionados en boxeo de la Federación Deportiva Militar (FEDEM) del Ejército con el objeto de completar su preparación para el Campeonato Nacional de Boxeo a celebrarse en Talcahuano durante Fiestas

Patrias, partieron ayer hacia Copiapo, donde realizarán una presentación frente al equipo seleccionado de esa localidad.

El conjunto de Ejército que va presidido por el Teniente Alfredo Parra, lleva como entrenador a José Cruzat y de seconds a Luis Aquila y Juan Quesada está integrada por la mayoría de los campeones y vienen del último certamen del Ejército y la nómina que viaja es el siguiente: Categoría Mosca Junior: José Cárcamo, Categoría Mosca: Hernán Cruz, División Gallo: Rolando Cerón, Pluma Pedro Godoy y Ricardo Jarb; liviano Juan García, mediano ligero Juan Concha y Carlos Montenegro; categoría mediano, Carlos Mansilla, mediano ligero Nelson Castillo, mediano Carlos Bámbara y medio pesado Heráldo Mieres. No pudo viajar al

Norte por su enfermedad, campeón peso mosca Juan... El equipo tiene como jefe de equipo al conocido entrenador técnico del Comité Olímpico de Chile, Sr. Juan Antonio Arancibia.

REUNION Por haber montado varias que tratar se reunieron el Directorio y Consejo de la Confederación Deportiva Militar FF. AA. que preside el Teniente de Ejército Waldo Carrasco, sesión a celebrarse en la Secretaría de Defensa, se reunió la tabla para la reunión de la tarde de mañana 1. Se reunieron de esgrima: 2. Período Militar: 3. Torneo Nacional de pugilatos de las FF. AA. Unión Deportiva Militar Sudamericana (UMSA) y varios

"ORGANIZACION KAPPES" COMPAÑIA DE SEGUROS "ANDALIEN" BALANCE GENERAL AL 30 DE JUNIO DE 1972

CORRESPONDIENTE AL PERIODO DESDE EL 1° DE JULIO DE 1971 AL 30 DE JUNIO DE 1972

SR. AURELIO SOLAR MANZANO Presidente				SR. EDUARDO SPOERER CARMONA Vice Presidente			
Directores				Directores			
SR. TOMAS EDUARDO RODRIGUEZ BRIEBA SR. JORGE ANWANDTER PAREDES				SR. CARLOS MACERA DELLA ROSSA SR. OSVALDO BAND BECKDORFF			
ACTIVO	EJERCICIO PARCIALES E°	ACTUAL TOTALES E°	TOTALES EJERCICIO ANTERIOR E°	PASIVO	EJERCICIO PARCIALES E°	ACTUAL TOTALES E°	TOTALES EJERCICIO ANTERIOR E°
INVERSIONES				RESERVAS TECNICAS			
Bienes Raíces	57.378,00			De riesgos en curso, Moneda Nacional		1.887.789,08	812.283,58
Valores Mobiliarios	535.679,21			ACREEDORES POR RESEGUROS			
Depósitos Fondos Mutuos	31.901,15			Caja Reaseguradora de Chile	746.380,69		
Valores Hipotecarios Reajust	1.092.984,36			Compañías Congéneras	154,46		
Depósitos en Asociaciones de Ahorro y Préstamo	231.630,50			Compañías Asociadas (Reseguros)	344.121,94		
Certificados de Ahorros Reajustables	376.576,70			Acreeedores por Siniestros	1.190.363,13	2.281.020,22	1.136.824,91
Plan Habitacional (Aportes Obligados)				ACREEDORES POR PRODUCCION			
D.F.L. N° 2	9.712,62			Primas por Devolver Productores	11.371,68		
Ley N° 15.228, Art. 7°	39.671,03			Cuentas Corrientes Productores	117.699,82	129.071,50	107.212,73
Préstamos Habitacionales	10.896,96	2.386.431,53	1.521.437,93	ACREEDORES DIVERSOS			
FONDOS				Personal y Directores	21.070,36		
Bancos Ctas. Ctes. en Moneda Nacional	264.584,49			Compañías Asociadas (Ctas. Ctes.)	1.817.344,89		
Bancos Ctas. Ctes. en Moneda Extranjera	196.331,12			Retención y Provisiones de Impuestos	454.279,87		
Caja Reaseguradora: Moneda Extranjera	6.436,46			Cuentas Varias	45.613,60		
Caja	38.359,39	505.711,46	701.032,38	Cuentas Varias	9.256,24	2.347.564,96	363.060,98
MUEBLES, MAQUINAS, UTILES E INSTALACIONES				TOTAL DEL PASIVO		6.645.445,74	2.419.382,20
Inventario a la fecha del Balance		23.449,06	17.205,06	CAPITAL Y RESERVAS			
Sumas Parciales		2.915.592,05	2.239.675,42	Capital autorizado dividido en 1.500.000 acciones de E° 0,10 cada una	150.000,00		
DEUDORES POR RESEGUROS				Menos: Acciones por suscribir	150.000,00		
Caja Reaseguradora de Chile	29.214,51			Capital Suscrito	150.000,00		
Compañías Congéneras	20.781,38			Menos: Suscrito por Pagar	150.000,00		
Compañías Asociadas (Reseguros)	565.158,15			Capital Pagado	25.138,49		
Deudores por Siniestros	833.190,55	1.448.344,59	371.896,44	Revalorización Capital Propio Ley 13.305	108.661,68	283.800,17	183.800,17
DEUDORES POR PRODUCCION				Revalorización Capital Propio Ley 15.564			
Primas Pendientes (Productores)	606.605,37			RESERVAS SOCIALES			
Cuentas Corrientes (Productores)	9.368,39			Futuros Dividendos	137.470,00		
Primas por Cobrar	33.128,06			Acciones por Revalorizaciones	74.649,00		
Documentos Responsabilidad Asegurados	1.404.594,63	2.053.696,45	842.122,77	Diferencia en Venta de Bienes	87.742,29	299.861,29	267.305,00
DEUDORES DIVERSOS				RESERVAS REGLAMENTARIAS			
Compañías Asociadas (Ctas. Ctes.)	1.924.635,95			Ajuste al avalúo Fiscal	1.479,60		
Cuentas varias	73.424,83	1.998.060,78	246.917,58	Fluctuación de Valores	85.635,94		
ACTIVO NOMINAL				Fluctuación de Cambios	334.002,83		
Fluctuación de Valores			102.100,58	Fluctuación Plan Habitacional	812.780,47	1.233.898,84	811.534,17
GANANCIAS Y PERDIDAS				GANANCIAS Y PERDIDAS			
Pérdida del Ejercicio		47.312,17		Utilidad del Ejercicio			120.691,25
TOTAL ACTIVO		8.463.006,04	3.802.712,79	TOTAL IGUAL AL ACTIVO		8.463.006,04	3.802.712,79

CUENTAS DE ORDEN

	91.000,00	10.000,00		91.000,00	10.000,00
Documentos en Garantía			Garantía Otorgada por Directores		
Cumplimiento 5% D.F.L. 2	17.591,39	17.591,39	Obligación 5% D.F.L. 2	17.591,39	17.591,39
Cumplimiento 5% Corvi Ley 15.228		5.715,04	Obligación 5% Corvi Ley 15.228		5.715,04
	108.591,39	33.306,43		108.591,39	33.306,43

CUENTAS DE RESULTADO

PERDIDAS	EJERCICIO PARCIALES E°	ACTUAL TOTALES E°	TOTALES EJERCICIO ANTERIOR E°	GANANCIAS	EJERCICIO PARCIALES E°	ACTUAL TOTALES E°	TOTALES EJERCICIO ANTERIOR E°
Primas de Reseguros Cedidos		7.023.553,29	4.736.854,05	Primas de Seguros Directos	7.155.286,46		
Reserva de Riesgos en curso, Ejercicio Actual		1.887.789,06	812.283,58	Primas de Reseguros Aceptados	4.528.839,47	11.684.125,93	6.739.577,12
Costo de Productores		1.175.664,18	805.538,24	Reserva de Riesgos en Curso, Ejercicio Anterior		812.283,58	717.893,99
Descuento de Reseguros Aceptados		1.329.690,26	618.752,64	Descuento de Reseguros Cedidos		2.456.991,26	1.757.914,58
Siniestros Directos	37.354,60			Bonificación de Caja Reaseguradora		8.309,58	3.105,53
Siniestros por Reseguros Aceptados	1.866.379,91	1.903.734,51	1.028.994,28	Ajuste Cambio Reservas Técnicas			3,09
Participación de Contrato		3.395,06	1.598,66	Otras Entradas en Seguros:			
Fluctuación Cambios Reservas Técnicas		11,61		Costos Recuperados	562,44		
GASTOS:				Intereses Primas a Plazo	86.211,96	86.774,40	71.979,05
De Administración, Cobranza y Producción	430.722,15			Producto de Inversiones:			
Remuneraciones, Leyes Sociales y otros Beneficios al Personal	1.152.434,30	1.583.156,45	1.052.825,56	Bienes Raíces	2.915,52		
Remuneración al Directorio				Valores Mobiliarios	24.019,57	99.534,39	75.108,97
Dietas	2.453,00	8.487,56	3.454,16	Otras Inversiones	72.599,30	47.312,17	
Participaciones	6.034,56			Pérdida del Ejercicio			
Ajuste Fluctuación Otras Reservas				TOTALES		15.195.331,21	9.365.582,33
Castigos							
Tributaciones D.F.L. 251		13.966,76	6.002,69				
Impuesto Renta y Patrimonial		260.530,14	116.385,30				
Sumas		5.352,43	60.897,93				
Utilidad del Ejercicio		15.195.331,31	9.244.891,08				
			120.691,25				
TOTALES		15.195.331,31	9.365.582,33				

SANTIAGO PASSALACQUA MOLINA
Contador
C. de C. N° 2029 - Lic. N° 4992-2

VICENTE GARCIA HUIDOBRO PORTALES
Gerente General
Representante Legal

INFORME

SEÑORES ACCIONISTAS:

Hemos revisado el presente Balance y los Documentos en cartera y confrontado las partidas del Mayor, encontrando todo conforme.

JULIO RETAMAL LANDEROS
Inspector de Cuentas

JAIME VIAL ROZAS
Inspector de Cuentas

INVERSIONES DE LA COMPAÑIA

Bienes Raíces: 5/17 Propiedad en Concepción calle O'Higgins N° 832
VALORES MOBILIARIOS SEGUN COTIZACION OFICIAL AL 30 DE JUNIO DE 1972

ACCIONES:							
43.333 Oveja Tomé	0,500	21.666,50					
9.039 Cementos Bio-Bio	2,400	21.693,60					
96.400 Cristalerías	0,500	48.200,00					
25.066 Gas de Concepción	0,450	11.279,70					
57.869 Loza de Penco	0,500	28.934,50					
33.557 Papeles y Cartones	1,560	52.348,92					
5.449 Renta Urbana	3,300	17.981,70					
19.473 Astilleros Habas	0,020	389,46					
18.236 Eléctrico	2,250	41.031,00					
725 Fensa	2,100	1.522,50					
5.200 Caja Reaseguradora "B"	9,230	47.996,00					
23.484 Establ. Educativos	1,000	23.484,00					
9.073 AUCASUR Carriel Sur							
4.680 Asochiseg	1,000	4.680,00					
18.172 Organización Kappes S.A.C.	2,277	41.378,33					
		362.586,21	4.251,22	Cuotas	7,504	31.901,15	
				Debituras			
				1.302 C.A.P.	9,000	11.718,00	
				10.000 CORFO "B" US\$	9,000	90.000,00	
				223 CORFO "A" M/Cte.	100,000	22.300,00	
				755 CORFO "B" M/Cte.	65,000	49.075,00	
						173.093,00	
				Inversiones en Valores Reajustables			
				C.A.B. Banco Central		376.576,70	
				V.H.R. Asoc. de A. y P. Andalién		1.092.984,36	
						1.469.561,06	
				Fondos Mutuos La Cooperativa Vitalicia			
				Plan Habitacional (Aportes Obligados) D.F.L. N° 2			
				188 Vidas Sud Americana		10,000	1.880,00
				148 Viv. Ec. Cervantes "A"		0,41892	62,00
				1.155 Viv. Ec. Cervantes "B"		1,533	1.770,62
				6.000 Vidas Concepción "A"		1,000	6.000,00
							9.712,62
				Ley 15.228 Art. 7°			
				2.033 Cuotas Corvi		19,610	39.671,03
				Préstamos Habitacionales			10.896,96
				Depósitos en Asociaciones de Ahorro y Préstamo			
				Andalién			227.960,38
				Casas Chile			3.670,12
							231.630,50

TRIPLE GOLEADA DE VILLA RIOS

Entusiasta y justa alegría vivieron los parciales del Villa Ríos el domingo último ante la actuación de sus representantes, quienes vencieron por categorías anotaciones a sus oponentes del "Julio Ruiz" encuentros correspondientes a la competencia oficial que controla la Asoc. Juan Antonio Ríos. Los resultados, partidos jugados en la

"Bombonera" de Villa Ríos fueron estos: En 3ra división "villarríos" ganaron por 7 a 0 en 2a lo hicieron por 7 a 0 el elenco de honor de Villarríos ganaron por 9 tantos a 0 estos resultados del C.D. Ríos" sigue siendo la más preocupación en esta competencia de 1972.

WANDERERS - EVERTON "U" - O'HIGGINS INICIAN LA FECHA

La última fecha del Campeonato Profesional de Fútbol en Primera División se inicia el próximo sábado con dos encuentros a jugarse en el Estadio Playa Ancha entre Wanderers y Everton, un clásico porteño con olor y sabor a "colistas", match que será televisado, y en el Estadio Santa Laura a las 15,30 horas Universidad de Chile con O'Higgins.

Nacional. Unión Española, San Felipe y en el Estadio Laura Magallanes con Rangers. En provincias, en el Estadio Regional de Antofagasta, se jugará ante La Serena, en el Estadio Municipal de La Calera, Calchaquí con Unión Calera, en Calchaquí con Higuera, Huachipato con Concepción, un clásico de Concepción en Coronel Lota con Naval, clásico y en Temuco, Estación Cross con Universidad Católica.

AFUBA, CORAZON DEL FUTBOL DE LOS BARRIOS

Aprovecharemos muy bien el espacio del diario consagrado al fútbol aficionado, dedicando esta vez la sección a una de las organizaciones más prestigiosas y que más impulso han proporcionado al fútbol amateur. Nos referimos a la "AFUBA", sigla de todos conocidos y que ha trascendido ya más allá de las fronteras y que corresponde a la entidad central del fútbol amateur de los barrios.

Desde 1962, la AFUBA, también popular como "Campeonato Monumental", ha desarrollado una amplia labor en bien de los clubes de barrio, impulsando entusiastas campeonatos anuales. Los clubes ganadores, como premio, participan en competiciones internacionales, viajando a la ciudad de Mendoza o a la misma capital del Plata, Buenos Aires.

Ampliando aún más su labor la AFUBA ha organizado el Campeonato Dominical en todos aquellos clubes que pertenecan a una asociación de barrio. Los 8 mejores equipos se clasifican en estos torneos a los elencos clasificados para el torneo dominical para el club "Petro Carretera" con 21 puntos.

Ampliando aún más su labor la AFUBA ha organizado el Campeonato Dominical en todos aquellos clubes que pertenecan a una asociación de barrio. Los 8 mejores equipos se clasifican en estos torneos a los elencos clasificados para el torneo dominical para el club "Petro Carretera" con 21 puntos

Resumen de la Segunda Jornada:

EE. UU. COMIENZA A TOMAR LA DELANTERA

Lluvia de records Olímpicos y Mundiales en las diversas disciplinas

El deporte Latinoamericano está muy distante de las grandes potencias mundiales.

MUNICH 28 (ANSA) (Por nsa, tiene la...)

medalla de oro en la posta de 4-100 estilo libre, marcando con sus compañeros de equipo Edgar Murphy y Heidenreich, el nuevo record mundial de esta especialidad, con 3:26.42. La Unión Soviética, que se clasificó segunda, batió el record europeo con 3:29.7.

potencia de los estadounidenses y de los australianos. Así el alemán - orientales mejoraron el record continental de los 200 mixtos en tres ocasiones llevándolo a 2'23.06 con Ender, el record de los 100 metros estilo libre masculino con el soviético Bure (52'26) y el de la posta 4 x 100 estilo libre, con el equipo soviético (3'29.72).

dos primeros títulos del Slalom en el KL masculino y Eiben, en el CL masculino. Las otras medallas fueron distribuidas así: plata al austriaco Sattler y bronce al germano-oriental Gimper en KL, al germano-occidental Eiber de la plata y al estadounidense Mcween de la de bronce.



Brasil obtuvo una estrecha victoria sobre el quinto de España, en el torneo Olímpico de Béisquetbol correspondiente al tercer día de competición.

Tiro al Vuelo:

RECORD MUNDIAL DEL ITALIANO SCALZONE

MUNICH, 29 (AFP)— El italiano Angelo Scalzone batió el record del mundo de tiro al plato, fosa olímpica, al par que ganaba hoy la Medalla de Oro de la especialidad.

He aquí la clasificación final de la competición: 1. ANGELO Scalzone (Italia), 199 (75/74/50). Medalla de Oro. 2. Michel Carrega (Francia) 198 (73/75 y 50). Medalla de Plata.

Natación: HENKEN BATIÓ RECORD DEL MUNDO EN 100 MTS. PECHO

(AFA)— El nadador norteamericano John Henken impuso aquí esta tarde nuevos records del mundo y olímpico de los cien metros pecho con un registro de 1'05.7. El record mundial anterior 1'05.8 estaba en poder del soviético Nicolai Pankin desde abril de 1969.

de 100 metros libre en el torneo olímpico de natación. La medalla de plata correspondió a su compatriota Shirley Babaschoff y la de bronce a la australiana Shane Gould.

MUNICH, 29 (AFP)— La norteamericana Sandra Nelson ganó hoy aquí la medalla de oro

de natación. Resultados de las eliminatorias, primera serie:

- 1.— Verena Eberle (RFA) 2:46.17; 2.— Sylvia Langer (RDA) 2:49.68; 3.— Tprudinova (URSS) 2:50.79; 4.— Patrizia Niserini (Italia) 2:53.14; 5.— Christina Bassani Teixeira (Brasil) 2:57.03; 6.— Yue-Hwan Liu (Taiwan) 3:04.74.

Pronósticos para los 100 mts planos: NORTEAMERICANOS TEMEN AL SOVIETICO BORZOV

MUNICH, 29 (PL)— "Estamos preparados para enfrentarnos con Borzov y contra todos los vaticinos de la crítica deportiva". Así comenzó sus palabras a la prensa el reputado entrenador norteamericano Stan Writh, a cuyo cargo se hallan los velocistas de Estados Unidos.

miembro del Buró del Comité Olímpico, Jefe de Entrenadores del Colegio de Sacramento y miembro de la Comisión de Atletismo.

tiempo, Robert Taylor de 22 años, con una marca de 10 segundos exactos y Gerald Tinker, de 21 años, con 10.1 pienso que tenemos un excelente equipo de velocistas y en mi opinión alguno de ellos es capaz de vencer a Borzov.

MUNICH, 29 (AFP)— El venezolano Gerardo Vero batió el record sudamericano de los 200 metros libres al poner hoy 1:57.33 segundos en una serie eliminatoria del torneo de natación de los juegos olímpicos.

MUNICH, 29 (AFP)— Roland Matthes, de Alemania Democrática, ganó hoy aquí la medalla de oro de 100 metros espalda en el torneo olímpico de natación.

MUNICH, 29 (PL)— El estadounidense Mark Chatfield estableció un nuevo record olímpico al registrar el mejor tiempo de las eliminatorias de 100 metros estilo pecho con 1'05.89 minutos.

Fútbol: MEXICO ESPERA OTRO TRIUNFO

MUNICH, 29 (AFP). La Selección de México enfrentará este jueves a la Birmania con el fin de propiciar de lograr el pase hacia la segunda etapa del torneo Olímpico de Munich.

también en Nuremberg, los olímpicos mexicanos crearán otro precedente, el de haber avanzado por primera vez a la segunda ronda de los torneos del esférico de los juegos.

En el cuarto, el pronostico es totalmente favorable a Alemania Oriental contra Colombia, que fue aplazada ayer por el excelente equipo de Polonia.

MUNICH, 29 (UPI)— La nadadora australiana Beverley Whitfield ganó hoy la medalla de oro de los 200 metros pecho para mujeres en los campeonatos olímpicos de natación.

Boxeo: BUEN TRIUNFO DEL ARGENTINO ORTIZ

MUNICH, 29 (AFP). Los plumas Mario Alberto Ortiz (ARG) y Clemente Rojas (COL) ganaron y destacaron hoy por su clase en la primera fase de la jornada pugilista de hoy caracterizada por dos discusiones y discutibles decisiones del jurado.

Ortiz venció al puertorriqueño José Vellon que supo encontrar la buena distancia desde del principio practicando un boxeo movido e inteligente. El argentino, con ciencia del ring y utilizando variados golpes con ambos manos, logró contener y superar en el tercer asalto la encarnizada batalla que le planteó su adversario y que fue la más dura y emotiva de la tarde.

Ortiz venció al puertorriqueño José Vellon que supo encontrar la buena distancia desde del principio practicando un boxeo movido e inteligente. El argentino, con ciencia del ring y utilizando variados golpes con ambos manos, logró contener y superar en el tercer asalto la encarnizada batalla que le planteó su adversario y que fue la más dura y emotiva de la tarde.

MUNICH, 29 (AFP). El super Welter argentino Norberto Carrera fue objeto de una sanción disciplinaria, razón por la cual fue excluido del equipo pugilístico de su país, notificados hoy en la delegación argentina a la AFP.

El Estadio Olímpico de Munich ofrece un marco espectacular. Ante miles de espectadores, se está desarrollando el torneo de fútbol, en el cual México ha logrado una importante victoria.

Esgrima: CINCO LATINOAMERICANOS CLASIFICADOS EN FLORETE

MUNICH, 29 (PL)— Dos cubanos, dos argentinos y un mexicano fueron los representantes latinoamericanos clasificados esta mañana para la segunda ronda de florete individual, masculino de los Juegos Olímpicos.

La actuación de los latinoamericanos en la prueba donde participan 59 esgrimistas fue la siguiente:

MUNICH, 29 (AFP). El super Welter argentino Norberto Carrera fue objeto de una sanción disciplinaria, razón por la cual fue excluido del equipo pugilístico de su país, notificados hoy en la delegación argentina a la AFP.

MUNICH, 29 (AFP). El super Welter argentino Norberto Carrera fue objeto de una sanción disciplinaria, razón por la cual fue excluido del equipo pugilístico de su país, notificados hoy en la delegación argentina a la AFP.

PROGRAMA DE HOY

Programa de las pruebas a realizarse hoy miércoles 30 de agosto, en el marco de los XX Juegos Olímpicos de Munich.

Libre Mujeres, Series. 400 M. relevos estilo Hombres, series. 100 M. Delfin hombres, series. 440 M. estilo libre Mujeres, series.

18.00-22.00 1A. Ronda Canoas, Slalom (Instalación de Canotaje Augsburg). 12.00 Mujeres, 1A. Vuelta; 14.00 Mujeres, 2A. Vuelta.

FUTBOL 15.30 - 17.10 3 Ciudades fuera de Munich, 1A. Final; 16.30 - 18.10 Estadio Olímpico, 1A. Final.

DRAMATICO TRIUNFO DE BRASIL ANTE ESPAÑA

MUNICH 29 (EFE) El equipo de Brasil venció al de España por 72 a 69 en partido correspondiente al torneo de baloncesto, Grupo A, sábado esta mañana.

Polonia ha vencido a Senegal por 95 puntos contra 59. El primer tiempo terminó 49-25 favorable a los polacos, que fueron siempre por delante en el marcador.

Polonia ha vencido a Senegal por 95 puntos contra 59. El primer tiempo terminó 49-25 favorable a los polacos, que fueron siempre por delante en el marcador.

CUBANO BATIÓ TRES RECORDS

MUNICH, 29 (PL). El cubano Rolando Chang encabezó el grupo eliminatorio "A" de la categoría pluma, totalizando 377.5 kilos en las tres modalidades, durante la jornada del torneo olímpico de levantamientos de pesas.

Clasificación del grupo A en la categoría pluma, hasta 60 kilos. Rolando Chang, Cuba, 377.5 Kgs. (120-115-142.5).

Clasificación del grupo A en la categoría pluma, hasta 60 kilos. Rolando Chang, Cuba, 377.5 Kgs. (120-115-142.5).

ELIMINADO REMERO CHILENO

MUNICH, 29 (PL). Los singlistas Rodmans Janis, de Chile y Guillermo Spanner, de México, fueron eliminados hoy en las pruebas de repechaje de "Scullas" de los vigésimos juegos olímpicos.

En las pruebas eliminatorias, disputadas hace dos días, Alberto Demidoff (Argentino), Yuri Malitshov (URSS) y Valchev Yordan (Bulgaria) aseguraron el pase a semifinales, ganando en sus respectivas series.

En las pruebas eliminatorias, disputadas hace dos días, Alberto Demidoff (Argentino), Yuri Malitshov (URSS) y Valchev Yordan (Bulgaria) aseguraron el pase a semifinales, ganando en sus respectivas series.

ELIMINADO REMERO CHILENO

MUNICH, 29 (PL). Los singlistas Rodmans Janis, de Chile y Guillermo Spanner, de México, fueron eliminados hoy en las pruebas de repechaje de "Scullas" de los vigésimos juegos olímpicos.

ELIMINADO REMERO CHILENO

MUNICH, 29 (PL). Los singlistas Rodmans Janis, de Chile y Guillermo Spanner, de México, fueron eliminados hoy en las pruebas de repechaje de "Scullas" de los vigésimos juegos olímpicos.

ELIMINADO REMERO CHILENO

MUNICH, 29 (PL). Los singlistas Rodmans Janis, de Chile y Guillermo Spanner, de México, fueron eliminados hoy en las pruebas de repechaje de "Scullas" de los vigésimos juegos olímpicos.

ELIMINADO REMERO CHILENO

MUNICH, 29 (PL). Los singlistas Rodmans Janis, de Chile y Guillermo Spanner, de México, fueron eliminados hoy en las pruebas de repechaje de "Scullas" de los vigésimos juegos olímpicos.

ELIMINADO REMERO CHILENO

MUNICH, 29 (PL). Los singlistas Rodmans Janis, de Chile y Guillermo Spanner, de México, fueron eliminados hoy en las pruebas de repechaje de "Scullas" de los vigésimos juegos olímpicos.

CAMARA

Cámara de Diputados

SESION 32 a., ORDINARIA., EN MIERCOLES 23 DE AGOSTO DE 1972

DE 16 A 20.48 HORAS

PRESIDENCIA DE LOS SEÑORES CERDA, DON EDUARDO; FUENTES, DON CESAR Y BARRIONUEVO, DON RAUL

Secretario, el Señor Guerrero, Don Raúl. Prosecretario, el Señor Parga, Don Fernando

(VERSION OFICIAL)

Rectificación a la presente Sesión

26. ANALISIS DE LA SITUACION DE LA PEQUEÑA Y MEDIANA MINERIA.

El señor PENNA — Señor Presidente, en la exposición que voy a hacer sobre la pequeña minería, hay cuatro pequeños gráficos estadísticos. Deseo incorporarlos en la parte correspondiente de mi intervención. Le ruego solicitar el acuerdo de la Sala ahora que hay quórum.

El señor OLAVE — (Cómo se van a insertar unos cuadros, si no sabemos su contenido)

El señor PENNA — Son pequeños y se refieren a la minería. No voy a hablar en contra de nada.

El señor BARRIONUEVO (Presidente accidental) — No hay quórum en la Sala, señor Diputado.

El señor AMUNATEGUI — (Hasta en la minería tienen miedo)

El señor PENNA — Señor Presidente, está claro, para la opinión pública, que las

empresas tradicionales de la gran minería, esto es, Chuquibambilla, "El Salvador" y "El Teniente", bajaron su producción, en 1971, en 60.000 toneladas con respecto a 1970, y este desastre solo pudo ser compensado por la puesta en marcha de dos grandes establecimientos mineros nuevos: Exótica y Andina, que en conjunto, iniciaron su producción en este año y produjeron 88 mil toneladas.

Durante los siete primeros meses de 1972, las empresas tradicionales no logran mejorar la situación del mismo período de 1971. Sin embargo, no sólo en la gran minería hay un gran deterioro, sino que en toda la minería chilena del cobre se ven situaciones similares y la situación de la pequeña y mediana minería también se ha ido agravando hasta límites peligrosos.

Según CODELCO, el siguiente cuadro nos muestra las cifras de producción de este sector.

PRODUCCION DE LA MINERIA, 1971	MEDIANA Y PEQUEÑA		
	1969	1970	1971
(En miles de toneladas métricas de cobre fino)			
Mantos Blancos	31,0	32,9	30,6
Disputada	33,6	34,4	34,3
ENAMI	53,6	53,4	54,6
Productores Independientes	29,5	26,4	17,5
	147,7	151,1	137,0

Se puede apreciar que en el sector pequeña y mediana minería hubo durante 1971 una menor producción de 14 mil 100 toneladas métricas de cobre con respecto a 1970. De estas 6 mil 400 corresponden a la disminución conjunta de Mantos Blancos y Disputada y 7 mil 700 corresponden a la disminución de la producción conjunta de ENAMI y los productores independientes.

Según nuestras informaciones, durante 1972 ha continuado el deterioro de la producción de Mantos Blancos y Disputada.

Sin embargo, en esta oportunidad nos interesa analizar aquí la situación de los últimos dos sectores productivos de la minería del cobre: ENAMI y productores independientes, porque allí está contabilizada la producción de 6 a 8 mil productores mineros de todo tipo que entregan su esfuerzo al país trabajando de Santiago al Norte, y por lo tanto, cualquier situación de descenso de la producción afecta a más de 30 mil jefes de familia que trabajan directamente en el sector.

La producción de ENAMI está condicionada fundamentalmente por la materia prima que le entregan dos grupos de productores mineros básicos. El

primer grupo son los mineros puros, es decir, que sólo tienen minas y que no tienen plantas de beneficio y venden sus minerales a ENAMI. Esta institución, en sus plantas de concentración, obtienen los concentrados o precipitados de cobre que envía después a sus fundiciones y refinerías de Papipote y Las Ventanas, donde obtiene el cobre metálico.

Este es el sector más numeroso, pero más modesto de la minería chilena. En general aquí está incluido el sector Cooperativo. El segundo grupo lo constituyen los productores mineros que, además de la mina, tienen plantas de beneficio en las cuales primero concentran sus minerales y venden estos concentrados a ENAMI, la cual los envía directamente a sus fundiciones y refinerías.

La producción del sector productores independientes la constituyen los productores mineros que tienen las mismas características del grupo segundo, o sea tienen plantas de concentración; pero se diferencian en que, en vez de vender sus concentrados a ENAMI, los exportan directamente.

Examinemos el cuadro de CODELCO para las producciones de esos sectores:

PRODUCCION EN MILES DE TONELADAS METRICAS DE COBRE FINO	1969 1970 1971		
	ENAMI	53,6	53,4
Productores Independ.	29,5	26,6	17,5
	83,1	79,8	72,1

Sin embargo, durante este Gobierno ha habido una política que quedó expresada por el Presidente de la República en su mensaje del 21 de mayo, en que los productores independientes han ido siendo absorbidos por ENAMI, ya sea a través de interventores o formando sociedades mixtas o simplemente comprando sus activos.

Desde este modo, durante 1971 dichos productores independientes, a medida que eran siendo traspasados al área social, fueron dejando de exportar directamente y empezaron a entregar sus concentrados y precipitados a ENAMI.

Los siguientes productores, que exportaban directamente, han sido traspasados al área social: Chile Canadian, de Talta, que produce precipitados; Chatal, de Inca de Oro, que produce precipitados; Pannucillo, de Ovalle, concentrados y precipitados; San Carlos, de Antofagasta, "Tocopilla", en Tocopilla, que produce concentrados; "Aconcagua", en Antofagasta, que produce precipitados; Minera Pudahuel, en Santiago, que produce concentrados. Y además, otras sobre las que no tenemos informaciones comprobadas.

De modo que en la misma medida en que el sector productores independientes tiende a desaparecer, ENAMI debería incrementar su producción. Sin embargo, del cuadro superior se desprende que el sector productores independientes bajó en 9 mil toneladas su producción, disminución que de ninguna manera es compensada por el incremento de producción de ENAMI, que es sólo de 1.300 toneladas y el conjunto baja en 7.700 toneladas.

La producción de ENAMI depende fundamentalmente del trabajo de los productores mineros, que son los que le proporcionan la materia prima. Hemos visto que el grupo más numeroso y modesto de la minería lo constituyen los productores mineros que le venden minerales a ENAMI. Aquí está incluida el área de cooperativas mineras, que es un sector nuevo de productores.

Para ver el comportamiento de las compras de ENAMI hemos separado en los boletines oficiales las compras hechas por esta institución en dos sectores: a) compra de minerales de todo tipo y b), compra de concentrados y precipitados. Está expresado en miles de toneladas de cobre fino.

ENAMI	COMPRA DE COBRE EN PRODUCTOR MINEROS		
	En miles de toneladas de cobre fino		
	En minerales	En concentrados y precipitados	Total compra
1964	15,9	17,3	33,2
1965	21,0	20,7	41,7
1966	27,9	20,4	48,3
1967	30,0	19,6	49,6
1968	36,2	20,9	57,1
1969	38,5	21,7	60,2
1970	40,8	25,7	66,5
1971	39,7	29,4	69,1

Se puede concluir que la compra de cobre fino contenido en minerales que venía subiendo sin interrupción desde 1965, en 1971 empieza a bajar.

Por otra parte, las compras de cobre fino en concentrados y precipitados, que se habían estacionado entre 1965 y 1968 y que subió en 25% entre 1969 y 1970, se incrementa en otro 15% en 1971. Sin embargo, este incremento de 1971 se debe fundamentalmente a que ENAMI absorbió una parte considerable del sector productivo

independientes que exportan directamente y que no son producciones nuevas para Chile.

Sin embargo, durante 1971 solamente se inició un proceso de deterioro que ha adquirido rápida velocidad en los primeros meses de 1972. En efecto, comparando las compras efectuadas por ENAMI durante los primeros 5 meses de los años 1970, 71 y 72 se puede apreciar lo siguiente: la compra de minerales, que era de 16,9 toneladas, en 1970 bajó a 16,4 y en 1972, a 13,8 toneladas.

ENAMI			
Compra de cobre en productos mineros			
5 meses: Enero a Mayo			
En miles de toneladas de cobre fino.			
	En minerales	En concentrados y precipitados	Total compra
1970	16,9	10,2	27,1
1971	16,4	12,1	28,5
1972	13,8	13,3	27,1

Se desprende claramente que en los cinco primeros meses de 1972 suben los concentrados por la misma razón anterior. No ha sido posible conseguir con ENAMI las cifras acerca de la cantidad de cobre fino adquirido a las empresas de productores independientes que hoy forman el área social y que son las que están distorsionando las estadísticas. Según las cifras publicadas, ENAMI habría incrementado la producción al aumentar el total de las compras de productos mineros, pero esto no es verdad, porque hoy no se puede analizar los sectores ENAMI y productores independientes separadamente, sino en su conjunto. Y hemos visto al principio que el conjunto ha bajado su producción en cerca de un 10% en 1971 respecto a 1970.

Hemos dicho que durante 1971 los mineros no estaban reponiendo sus maquinarias, que estaban agotando sus existencias de repuestos y otros elementos de trabajo, pero que seguían trabajando en una labor heroica, para mantener las faenas. También hemos dicho que con la tarifa de compra de ENAMI no les era posible pagar las imposiciones del Servicio de Seguro Social ni de la Caja de Empleados Particulares y estaban contrayendo con esas instituciones, inmensas deudas, y que tenían fuertes deudas con el comercio local y documentos bancarios impagos.

Por lo general, el empresario minero es un hombre de esfuerzo, y que sólo sabe de minas y de trabajo duro.

Pero lo peor es que también advertimos, y no fuimos escuchados, que los mineros estaban consumiendo sus reservas. La minería, como la agricultura, necesita de un proceso para producir. En la agricultura, hay que regar, arar, echar la semilla, cultivar y esperar que la planta crezca para cosechar. En la minería hay que reconocer, preparar y explotar. Es decir, primero hay que buscar la veta y saber qué potencia tiene; después, acondicionar la mina con pique de acceso, socavones de trabajo, chimeneas de ventilación, etcétera, y sólo entonces entrar a explotar. Cuando se termina de explotar un block de minerales, necesariamente debe estar preparado otro.

Dijimos que en 1971 los mineros se estaban limitando a consumir sus reservas y, aun así, tenían fuertes pérdidas, de modo que no estaban ni reconociendo ni preparando nuevas explotaciones, y que en cuanto estas reservas se agotaran, la pequeña minería entraría en crisis total, ya que no sólo bajaría la producción, sino que se entraría en un proceso de destrucción de minas, que traería incalculables daños para el país.

Diputados y Senadores de mi Partido insistimos hasta el cansancio en estas cosas fundamentales que hemos palpado en la realidad de lo que está sucediendo, y que hoy día creo haber demostrado con las propias estadísticas oficiales.

No hemos entrado aquí a analizar la administración de ENAMI. Su Vicepresidente — como consta en el acta oficial de la Comisión y lo que, además, está reflejado en una cinta magnética de la misma — declaró que el déficit de ENAMI era de 5 mil millones de escudos, cifra que, después, en una actitud increíble de superficialidad, redujo en declaraciones de prensa a mil 380 millones. No nos detendremos tampoco aquí a considerar de qué, a pesar de estar bajando sus compras al sector minero y no subir su producción, ENAMI ha aumentado su personal en mil trescientos trabajadores, entre obreros y empleados, según sus propias estadísticas.

No es que no nos interese, por el contrario, creemos que es de suma importancia para el país saber cómo se está manejando una de las empresas más importantes del país, por los dólares que produce. Nos interesa su personal, su administración y el avance de su tecnología, pero hasta aquí, salvo los signos externos, no nos ha sido posible obtener cifras de los costos en las plantas de tratamiento, de fundición y de refinación. Nos interesan los planes de expansión que quedaron diseñados e, incluso, financiados en el Go-

mercado internacional se ha mantenido en alrededor de 48.

Pero lo que no dicen es que el dólar lo han cotizado, en el mejor de los casos, a 15,80 escudos, cuando debieron haberlo cotizado a 28. En otras palabras, el minero habría preferido que le pagaran el precio internacional de 48 y no de 60, pero que el dólar fuera a 28 y no a 15,80. Hoy día, le seguirán pagando su cobre como si el precio fuera de 60, pero con un dólar a 20 escudos, cuando, en realidad, el minero prefiere que le paguen 48, pero con un dólar más real, de 50 escudos, por lo menos. Lo curioso es que le pagan sus tarifas con dólar a 20, cuando el minero tiene que comprar sus elementos de trabajo importados con un dólar a 40.

Tengo aquí un informe de SADEMI, de precios de elementos para la minería entre enero de 1972 a la fecha.

RUBROS	PRECIO ENERO 1972	PRECIO A LA FECHA 17 AGOSTO 1972
Bombas anti-ácidas M-17	12.760	17,4%
Reactivos importados		10,4%
Motores 20 HP import.	13.200	25,0%
Aceros minas (brocas, acero)	13.110 el kk	19,8%
Lianas acero manganeso	35,00 el par	100%
Guantes de cuero corto	269,0	20,0%
Ruedas neumáticas carret	672	13,0%
Palas punta huevo (docena)	80	8,0%
Cascos	15,00	9,0%
Mangos para pala	64,00	11,0%
Picotas	58,00	11,0%
Combos 8 libras	137,50	12,0%
Combos 25 libras	14,00	10,0%
Mangos para picotas	6,50	15,0%
Sacos metaleros	0,70	10,5%
Acido sulfúrico		10,5%
Chatarra		10,5%
Fulminantes		100%
Dinamita		4,6%
Rodamientos		20,0%
Botas de goma	69	9,0%

DIGAN LO QUE DIGAN los niños de Santiago PREFIEREN el circo verdadero BAJO CARPA MODERNA EN ALAMEDA 1461 entre San Martín y Amunátegui

VIERNES 1° SEPT. DEBUT PRIMER SHOW CIRCUS noche 9.40. HOY COMPRE SUS BOLETOS NUMERADOS PALCOS PREFERENCIAS.

1972
Vuelve a Santiago
BUFFALO BILL CIRCUS

el legendario Jinete del Far West Americano

SABADO 2 y DGO. 3 triples shows circus MATINEE INFANTIL 3.15 VERMUT 6.30 y NOCHE 9.40 en ALAMEDA 1461

REGALOS PARA MATRIMONIOS Y SANTOS
CASA JAPONESITA
MONEDA 1045 PASAJE EDWARDS LOCAL 1070 CREDITOS

el frio y la bronconeumonía vienen de la mano...
DONDE ANDA UNO ANDA EL OTRO, BUSCANDO SIEMPRE UNA PEQUEÑA VICTIMA.

SEÑORA MAMA, SU NIÑO NECESITA DEL CALOR LA TERNURA Y PREOCUPACION QUE SOLO USTED PUEDE DARLE. POR ESO, SI PRESENTA FIEBRE, TOS O QUEJIDOS, CORRA CON EL AL CONSULTORIO IMPIDIENDO ASI LA BRONCO-NEUMONIA.

ASEGUREMONOS QUE EL PEQUEÑO SEA GRANDE MAÑANA.



La inestabilidad. El otro factor que ha causado el deterioro de la minería es la inestabilidad. En general, la "toma" de establecimientos mineros, las intervenciones indiscriminadas y la clara definición de estatización ha terminado por deprimir la minería.

Está fresco el problema y la persecución en Andacollo, donde sin hacerse una prospección seria, se ha llamado a los mineros a que abandonen la región para instalar allí una sola explotación, sin haber determinado con seguridad las reservas ni saber de dónde sacaron el capital, fuera de que activistas políticos rondan tratando de producir el caos.

Tenemos también el caso del Cerrado, en el interior de Cabildo, donde el interventor corrompido expulsó a los empleados, todos con formación técnica a través de años de trabajo. Hoy día ese establecimiento está produciendo la mitad.

La amenaza constante que pesa sobre el minero lo tiene en una "tembladera" tal que no se atreve a invertir ni a hacer prospecciones ni reconstrucciones.

La falta de repuestos es la tercera causa de la baja de la producción minera. No se encuentran brocas ni materiales de hierro, neumáticos, camiones de transporte, repuestos ni dinamita y explosivos.

Todos estos elementos fundamentales en el trabajo de los mineros, desespecialmente en el caso de la estatización a pesar de esta escasez, estamos presenciando una paralización de la pequeña minería. Si no se cambian estas condiciones que producen lamentable destrucción de la minería.

Nada más, señor Presidente.

—Los cuadros que figuran en el discurso del señor Parga se acordó insertarlos en la sesión 33a., de 23 de agosto.

ROBERTO GUERRERO GUERRERO JEFE DE LA REDACCION DE SESIONES

MUNICIPALIDAD DE SANTIAGO AVISO

Se pone en conocimiento del público, en cumplimiento a lo dispuesto en el Art. 550 de la Ordenanza General de Construcciones y Urbanización, que la Ilustre Municipalidad por Acuerdo 365 del 31 de julio de 1972, determinó modificar el Plano Regulador de Santiago en el sentido de que se suprima el trazado de calle proyectado de Oriente a Poniente en el interior de la manzana comprendida entre calles NICOLAS PALACIOS, DOCTOR GARCIA GUERRERO, JUAN DE BARRIOS Y DOCTOR SIERRA, de acuerdo al plano 4439/40.

Los interesados en conocer los antecedentes de esta modificación pueden consultarlos en la Sección Plan General Urbano de la Dirección de Obras, Merced 753, 3° piso, de 9.30 a 11 horas.

ALFREDO JOHNSON VILLARINO DIRECTOR DE OBRAS MUNICIPALES

MUNICIPALIDAD DE SANTIAGO AVISO

Se pone en conocimiento del público, en cumplimiento de lo dispuesto en el Art. 550 de la Ordenanza General de Construcciones y Urbanización, que la I. Municipalidad de Santiago por Acuerdo N° 364 del 31 de julio de 1972, resolvió modificar el Plano Oficial de la Comuna, de la Alameda Bernardo O'Higgins, en el tramo entre Las Rejas y Bernal del Mercado.

Los interesados en conocer los antecedentes de la modificación en referencia, pueden consultarlos en la Sección Plan General Urbano de la Dirección de Obras Municipales, Merced 753, 3er. Piso, de 9.30 a 11 horas.

ALFREDO JOHNSON VILLARINO DIRECTOR OBRAS MUNICIPALES

Hipódromo Chile

Miércoles 30 de Agosto de 1972

PRIMERA CARRERA 1.200 Mts. A las 15 hrs. Ind. 0 PRIMERA VALIDA PARA LA TRIPLE N 1

1	Beduino	54	E. González	5
2	Bucarest	54	R. López	11
3	Cántico	54	L. González	10
4	Potrero	54	R. Jacquez	13
5	Stork	54	Stgo Soto	2
6	Peyton Place	54	Vte. Rojas	14
7	Telescópica	54	J. Aracena	9
8	Trini Trina	54	S. Campos	1
9	Oxigenada	54	R. González	8
10	Tyserant	54	G. Fernández	4
11	Camele	54	P. Salinas	15
12	Natai	54	P. Cerón	12
13	Encerrada	54	A. Cabrera	16
14	Espinal	54	N. N.	6
15	Hualcacha	54	N. N.	7
16	Renacimiento	54	J. Pérez	3

SEGUNDA CARRERA 1.200 Mts. A las 15:30 hrs. CONDICIONAL. SEGUNDA VALIDA PARA LA TRIPLE N 1

1	Ames	56	J. Amestelly	5
2	Castro	56	C. Diaz	11
3	Desvergonzado	56	L. Yáñez	10
4	En Veremos	56	C. Rivera	13
5	Hueso Pituco	56	E. Cabrera	2
6	latros	56	J. Aracena	14
7	Juncalito	56	D. Basoalto	9
8	Lotus	56	J. Torres	1
9	Mondrian	56	L. González	8
10	Pato Malo	56	C. Leighton	4
11	Pincey	56	E. Sepúlveda	15
12	Pitin	56	L. Cifuentes	12
13	Sheik	56	L. Murillo	16
14	Skersony	56	P. Herrera	6
15	Trasnochador	56	Vte. Rojas	7
16	Trineo	56	G. Farfán	3

TERCERA CARRERA 1.200 Mts. A las 16 hrs. Ind.: 1 al 0. TERCERA VALIDA PARA LA TRIPLE N 1

1	Dulce	54	O. López	5
2	Olive Tree	54	J. Castillo	11
3	Royal Air	54	A. Pereira	10
4	Sandra del Pilar	54	G. Farfán	13
5	Avanti Bona Sorte	53	P. Cerón	2
6	Botarato	53	M. Escudero	14
7	Errada	53	C. Rivera	9
8	Flor de Cactus	53	Vte. Rojas	1
9	Gitanada	53	P. Herrera	8
10	Gutierrez	53	E. Soto	4
11	Indiana	53	L. Camus	15
12	Pio Baroja	53	L. Murillo	12
13	Regalón	53	J. Carrasco	16
14	Soldadura	53	C. Ojeda	6
15	Tablita	53	P. Salinas	7
16	Vieil Amour	53	J. Aracena	3

CUARTA CARRERA 1.200 metros, a las 16:30 Hrs. CONDICIONAL

1	Agaton	56	N. N.	5
2	Alibour	56	Edo Cabrera	11
3	Bonaresse	56	L. Yáñez	10
4	Don Roque	56	V. Rojas	13
5	El Jorobado	56	L. González	2
6	El Inmortal	56	N. N.	14
7	Gran Manolo	56	Alej. Farias	9
8	Mástil	56	J. Carrasco	1
9	Ninhue	56	O. López	8
10	Piaggio	56	C. Diaz	4
11	Poeta	56	Edo. Soto	15
12	Punto	56	J. Valenzuela	12
13	Scots Boy	56	C. Rivera	16
14	Señorito	56	P. Aliaga	6
15	Togo	56	J. Amestelly	7
16	Viejo Gaga	56	C. Jorquera	3

QUINTA CARRERA 1.200 metros, a las 17 Hrs. CONDICIONAL

1	Aniñado	56	C. Sepúlveda	5
2	Azote	56	L. Camus	11
3	Baratero	56	V. Rojas	10
4	Buenazo	56	A. Pereira	13
5	Enojón	56	R. Jacquez	2
6	Gradual	56	J. Amestelly	14
7	Manos	56	L. Murillo	9
8	Ojal	56	R. González	1
9	Pasatiempo	56	L. Yáñez	8
10	Pibe de Oro	56	G. Farfán	4
11	Rudnik	56	V. Ubilla	15
12	Tarso	56	V. Bravo	12
13	Titanos	56	C. González	16
14	Torrente	56	C. Leighton	6
15	Trambolo	56	O. López	7
16	Tumao	56	S. Vásquez	3

SEXTA CARRERA 1.200 metros a las 17:40 Hrs. Indice 9 al 5. 1.a DE LA QUINTA DEL CHILE.

1	Biología	54	Gmo. Fernández	5
2	Bisnaga	53	L. Hevia	11
3	Maria Soledad	53	P. Cerón	10
4	Pete el Negro	53	R. González	13
5	Sal de Mesa	53	C. González	2
6	Seda Negra	53	V. Ubilla	14
7	Travisana	53	L. Rivera	9
8	Chafari	52	V. Rojas	1
9	El Santo	52	C. Amestelly	8
10	Personita	52	L. Camus	4
11	Seducer	52	S. Vásquez	15
12	Young Dog	52	E. Guzmán	12
13	Zorrero	52	N. N.	6
14	Freión	51	M. Ramirez	7
15	Tempista	51	C. Rivera	3

SEPTIMA CARRERA 2.000 metros Clásico P. de Reglamento a las 18:05. Dupla exacta solamente.

1	Intocable	61	P. Ulloa	2
2	Naspur	61	S. Azócar	1
3	El Rey	59	S. Vásquez	4
4	Ponche Crema	59	J. Amestelly	3

Pronósticos de la Prensa Hipódromo Chile

	LA NACION	EL ENSAYO	LA HIPICA	LAS ULTIMAS NOTICIAS	LA SEGUNDA	LA TERCERA	JOHN TIMBA	EL SIGLO	EL CLUB
1	Espinal Renacimiento Peyton Place	Renacimiento Cántico Tyserant	Stork Natai Encerrada	Natai Stork Cántico	Cántico Natai Peyton Place	Renacimiento Telescópica Potrero	Peyton Place Tyserant Natai	Tyserant Natai Stork	Stork Natai Encerrada
2	Trineo Catruto Lotus	En Veremos Amos Pitin	Catruto Pitin Trasnochador	Catruto Pitin Desvergonzado	Catruto Pitin Trasnochador	Pitin latros Sheik	En Veremos Catruto Monodrilán	Catruto Pitin En Veremos	Catruto Pitin Trasnochador
3	Dulce Royal Air Indiana	S. del Pilar F. de Cactus Regalón	Royal Air F. de Cactus S. del Pilar	Regalón Royal Air Flor de Cactus	Regalón S. del Pilar Royal Air	Pio Baroja A. B. Sorte Olive Tree	F. de Cactus Dulce Errada	Royal Air F. de Cactus S. del Pilar	Royal Air F. de Cactus S. del Pilar
4	Agaton Mástil Ninhue	Señorito Ninhue Don Roque	Ninhue Mástil Señorito	Señorito Ninhue Mástil	Mástil Ninhue Bonaerense	Señorito Punto Gran Manolo	Mástil Ninhue Señorito	Ninhue Mástil Togo	Ninhue Mástil Señorito
5	Pasatiempo Titanos Tumao	Tumao Baratero Buenazo	Tumao Baratero Pasatiempo	Tumao Pasatiempo Baratero	Rudnik Titanos Baratero	Baratero Titanos Pasatiempo	Tumao Pasatiempo Rudnik	Pasatiempo Tumao Baratero	Tumao Baratero Pasatiempo
6	Seducer Chafari Seda Negra	Seducer Sal de Mesa Chafari	El Santo Chafari Sal de Mesa	Seducer Chafari El Santo	Seda Negra Seducer Sal de Mesa	El Santo Chafari S. de Mesa	Chafari Seda Negra Sal de Mesa	El Santo Chafari Sal de Mesa	El Santo Chafari Sal de Mesa
7	Naspur El Rey	El Rey Naspur	El Rey Naspur	El Rey Naspur	El Rey Naspur	El Rey P. Crema	El Rey Naspur	El Rey Naspur	El Rey Naspur
8	Shing Fu Racket Mididi	La Lelita Kárate Parammon	Ociosa Mi Lindita Racket	Mi Lindita Racket Shing Fu	Incendiaría Mididi Ociosa	Racket Incendiaría Shing Fu	Middidi Incendiaría Shing Fu	Parammon Middidi Shing Fu	Ociosa Mi Lindita Racket
9	Muy Negro Don Aniceto Curpeumo	Muy Negro Juan Carlos Relicario	Muy Negro Don Aniceto Curpeumo	Juan Carlos Don Aniceto Muy Negro	Relicario Muy Negro Juan Carlos	Tres Espigas Muy Negro Don Aniceto	Juan Carlos Muy Negro Don Aniceto	Juan Carlos Relicario Buen Niño	Muy Negro Don Aniceto Curpeumo
10	Melódico Vira Vira Cobija	Cantorcita Kalsay Impar	Rectoría Vira Vira Umbrosa	Melódico Umbrosa Kalsay	Umbrosa Impar Kalsay	Impar Cantorcita Sweet Maid	Vira Vira Umbrosa Melódico	Melódico Vira Vira Arribatado	Rectoría Vira Vira Umbrosa
11	Espolazo Ortona La Mejor	Espolazo Kárate Scarzella	Espolazo Anabel Lee Ortona	Guardian Espolazo Kárate	Espolazo Guardian Kárate	Rovigo Kárate Scarzella	Ortona Pelucón Espolazo	Kárate Espolazo Guardian	Espolazo Anabel Lee Ortona
12	Pelilla Bravio Wotan	Rosa Linda Bravio Malvazul	Rosa Linda Bravio Pelilla	Jazz Band Snow Native Rosa Linda	Bravio Hopeful Pelilla	Pelilla Considerada Corajudo	Bravio Pelilla Corajudo	Bravio Silbato Rosa Linda	Rosa Linda Bravio Pelilla
13	Pitágoras Anatómico A. Natia	Real Madrid Carboncito Milano	Anatómico Carboncito	Anatómico Milano Huicano	Anatómico Carboncito Salvatierra	Milano Pretor Real Madrid	A. Natalia Anatómico Real Madrid	Egina Pretor Alicia Natalia	Anatómico Milano Carboncito

OCTAVA CARRERA 1.200 metros a las 18:35 horas. Hand. Ind. 38 al 27 2a. de la 5a. del Chile.

1	Girón	59	O. López	5
2	La Lelita	56	G. Lizama	11
3	Virna Lidi	56	J. Barraza	10
4	Mi Lindita	55	J. Amestelly	13
5	Ociosa	55	L. Yáñez	2
6	Parammon	48	J. Castillo	9
7	Chiquillada	54	C. Rivera	1
8	Esquellina	52	G. Farfán	8
9	Incendiaría	51	O. Escobar	4
10	Straight Line	51	A. Poblete	12
11	Racket	50	A. Parra	6
12	Mididi	49	C. Amestelly	7
13	Shing Fu	48	P. Castillo	3

NOVENA CARRERA 1.200 metros Hand. a las 19:05 horas Ind. 26 al 16 3a. serie de la 5a. del Chile.

1	Buen Niño	58	L. Yáñez	5
2	Fusil	58	M. Moreno	11
3	Matinal	57	C. Leighton	10
4	Visión	57	A. Parra	13
5	Muy Negro	56	C. González	2
6	Tres Espigas	56	A. Salas	9
7	Curpeumo	54	M. Ramirez	8
8	Sello	54	P. Cerón	4
9	Relicario	50	C. Jorquera	4
10	Don Aniceto	51	J. Castillo	12
11	Narino	51	V. Rojas	6
12	Juan Carlos	49	L. Murillo	7
13	Pauling	48	L. Rivera	3

DECIMA CARRERA 1.200 metros Hand. a las 19:35 horas. Ind. 3 al 2 4a. de la 5a. del Chile.

1	Arrebatado	54	P. Cerón	5
2	Impar	54	H. Ulloa	11
3	Michel	54	E. Naranjo	10
4	Rectoría	54	J. Amestelly	13
5	Monteleón	54	G. Fernández	2
6	Melódico	53	H. Ojguin	14
7	Sweet Maid	54	L. Yáñez	9
8	Umbrosa	53	O. López	4
9	Cantorcita	53	G. Farfán	8
10	Cobija	53	H. Pilar	6
11	Chanquito	53	N. N.	15
12	Esraia	53	N. N.	12
13	Kalsay	53	L. González	6
14	Pinchiquita	53	G. Pinto	7
15	Vira Vira	53	J. Barraza	3

UNDECIMA CARRERA 1.200 Metros. Hand. a las 20:05 horas. Ind. 6 al 4 5a. de la 5a. del Chile.

1	Dhaulagiri	54	A. Salas	5
2	Graciete	54	C. González	11
3	Riprap	54	L. Yáñez	10
4	Rovigo	54	P. Castillo	13
5	Snow Mist	54	N. N.	2
6	Espolazo	53	E. Guzmán	9
7	Pelucón	53	J. González	1
8	Scarzella	53	L. Caroca	8
9	Anabel Lee	52	L. Camus	4
10	Guardián	52	E. Soto	12
11	Marote	52	O. López	6
12	La Jeje	52	P. Cerón	7
13	Ortona	52	G. Lizama	3

DUODECIMA CARRERA 1.200 Metros. Hand. a las 20:40 horas. Ind. 15 al 13

1	Humberto	54	G. Pinto	5
2	Lord Conrad	54	M. Ramirez	11
3	Pelilla	54	O. López	10
4	Bravio	53	V. Rojas	13
5	Considerada	53	A. Parra	2
6	Dianalinda	53	J. Amestelly	14
7	Jazz Band	53	S. Azócar	9
8	Premeditacion	53	H. Ulloa	1
9	Rosa Linda	53	L. Yáñez	8
10	Silbato	53	J. M. Aravena	4
11	Show Native	53	C. Rivera	15
12	Wotán	53	R. González	12
13	Corajudo	52	F. Meneses	16
14	Hopeful	52	L. Murillo	6
15	Malvazul	52	J. Castillo	7
16	Pilusa	52	L. Rivera	3

GRAN DUELO GRAN: NASPUR Y EL REY

Una reunión extraordinaria de carreras a beneficio de la Federación de Deportes Ecuestres se efectuará esta tarde en La Palma. El clásico, que llevará el mismo nombre de la institución beneficiada, se constituirá en su principal atractivo. Se desarrollará sobre distancia de 2.000 metros y el premio al vencedor ascenderá a la suma de \$5.000.000.

En él estarán presentes sólo cuatro competidores, pero, a decir verdad, lo mejorcito en pruebas de fondo. Se medirán por primera vez los dos más grandes exponentes en distancias de largo aliento, nos referimos a Naspur, representante de la generación de 1967, y El Rey, que representa a los del año 1968. Será un duelo digno de presenciar, y sin temor a equivocarnos, difícilmente tendremos otra ocasión de ver frente a frente a dos colosos.

INTOCABLE. 61 kilos; Pedro Ulloa. En reciente presentación ocupó el tercer lugar en los 2.000 metros del clásico "República del Perú", de Rey de Oro, a 3/4 cuerpos de él. Será presentado a tan importante evento en su mejor postura. Aunque en el papel aparece con secundaria opción, es capaz de dar una sorpresa.

NASPUR. 61 kilos; Sergio Azócar. No actúa desde el 27 de noviembre del año pasado, fecha en la que derrotó por diez cuerpos a Mediatore, en los 2.200

metros del clásico "Gran Premio Hipódromo Chile". Tiempo: 2.16,3/5. En esta oportunidad será la primera que actúa bajo la dirección de su nuevo entrenador. Cuenta con un cotejo de extraordinaria calidad, previo a este compromiso. Nuestro favorito.

EL REY. 59 kilos; Sergio Vásquez. El hijo de Straight Die llegará a esta competencia precedido de dos importantes victorias. La primera de ellas la consiguió en esta misma cancha el día 13 de mayo, donde derrotó a El Tirón por 9 1/2 cuerpos, en los 2.400 metros del clásico "Saint Leger". Tiempo: 2.31,2/5, pista normal. El último lo consiguió, recién el día 9 de agosto, aventajando por 12 cuerpos a Breslaro, en los 1.500 metros del clásico "Bernardo O'Higgins". Tiempo 1.31, pista barrosa. Para segundo.

PONCHE CREMA. 59 kilos; Juan Amestelly. Hubo una época en la que el hijo de Achernar llegó a convertirse en uno de las mejores opciones, en tiros de medio fondo. Posteriormente fue bajando gradualmente, y tan auspiciosos comienzos fueron borrados de una plumada. Últimamente se ha visto un tanto recuperado, pero aún está lejos de conseguir sus mejores condiciones. Tiene cotejos de gran factura, pero insistimos, no pueden pretender superar a los más indicados, aunque insistan que la arena palmeña es la tumba de los cracks.



Cuatro frecuentes ganadores, especialmente en La Palma, cambian opiniones. Allí están Juan Pérez, Guillermo Fernández, Eduardo Soto y Jorge Castillo. Más de una victoria saldrá de este grupo en la reunión de hoy.

O. SILVA LLEGO A LOS 50 TRIUNFOS

Oscar Silva llegó ya a las 50 victorias, lo que constituye una clara demostración de su reconocida capacidad. Tiene siete triunfos de ventaja sobre Humberto Vera.

Entre los jinetes, el más destacado fue Sergio Vásquez, que conquistó cuatro puntos. Está corriendo con la maestría que ha vislumbrado desde sus primeras presentaciones. Esos triunfos le permitieron igualar a Valentín Ubilla, y ambos llevan 73, con tres de ventaja sobre Luis Yáñez y cuatro sobre Sergio Azócar.

Así quedaron las estadísticas:

PREPARADORES	JINETES		
10 OSCAR SILVA	50	1º VALENTIN UBILLA	73
20 Humberto Vera	43	2º SERGIO VASQUEZ	73
30 Oscar González	39	3º Luis Yáñez	70
40 David Álvarez	36	4º Sergio Azócar	69
50 Juan Melero	34	5º José M. Aravena	56
60 Julio Castro R.	30	6º Luis Toro	48
Jorge Inda G.	30	7º Gustavo Lizama	47
Delfín López	30	8º Oscar Escobar	42
90 Alvaro Brique	29	9º Luis Cifuentes	41
100 Gustavo Pombo	26	10º Carlos Sepúlveda	40
110 Luis E. Vásquez	25	11º Jorge Bórquez	39
120 Alvaro Abarca	24	12º Angel Marchant	37
130 Luis Álvarez B.	22	13º Carlos González	36
Augusto Brique E.	22	14º Luis Carvajal	35
Alejandro Martínez V.	22	15º Carlos Amestelly	33

DESCARGOS DE PESO

Los siguientes caballos han descargado peso para la reunión extraordinaria de esta tarde en La Palma:

CARTELERIA DE CINES

ASTOR Estado 257 (392112) Desde las 13 hrs. Ya no basta con rezar.

BANDERA Bandera 76 (714403) Desde las 10 hrs. El coraje del Pueblo.

CITY Agustinas 1022 (66687) Desde las 10.55 hrs. Una posibilidad entre mil.

CENTRAL Huérfanos 930 (335555) Desde las 11 hrs. "Madely".

CERVANTES M Cousino 134 (81093) Desde las 11 hrs. "El Gendarme se casa".

CINELANDIA Puento 540 (67532) Desde las 13 hrs. Modisto en Señoras. Los Planos Mecánicos.

CAPRI Monjitas 825 (392414) Desde las 10 hrs. Sombras Tenebrosas. Carter Asesino Implacable.

IDEAL CINEMA Mapocho 4117 (713384) Desde las 14 horas. Huida a Kasmir. Las tres caras del amor.

SECTOR SAN PABLO-ALAMEDA-ESTACION BRASIL. ALCAZAR. Avenida Brasil 373 (80122) Desde las 14 horas. Los peligros de Paulina. Cómprame un hombre. Topaz.

ALAMEDA- Alameda 2987 (91254) Desde las 12.30 horas. Cuando tu no estás. Me case con un cura. La hija del zorro.

BLANCO ENCALADA. Blanco Encalada 2820 (91787) Desde las 14. Horas. El Gnomo Móvil. Duelo de pillos. Los tres Caballeros.

ALESSANDRI. Alameda 2987 (86848z) Desde las 11 horas. "Sov Santana el Justiciero".

CARRERA. Alameda 2151 (86685) Desde las 14 horas. Una cuerda, un Colt. Un forastero de Paso Bravo.

COLON. San Pablo- Maipú (733146) Desde las 14 horas. Triángulo Prohibido Furor de Juventud. Skido.

MINERVA. San Pablo 3943 (791345) Desde las 14 horas. Huida de Kasmir. Las tres caras del amor.

O'HIGGINS. San Pablo 2281 (86929) Desde las 14 horas. Busco mi destino. Al maestro con cariño. El puente sobre el río Kway.

SECTOR INDEPENDENCIA-VIVACETA-EL SALTO. VALENCIA. Plaza Chacabuco (370288) Desde las 14 horas. La Final de un canalla. La mujer del pistolero. El último querrelero.

LIBERTAD. Av. F. Vivaceta 1594 (773454) Desde las 14 horas. Drácula. El Gran Desfile del Circo.

NACIONAL. Independencia 801 (370594) Desde las 13 horas. Siete contra todos. Ulises.

CINES COMUNALES. CENTRAL (Cartagena). DESCANSO. PLAZA (Talagante). DESCANSO. VICTORIA. San Antonio. Desde las 15 horas. Traficantes del placer. En busca de la felicidad.

AUDITORIO Inst. Chileno Soviético de Cultura - Ejército 57 (89644) - 19 hrs. La felicidad de una madre.

cines del CENTRO

CONTINENTAL Plaza Bulnes 41 (60735) Desde las 14 hrs. Ya no Basta con Rezar.

DUCAL Agustinas 777 (35375) Desde las 10.55 hrs. Natalia Después del Amor.

ESPAÑA Estado 337 (398488) A las 13.30, 16, 18.30 y 21.30 hrs. Tchaikovski.

FLORIDA Estado 226 (34289) Desde las 11 hrs. Las Calientes Noches de Lady Hamilton.

GRAN PALACE Huérfanos 1176 (60082) A las 15, 18.45 y 22 hrs. Can Can.

HUELEN Huérfanos 779 (31603) Desde las 11 hrs. Borsalino.

HUERFANOS Huérfanos 930 (36707) Desde las 11 hrs. El Lago de los Cisnes.

IMPERIO Estado 215 (397960) Desde las 10 hrs. Cadenas de Odios.

KING Huérfanos 840 (32838) Desde las 9.45 hrs. Socorro me Persigue una Virgen.

LIDO Huérfanos 680 (34366) Desde las 13.30 hrs. Lloremos y Seamos Felices.

LUXOR Bandera 236 (84688) Desde las 11 hrs. El Monstruo de Guilaia.

MAYO Monjitas 879 (391201) Desde las 10 hrs. La Mansión Embrujada.

METRO. Bandera 141 (61570) Desde las 11 hrs. TARZAN Y SU HIJO.

NILO Monjitas 879 (392078) Desde las 10 hrs. El Boxeador Chino.

PACIFICO Huérfanos 1147 (62921) Desde las 10 hrs. Las Navas se Hundieron en el Puerto.

PLAZA Compañía 1068 (34714) Desde las 10 hrs. Vertigo para un Asesino.

REAL Compañía 1068 (65555) Desde las 11 hrs. Ya no basta con Rezar.

REX Huérfanos 735 (31144) Desde las 11 hrs. Soplo al Corazón.

RIO Monjitas 743 (33550) Desde las 11 hrs. La Furia del Vengador. La Gran Batalla.

RITZ San Antonio 50 (380613) Desde las 11 hrs. El Pecado de Abate Mouret.

RIVIERA D. Cervantes 802 (36093) Desde las 13 hrs. "Georgina la solterona. Los Vividores.

ROXY - Huérfanos 1055 (80809) Desde las 10 hrs. Los Pasos del Miedo - Criaturas Olvidadas del Mundo.

SAN MARTIN - Alameda 776 (35357) - Desde las 11 hrs. Profesionales para una Matanza - Corre Angel Corre.

SANTA LUCIA - Alameda-San Isidro (34718) - A las 15: 18.30 y 22 Hrs. - Vacaciones en Rusia.

SANTIAGO - Merced 829 (32888) - Desde las 11 Hrs. "La Muchacha de Abordo".

SAO PUALO - Merced 772 (397946) - Desde las 11 Hrs. "Helga y Michel".

TIVOLI - Huérfanos 757 (30611) - Desde las 11 Hrs. Zeta - La Fiaca.

TOESCA - Huérfanos 1313 (711562) - Desde las 10 Hrs. Fantacia - Los Misterios del Mar - Pecos Bill.

VICTORIA - Huérfanos 827 (30021) - Desde las 11 Hrs. Vertigo para un Asesino.

WINDSOR - Moneda 1035 (89761) - Desde las 10.55 Hrs. El Hombre de Cañón City.

YORK - Ahumada 166 (66687) - Desde las 10.55 Hrs. Robinson Crusoe.

LO MEJOR en TANAX es TANAX

INSTITUTO "SAN CRISTOBAL" ENSEÑANZA DE AUTOMOVILISMO

35º ANIVERSARIO CIRCO LAS AGUILAS HUMANAS 1972. HOY compre sus PALCOS y PLATEAS BAJA NUMERADA para VIERNES 1º, SABADO 2 y DGO. 3 en el "CAUROPOLICAN".

teatros

ANTONIO VARAS. Morandé 25 (61200). Depto. del Teatro de U. de Chile a las 19 hrs. "La gran prescripción" de Gerardo Weerner.

CARLOS CAROLA. San Diego 246 (89359). Cia. de Silvia Piferro a las 19 hrs. "La Javiera y su fantasma" de Hernán Letelier. Fco. Flores.

CAFÉ CONCIERTO NAHUEL. Teatro Pánico Agustinas 540 22.20 hrs. "Payaso Siglo XX" de Itali Ricardi.

LA COMEDIA. Merced 348 (391523). Descanso.

MARU. Huérfanos 786 (397907). Cia. Legula Cordoba 19.15 "Memorias de un sinvergüenza" de Lucho Cordoba.

MONEDA. Moneda 920 (715451). Cia. de América Vargas y Pury Durante. 19.14 hrs. "Trampa para un hombre solo" de Robert Thomas.

OPERA. Huérfanos 873 (30176). Cia. de Revistas. Bim Bam Bum - 19: 21.40; y 23.15 hrs. "Este loco se llama Coco".

PICARESCUE. Recoleta 343 (776883) 20 y 23 hrs. Cia. de Revistas Strip Tease.

TEATRO EL TUNEL. Merced 314. 19.30 hrs. "Las sirvientas" de Jean Genet.

TALIA. San Diego 246 (88342). 19.15 hrs. Teknos "Homo chilensis" de Maria Asunción Requena.

TEATRO DEL ANGEL. San Antonio 255 (33605). 19.30 hrs. "La Celestina" de Fernando de Rojas.

TELEVISION

Table with TV channel logos and program schedules for various channels like 4, 13, 14, 15, 16, 17, 18, 19, 20, 21, 22, 23, 24, 25, 26, 27, 28, 29, 30, 31, 32, 33, 34, 35, 36, 37, 38, 39, 40, 41, 42, 43, 44, 45, 46, 47, 48, 49, 50, 51, 52, 53, 54, 55, 56, 57, 58, 59, 60, 61, 62, 63, 64, 65, 66, 67, 68, 69, 70, 71, 72, 73, 74, 75, 76, 77, 78, 79, 80, 81, 82, 83, 84, 85, 86, 87, 88, 89, 90, 91, 92, 93, 94, 95, 96, 97, 98, 99, 100.

PANAMTUR. Su televisor. Tocadisco. Tocacintas. Grabadora. Radio, etc. REPARAMOS EN EL DIA. SU FOTO CARNET Y PASAPORTE AL MINUTO.

U. TV. 16.30 NOTICARIO. Lee Justo Camacho. 16.40 ROBIN HOOD. 17.10 LARGOMETRAJE. 18.30 LOS CAUDILLOS. 19.00 CINE SERIE. 19.25 CHILE TV. 19.55 NUESTRO DIARIO DEPORTIVO. Con Máximo Clavería.

TV. 9.15 TELECLASES DE CASTELLANO. 2º Año Medio. 10.00 TELECLASES DE ARTES PLASTICAS Y EDUCACION MUSICAL. 14.00 TELEARDE. 14.15 PASADO MERIDIANO. 14.37 NATACHA. 17.35 LOS PICAPIEDRAS. 18.00 LOS INVENCIBLES. 18.54 ADMISION 73. 19.10 LA PALABRA. 19.15 TELENOCHE. 19.45 LA GRAN JORNADA. 19.50 NINO. 20.55 JUEGOS DEPORTIVOS. 21.50 EL SAPO Y LA CULEBRA. 22.00 TELETRUCE. 22.30 EL F. B. I. EN ACCION. 23.40 LA PALABRA. 23.45 CIERRE.

BIBLIOTECARIA TITULADA. Con experiencia minima de tres años y conocimientos de otros idiomas, necesitamos contratar para Biblioteca Técnica, enviar Curriculum Vitae a: GERENCIA CASILLA 10465

MUNICIPALIDAD DE SANTIAGO. Decreto Secc. 2da. N° 2326 de 12 de Junio 1972. Notifíquese a don Guil Lillo Niño de Zepeda, domiciliado en calle Mapocho N° 2478, en su calidad de propietario del citado inmueble, que cumplido un plazo de (30) treinta días y previa obtención del permiso correspondiente en el Departamento de Obras Municipales, deberá proceder a la demolición total del citado compuesto de varias casitas, dado a que se encuentran en pésimo estado de conservación.

MAÑANA 31 DE AGOSTO VENCE EL PLAZO PARA EL PAGO DE IMPUESTOS A LA RENTA, PATRIMONIAL Y CORVI. En virtud de la prórroga establecida por Decreto N° 1109, de 11 de julio de 1972, el día 31 del presente mes de agosto vence el plazo en que los contribuyentes deben pagar la segunda cuota de los impuestos anuales sobre la Renta y Patrimonial del año 1972, así como la primera cuota del Impuesto del 5% a favor de la Corporación de la Vivienda.

UTE presenta al conjunto QUILAPAYÓN. Cantando una vez más a las luchas del pueblo forjadas cual duro hierro en una fragua... ESTRENO OFICIAL DE LA OBRA LA FRAGUA DE SERGIO ORTEGA. Mañana Jueves 31 de agosto - 22 hrs. TEATRO MUNICIPAL Domingo 3 de septiembre - 19 hrs. ESTADIO CHILE. Entradas en venta: TEATRO MUNICIPAL ESTADIO CHILE - DICAP y UTE. Producción Secretaría Nacional de Extensión y Comunicaciones Universidad Técnica del Estado y ONAE.



El BE "Esmeralda" arribará a Valparaíso el próximo 2 de Septiembre, desde Isla de Pascua, poniendo fin a su exitoso crucero internacional del presente año. La Dama Blanca será recibida en el primer puerto con especiales honores.

En la fotografía, Banda de Cornetas del velero bergantín, durante su paso gallardo por las calles de Auckland, Australia. (FOTO GENTILEZA PRIMERA ZONA NAVAL).

LA NACION

SANTIAGO, MIERCOLES 30 DE AGOSTO DE 1972

ASUMIO NUEVO INTENDENTE INTERINO EN VALPARAISO

VALPARAISO. (Sara Vial, Corresponsal).— En ceremonia efectuada en el Salón Rojo de la Intendencia a las 13.30 horas de ayer asumió en forma interina la Intendencia de Valparaíso el abogado socialista Juan Orellana Pazo, recibiendo el cargo de manos del profesor Aldo Veliz que había presentado su renuncia.

Dio lectura al acta el abogado de la Intendencia, Emilio Contardo. El Decreto que otorgó el nombramiento a Juan Orellana lleva el N° 1283, con fecha 28 de agosto del presente. El intendente saliente manifestó que al hacer entrega de su cargo a su sucesor después de dos meses de labor,

reiteraba sus agradecimientos al Presidente de la República, por el honoroso cargo que le había tocado desempeñar. Lamentó no haber podido realizar la labor creadora que se había propuesto, además, agradeció a todo el personal de la Intendencia, a las Fuerzas Armadas y Carabineros, a los Jefes de Servicios y en general a todos los que habían

Presidente del Consejo y Director: Oscar Weiss Baud.
Representante Legal: Jorge Arriatia Urrutia.
Director reemplazante: Miguel Humberto Aguirre.
Jefe de Informaciones: Ruby Wenzel P.
Propietario: EMPRESA "LA NACION" S.A.
Todos domiciliados en Agustinas 1269, Santiago.

cooperado con su trabajo. Terminó expresando: "Deseo a mi sucesor completo éxito". Posteriormente habló la nueva autoridad provincial, Juan Orellana quien felicitó a Aldo Veliz por su gestión como Intendente, que "había tenido la limitación material propia de

nuestro subdesarrollo. Deseario las cualidades humanas que el Intendente no sólo en sus funciones públicas sino además, en el ejercicio de la docencia. Recordó que éste se había desempeñado en la Armada Nacional durante un año.

CONGRESO DE ENADI: VOTO DE RESPALDO AL GOBIERNO

VALPARAISO.— (Por Sara Vial, Corresponsal).— Un total respaldo al Gobierno ante los ataques de la oposición, fue el gran acuerdo logrado en el Primer Encuentro Nacional de Trabajadores de ENADI, quienes acordaron permanecer en estado de alerta, por unanimidad de todos los trabajadores.

El fortalecimiento de la unión sindical, como asimismo hacer conciencia del papel que corresponde a los trabajadores, fueron otros acuerdos logrados en el torneo que se inauguró el viernes pasado y se clausuró el sábado de la misma semana.

Se destacó la necesidad de una participación real de todos los trabajadores, información periódica de los planes de la Empresa al delegado de Producción y de éste a las bases para el mantenimiento del diálogo fraternal orientado a hacer más efectivas las medidas y el aumento de la producción, una tarea fundamental que compete a los trabajadores.

De igual forma, se resolvió la creación de un Comité de Capacitación para especializar a cada trabajador de ENADI, como asimismo propender al bienestar en lo espiritual, salud, tranquilidad moral, tanto para el trabajador como para su familia.

Según declararon a LA NACION los organizadores de este Primer Encuentro Nacional de Trabajadores de ENADI, que contó con la asistencia de 180 delegados que acudieron desde todo el país en representación del gremio que agrupa a 2.600 trabajadores, este torneo con sede en Valparaíso y organizado por la Administración local, ha sido un encuentro muy positivo, fraternal y creador, mediante el cual se ha hecho claridad en cuanto al verdadero significado de la palabra PARTICIPACION, dentro de un clima de compañerismo constructivo y de un compañerismo respetuoso que refleja la responsabilidad de los trabajadores en el proceso de cambios que vive nuestro país.

Se destacó a LA NACION que la presencia del Vicepresidente de CORFO, Pedro Vuscovic, en el acto inaugural del viernes pasado, resultó profundamente alentadora y esclarecedora para la asamblea de trabajadores, que tuvieron en su palabra especialmente clara y vigorosa una importante fuente de información y apreciación veraz referente a materias que interesan en estos momentos a todos los trabajadores. Dicho día, además, Pedro Vuscovic, destacó a LA NACION al finalizar el acto inaugural, que era para él especialmente grato haber venido a Valparaíso a inaugurar este Primer Encuentro Nacional de los Trabajadores de ENADI, tanto por el clima de "positivo optimismo que veía para la realización de este evento, como por el contacto directo que a él le significaba con los trabajadores "que es el que más me interesa y me gusta cultivar".

Hizo iguales votos por el feliz término de este Congreso que posibilitaría favorables conclusiones.

Entre proyectos a largo plazo, podemos mencionar la construcción de una nueva planta de llenado situada a dos kilómetros de la que existe actualmente en el camino de Tabolango, proyecto de decisión de CORFO y ENADI que no se efectuará antes de 1975.

Vale la pena, finalmente, destacar el esfuerzo y conducta ejemplar con que han destacado algunos trabajadores, tales como Marcos Gorlitz y José Tolosa, en sus horas libres confeccionaron un tríptico para colectar el gran valor que donaron a la Empresa.

Miguel Alvarez completó un curso de soldador de 350 horas, sin ocupar un solo minuto de su jornada en la Empresa. Otro hecho importante es la actividad de un grupo de trabajadores de la planta Con Con que los días 21 y 28 de julio, ante una emergencia en el camión de llenado, que dejó de funcionar por fallas mecánicas, los trabajadores de ENADI Humberto Araya y René Briones y Eliso González, en forma voluntaria se tumaron, haciendo trabajar esta pesada máquina a PULSO. De esta forma, se logró evitar una interrupción total del llenado. Luego, ante una emergencia en la máquina, los trabajadores iniciaron con denuevo la tarea de movilizar a la bodega únicamente de brazos.

Un ejemplo que hay que destacar por lo que encierra de vital y constructivo en el momento que se espera tanto de los trabajadores.

UNIDAD

"No es nuevo", se dijo a LA NACION, "para nadie la importancia de la integración ex Lipigas, ex Gasvalpo, tanto por la importancia que tiene en nuestra economía como por los cambios para los trabajadores que laboramos en ella. Debemos entender, además, que ENADI es una parte del proceso que sigue nuestro país y en la medida que respondamos a nuestras tareas, nuestras obligaciones y participemos en los organismos que hemos creado, estaremos haciendo de este, algo con perspectivas realmente revolucionarias".

ESFUERZOS QUE DESTACAN

Miguel Alvarez completó un curso de soldador de 350 horas, sin ocupar un solo minuto de su jornada en la Empresa. Otro hecho importante es la actividad de un grupo de trabajadores de la planta Con Con que los días 21 y 28 de julio, ante una emergencia en el camión de llenado, que dejó de funcionar por fallas mecánicas, los trabajadores de ENADI Humberto Araya y René Briones y Eliso González, en forma voluntaria se tumaron, haciendo trabajar esta pesada máquina a PULSO. De esta forma, se logró evitar una interrupción total del llenado. Luego, ante una emergencia en la máquina, los trabajadores iniciaron con denuevo la tarea de movilizar a la bodega únicamente de brazos.

EN VIÑA DEL MAR

MAÑANA BUJANDA Plaza Ecuador 660 LA CATEDRAL Avda Pedro Montt 1784 PASTEUR Independencia 3178

EN VIÑA DEL MAR

HOY PRAT Valparaíso 213 CORDARO Alvarez 710

MAÑANA

INGLESA Valparaíso 560 EL AGUILA San Antonio 90

ESPECTACULOS EN VALPAISO

VELARDE "Espías Un misterioso mundo salvaje BRASILIA "Soplo al corazón COLON "Como suicidarse en Matrimonio"

EN VIÑA DEL MAR

HOY PRAT Valparaíso 213 CORDARO Alvarez 710

MAÑANA

INGLESA Valparaíso 560 EL AGUILA San Antonio 90

ESPECTACULOS EN VALPAISO

VELARDE "Espías Un misterioso mundo salvaje BRASILIA "Soplo al corazón COLON "Como suicidarse en Matrimonio"

EN VIÑA DEL MAR

HOY PRAT Valparaíso 213 CORDARO Alvarez 710

MAÑANA

INGLESA Valparaíso 560 EL AGUILA San Antonio 90

ESPECTACULOS EN VALPAISO

VELARDE "Espías Un misterioso mundo salvaje BRASILIA "Soplo al corazón COLON "Como suicidarse en Matrimonio"

"ORGANIZACION KAPPES" COMPANIA DE SEGUROS "CHILLAN"

BALANCE GENERAL AL 30 DE JUNIO DE 1972

CORRESPONDIENTE AL PERIODO DESDE EL 1° DE JULIO DE 1971 AL 30 DE JUNIO DE 1972

Directores				SR. GONZALO GAZMURI PESSE 1er. Vice Presidente			
SR. ELIO CASANOVA POZZA Presidente				SR. CHRISTIAN MARTIN O'REILLY 2º Vice Presidente			
Directores				SR. GONZALO GAZMURI PESSE 1er. Vice Presidente			
SR. ALFONSO LAGOS VILLAR SR. ARMANDO LEON BESNIER SR. EMILIO CHAMORRO RODRIGUEZ SR. SERGIO SILVA ALVELO				SR. CHRISTIAN MARTIN O'REILLY 2º Vice Presidente			
ACTIVO	EJERCICIO PARCIALES E°	ACTUAL TOTALES E°	TOTALES EJERCICIO ANTERIOR E°	PASIVO	EJERCICIO PARCIALES E°	ACTUAL TOTALES E°	TOTALES EJERCICIO ANTERIOR E°
Bienes Raíces	110.371,28			De riesgos en curso, Moneda Nacional		423.948,93	297.046,37
Valores Mobiliarios	387.130,27			ACREEDORES POR RESEGUROS			
Depósitos Fondos Mutuos	11.246,32			Caja Reaseguradora de Chile	816.021,23		
Valores Hipotecarios Reajust.	336.552,04			Compañías Asociadas (Reseguros)	234.522,89		
Depósitos en Asociaciones de Ahorro y Préstamos	28.938,55			Acreeedores por Sinistros	139.803,52	1.190.347,64	391.540,97
Certificados de Ahorros Reajustables	25.000,00			ACREEDORES POR PRODUCCION			
Plan Habitacional (Aportes Obligados) D.F.L. N° 2	210,00			Primas por Devolver Productores	5.437,81		
Ley N° 15.228 Art. 7°	19.511,95			Cuentas Corrientes Productores	54.356,07	58.793,88	44.229,86
Préstamos Habitacionales	5.516,33	924.476,74	544.103,21	ACREEDORES DIVERSOS			
FONDOS				Personal y Directores	24.376,66		
Bancos: Ctas. Ctes. en Moneda Nacional	133.771,08			Compañías Asociadas (Ctas. Ctes.)	384.303,42		
Caja	2.297,66	136.068,74	132.842,88	Retención y Provisiones de Impuestos	08.238,85		
MUEBLES, MAQUINAS, UTILES E INSTALACIONES				Retención y Provisiones Sociales	48.648,32		
Inventario a la fecha del Balance		32.138,03	26.859,48	Cuentas Varias	14.931,87	580.498,92	270.634,25
Sumas Parciales		1.092.683,51	703.805,57	TOTAL DEL PASIVO		2.254.589,37	1.003.451,45
DEUDORES POR RESEGUROS				CAPITAL Y RESERVAS			
Caja Reaseguradora de Chile	554.360,79			Capital autorizado dividido en 30.000 acciones de E° 10 cada una	300.000,00		
Compañías Asociadas (Reseguros)	56.542,88			Menos: Aumento del Valor Nominal de E° 1. a E° 10	270.000,00		
Deudores por Sinistros	19.582,23	630.485,90	44.652,94	Capital Suicrto	30.000,00		
DEUDORES POR PRODUCCION				Menos: Suscrito por Pagar	30.000,00		
Primas Pendientes (Productores)	176.603,02			Capital Pagado 30.000 accs. de E° 1	30.000,00		
Cuentas Corrientes (Productores)	16.888,75			Revalorización Capital Propio Ley 13.305	8.478,48	101.954,62	101.954,62
Primas por Cobrar	14.888,26			Revalorización Capital Propio Ley 15.564	63.476,14		
Documentos Resposabilidad Asegurados	686.737,42	895.117,45	605.914,83	RESERVAS SOCIALES			
DEUDORES DIVERSOS				Legal	23.636,79		
Compañías Asociadas (Ctas. Ctes)	336.991,07			Eventualidades	337,51		
Cuentas Varias	4.976,07	341.967,14	26.468,44	Futuros Dividendos	29.341,95		
ACTIVO NOMINAL				Acciones por Revalorizaciones	73.002,70		
Fluctuación de Valores			65.358,92	Diferencia en Venta de Bienes	57.524,90	183.843,85	85.389,12
Primas Diferidas		486,79		RESERVAS REGLAMENTARIAS			
TOTAL ACTIVO		2.960.740,79	1.446.200,70	Fluctuación de Valores	177.257,92	410.579,41	193.256,01
				Fluctuación Plan Habitacional	233.321,49		
				GANANCIAS Y PERDIDAS			
				Utilidad del Ejercicio	9.773,54	62.149,50	
				TOTAL IGUAL AL ACTIVO	2.960.740,79	1.446.200,70	

CUENTAS DE ORDEN

DOCUMENTOS EN GARANTIA		GARANTIA OTORGADA POR DIRECTORES	
Documentos en Garantía	91.000,00	3.900,00	91.000,00
Cumplimiento 5% D.F.L. 2	8.723,87	8.723,87	8.723,87
Cumplimiento 5% Corvi Ley 15.228	2.076,08	2.076,08	2.076,08
	99.723,87	14.699,95	99.723,87

CUENTAS DE RESULTADO

PERDIDAS	EJERCICIO PARCIALES	ACTUAL TOTALES	TOTALES EJERCICIO ANTERIOR	GANANCIAS	EJERCICIO PARCIALES	ACTUAL TOTALES	TOTALES EJERCICIO ANTERIOR
Reservas de Riesgos en curso, Ejercicio Actual		423.948,93	297.046,37	Primas de Reseguros Aceptados	1.030.055,42	3.002.333,64	2.113.464,10
Costo de Productores		385.955,04	214.807,95	Reserva de Riesgos en Curso, Ejercicio Anterior	297.046,37	282.744,31	
Descuento de Reseguros Aceptados	4.351,28	435.027,22	301.416,62	Descuento de Reseguros Cedidos	878.027,96	573.514,71	
Sinistros Directos				Bonificación de Caja Reaseguradora	2.296,27	1.337,41	
Sinistros por Reseguros Aceptados	462.036,21	466.387,49	343.302,35	Otras Entradas en Seguros:			
GASTOS:				Castigos Recuperados	1.923,29		
De Administración, Cobranza y Producción	188.846,11			Intereses Primas a Plazo	31.697,66		
Remuneraciones, Leyes Sociales y otros Beneficios al Personal	373.454,16	562.300,27	436.604,34	Participación de Contrato	62.706,52	96.327,47	50.116,02
Remuneración al Directorio				Producto de Inversiones:			
Diets	3.901,60	4.390,28	5.905,47	Bienes Raíces	10.776,32		
Participaciones	488,66		638,34	Valores Mobiliarios	4.893,38		
Ajuste Fluctuación Otras Reservas				Otras Inversiones	13.898,06	29.567,76	48.341,81
Castigos		6.997,13	10.062,88	TOTALES		4.305.599,47	3.069.518,36
Tributaciones D.F.L. 251		67.602,54	49.667,46				
Impuesto Renta y Patrimonial		2.847,59	25.044,22				
Impo. D.F.L. 285		313,16					
Sumas		4.295.825,93	3.007.368,86				
Utilidad del Ejercicio		9.773,54	62.149,50				
TOTALES		4.305.599,47	3.069.518,36				

SANTIAGO PASSALACQUA MOLINA
Contador
C. de C. N° 2029 - Lic. N° 4992-2

VICENTE GARCIA HUIDOBRO PORTALES
Gerente General
Representante Legal

INFORME

SEÑORES ACCIONISTAS:

Hemos revisado el presente Balance y los Documentos en cartera y confrontado las partidas del Mayor, encontrando todo conforme

ERNESTO THUN D.
Inspector de Cuentas

JAIME PALACIOS A.
Inspector de Cuentas

INVERSIONES DE LA COMPAÑIA

VALORES MOBILIARIOS SEGUN COTIZACION OFICIAL AL 30 DE JUNIO DE 1972

Bienes Raíces: Propiedad en Chillán, calle 18 de Septiembre N° 770

ACCIONES:

3.064	Banco de Chile	2.400	7.353,60
147.052	Rupanco	0.150	22.057,80
273	Pacifico Sur	0.850	232,05
129.981	Vapores	1.610	209.269,41
6.306	Fensa	2.100	13.242,60
13.000	Electmetal	2.250	29.250,00
175.016	Madeco	0.340	59.505,44
2.511	Caja Reaseguradora "B"	9.230	23.176,53
11.815	Establ. Educativos	1.000	11.815,00
1.623	Asochiseg	1.000	1.623,00
4.218	Organización Kappes	2.277	9.604,84
			387.180,27

Inversiones en Valores Reajustables

C.A.R. Banco Central	25.000,00
V.H.R. Asoc. A y P. Isabel Riquelme	336.552,04
	361.552,04

Fondos Mutuos La Cooperativa Vitelicia

1.498.711	Cuotas	7.504	11.246,32
-----------	--------	-------	-----------

Plan Habitacional (Aportes Obligados) D.F.L. N° 2

21	Vidas Sud Americana Ley 15.228 Art. 7°	10.000	2.100,00
----	--	--------	----------

995	Cuotas CORVI	19.610	19.511,95
	Préstamos Habitacionales		5.516,33

Depósitos en Asociaciones de Ahorro y Préstamo

Casas Chile	5.600,59
Isabel Riquelme (Obligada)	23.337,96
	28.938,55

CARTEL