

PRECIO	
Semana	E° 6,00
Aéreo a Provincias	E° 7,00
Domingo	E° 7,00
Aéreo a Provincias	E° 8,00

Presentamos una hermosa vista de Korcula, lugar turístico de Yugoslavia país que celebra el miércoles próximo su fiesta nacional. El progresista país balcánico, bajo la conducción del Mariscal Tito, héroe de la resistencia partisana y constructor de la nueva Yugoslavia, se ha convertido en una de las naciones más emprendedoras del mundo, unificando a la población de sus Repúblicas Federadas. Para los turistas, esta isla es un verdadero paraíso, pues cuenta con balnearios encantadores, montañas deslumbrantes, lagos maravillosos y lugares históricos. En un momento de amistad mundial, la amistad que une a nuestro pueblo con esa gran nación se alinea con los lazos derivados de una emigración muy numerosa, que nos ha aportado su laboriosidad, haciendo de la colonia yugoslava un bastión del desarrollo nacional chileno. En esta semana de aniversario patrio, hacemos llegar al Embajador Radomir Radovic y a su distinguida esposa nuestros sinceros augurios, que le rogamos hacer extensivos a todos sus compatriotas residentes en Chile.

## El martes a las 18 horas: EL PUEBLO DESPEDIRA A SU PRESIDENTE

Tres columnas partirán desde distintos puntos de la capital

Las diferentes organizaciones gremiales, sindicatos de trabajadores y federaciones estudiantiles se están movilizando activamente para que la concentración del martes resulte un éxito y el Presidente de la República reciba todo el apoyo del pueblo, antes de emprender su histórica gira por México, Nueva York, Unión Soviética y Cuba.

Los consejeros nacionales de la CUT y militantes de la Unidad Popular reiteraron el llamado a los trabajadores para asistir a este acto de despedida del Primer Mandatario. Hoy día se agrega un nuevo motivo, que es de respaldo al Ministro del Trabajo, Luis Figueroa, a quien la reacción del Congreso no permitió acompañar al Jefe del Estado.

El acto del próximo martes, cuyo principal y único orador será el Presidente Allende, se efectuará en la Alameda con Portugal hasta donde convergerán las tres columnas que partirán de distintos puntos de la capital. La presencia de trabajadores, señoras de casa, profesionales, jóvenes y obreros demostrará al Presidente de la República que cuenta con el respaldo y apoyo del pueblo de Chile para esta gira que inicia. Apoyo a las denuncias que hará en la tribuna de las Naciones Unidas, de como el imperialismo, a través de las empresas transnacionales, tratan de bloquear nuestra economía.



**EL ACTO**

El escenario principal estará ubicado en Alameda con Portugal, donde se instalará el Presidente acompañado de todos sus Ministros de Estado, representantes de los partidos que integran la Unidad Popular, dirigentes de los trabajadores y estudiantes.

Las tres columnas que convergerán hasta este lugar, partirán desde Mapocho, Avenida Matta con Arturo Prat y Cumming con Alameda. Todas ellas estarán integradas por trabajadores y mujeres de los distintos cordones industriales de la capital, por los estudiantes universitarios, secundarios y profesionales.

La reunión en los distintos puntos será a las 16 horas, para iniciar el recorrido una hora más tarde, hasta converger hacia el escenario principal. Allí se iniciará un acto artístico que estará amenizado por diversos artistas folklóricos que con sus canciones apoyan el proceso que está viviendo el país.

A las 18 horas llegará hasta el escenario gigante el Presidente Allende, quien será recibido bajo los acordes del Himno Nacional interpretado por todos los asistentes a este gran acto de masas.

El Primer Mandatario será quien informará al pueblo trabajador los objetivos fundamentales de la gira que iniciará el 30 del presente, por México, Nueva York, Unión Soviética y Cuba.

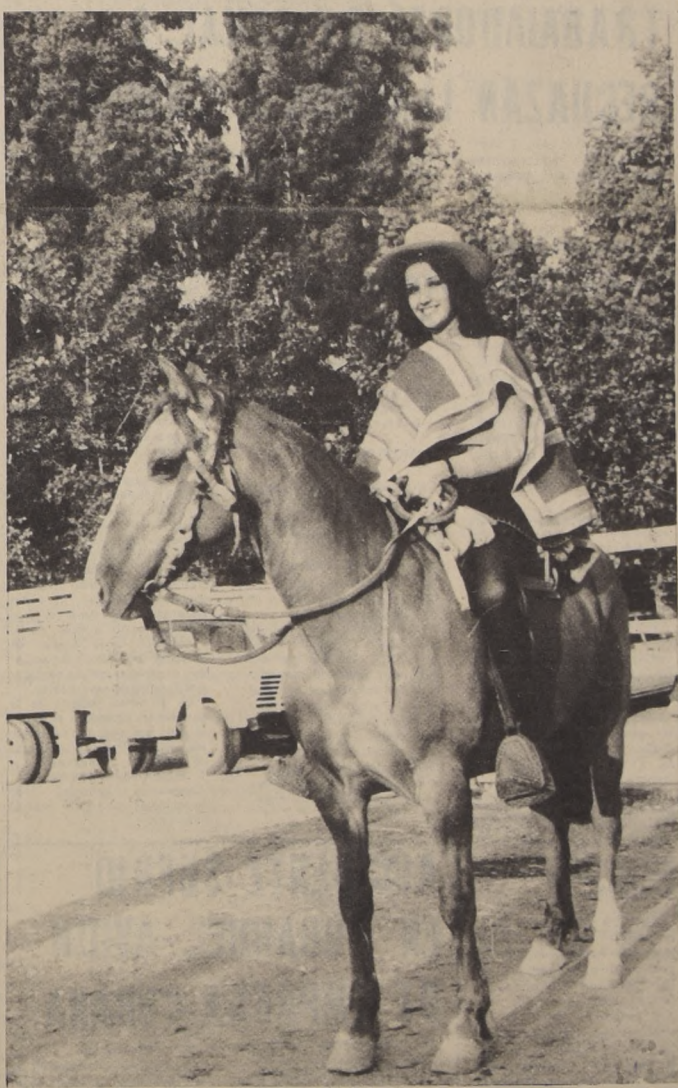

Así vemos a Pamela Felman, virreina de la FISA, representante del Pabellón de CORFO-Chile. Su sonrisa iluminó la Feria Internacional de Santiago 1972, y la Centésimasegunda Exposición Ganadera, Agrícola e Industrial, organizada por la SNA, que se inaugurará hace 18 días y finaliza hoy, con una concurrencia estimada en un millón y medio de visitantes a los pabellones de 11 países extranjeros y más de un centenar de expositores nacionales.

## SE INICIA REUNION PREPARATORIA DE CIPEC

UNA EVALUACION de las materias a tratarse en la próxima reunión ordinaria de la Junta del CIPEC y de los Ministros de Minería de los cuatro países miembros de este organismo se efectuó ayer en la mañana en la Cancillería. Esta reunión preparatoria contó con la asistencia del Canciller, Ciriaco Almeyda, del Ministro de Minería, General de Brigada Aérea, Claudio Sepúlveda, del Vicepresidente de CODELCO, Jorge Arrate, del Subsecretario de Relaciones Exteriores, Luis Orlandini, y el abogado Coordinador de la Acción Legal de Chile en París, Carlos Fortín.

Mañana lunes se inicia en esta capital la reunión de la Junta del Comité Intergubernamental de Países Productores de Cobre, CIPEC, y dos días más tarde la reunión extraordinaria de Ministros de Minería de los cuatro países miembros del organismo. Ellos son: Chile, Perú, Zambia, y Zaire.

El objetivo principal de la reunión del CIPEC es buscar formas de solidaridad ante la agresión que está realizando la empresa transnacional Kennecott en contra de nuestro cobre. Los Ministros de Minería analizarán y tomarán acuerdos para lograr la defensa de los recursos naturales de los países ante ataques y agresiones de este tipo de empresas.

Por otra parte, ayer empezaron a llegar las delegaciones de participantes a este evento internacional, que también contará con observadores europeos. Ayer llegaron a la capital las delegaciones del Zaire y de Perú; hoy lo hace la de Zambia.

Los Ministros que inician su reunión el miércoles empezarán a llegar mañana a Chile.

Aún no se ha confirmado, pero es muy posible que el Presidente Allende inaugure una de estas dos reuniones, de gran importancia para nuestro país.

## ESTA EDICION INCLUYE REVISTA DEL DOMINGO

## Por decisión Presidencial: EN SEGUNDA ETAPA DEL VIAJE SE INTEGRA MINISTRO DEL TRABAJO

El Ministro del Trabajo, Luis Figueroa, por decisión expresa del Presidente de la República se incorporará a la Comitiva Oficial de S. E. en la segunda parte del viaje. Así lo expresa una declaración oficial entregada por el Gobierno a raíz de la negativa, por parte de la Cámara de Diputados, del permiso para que el Secretario de Estado pueda ausentarse del país por un periodo superior a los 10 días que establece la Constitución Política del Estado.

El texto de la declaración que firma el Secretario General de Gobierno, Hernán del Canto, es la siguiente:

"El Supremo Gobierno ha sido informado de la decisión de la H. Cámara de Diputados, en orden de no autorizar la salida del país del Ministro del Trabajo, Compañero LUIS FIGUEROA, por un periodo superior a los 10 días que establece la Constitución Política del Estado.

El Supremo Gobierno entrega al pueblo de Chile la Opinión Pública sobre el procedimiento adoptado por los señores Diputados y que se le comunicará al Compañero Ministro del Trabajo para que integre la Comitiva

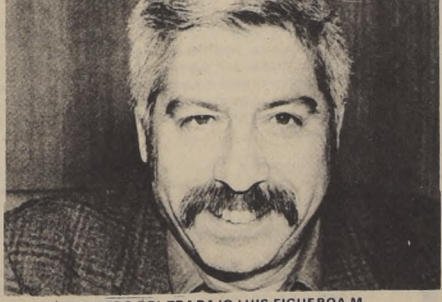

MINISTRO DEL TRABAJO, LUIS FIGUEROA M.

Oficial durante la totalidad de la gira presidencial.

Se ha tomado la determinación de incorporar a la Delegación Oficial del Gobierno a un dirigente campesino a un dirigente minero y a un dirigente estudiantil, para que estén presentes en la Asamblea de las Naciones Unidas, donde el pueblo de Chile hará oír su voz en las palabras de S. E. el Presidente de la República, Dr. SALVADOR ALLENDE GOSSENS.

Por expresa decisión del Presidente de la República, de acuerdo a la Constitución Política del Estado, el Compañero LUIS FIGUEROA se incorporará a la Comitiva Oficial en la segunda parte de este viaje."

HERNAN DEL CANTO  
RIQUELME  
Ministro Secretario General de Gobierno



## EL PRESIDENTE ALLENDE LLEVARA LA VOZ DE CHILE ANTE LAS NACIONES UNIDAS

EL PUEBLO ENTERO LE ENTREGARA SU RESPALDO EL MARTES 28 EN LA ALAMEDA

LA PATRIA VENCERA PORQUE EL PUEBLO ES INVENCIBLE"

CRONICA

LAUTARO

por Rafael Alberto

RESUMEN

Don Pedro de Valdivia que avanza hacia el Sur, ha tenido el más serio encuentro con los indígenas (batalla de Andalién) desde su llegada a América. La potencia del enemigo lo obliga a fundar el fuerte de Penco. Hace una cruel incursión punitiva y adopta al hijo del cacique Lautaro, el cual se gana el aprecio de aquél. Mientras tanto los caciques convocados por Colo Colo eligen a Caupolicán como Toqui-Jefe.



13 - A la proclamación hecha por Colo Colo siguieron los ritos guerreros, consistentes en arrancar el corazón de un guanaco, untar sus labios y su arma en su sangre, hecho por todos los caciques. Así quedaban unidos hasta su muerte.

Por su parte Caupolicán llamó a los jefes guerreros de cada tribu para empujar, antes que se consolidaran, el ataque a los fuertes recién construidos por los españoles.

Mientras tanto Don Pedro de Valdivia se dirigía a Santiago. Iba optimista, él creía con certeza haber doblegado para siempre a los nativos. A medida que avanzaba, palpaba los progresos alcanzados por sus diligentes soldados.

Al final estaría Santiago, su creación favorita. Ya podría arrojarse ante la imagen venerada en la Viñita, para agradecer su feliz retorno. Lautaro iba al lado de su señor, observando todo en silencio.



14 - La entrada de Valdivia a la ciudad fue clamorosa. Era la recepción al vencedor de esos indígenas ya más dominados y esto significaba seguridad. Con un soldado de la capacidad del Conquistador el tiempo perdido detrás de las armas se empleaba en construir, sembrar y buscar oro.

Ya empezaban a edificarse casas con cierta prevención arquitectónica. La misma casa del Gobernador, había progresado y ahora ya podía llamarse el Palacio.

Se hacía una diferencia ostensible entre el español y el criollo. El "yanacón" era tratado como un esclavo, con el látigo. En las campañas arrebataban cuanto poseían a los nativos y tomaban la gente que necesitaban para su servicio.

Esta conducta, ya censurada por su padre, ahora la palpa Lautaro y empezaba a comentarla con algunos yanacónes que le merecían confianza. Pese a su juventud hacia esta peligrosa labor con el tacto de un experto.



15 - Malas noticias del Sur le llegaron a Don Pedro. En efecto Caupolicán al ser elegido jefe había iniciado una potente ofensiva. Bien sabía el aviso Caupolicán lo que significaría para sus huérfanos una victoria. Las defensas de los fuertes no estaban todavía bien consolidadas y los españoles creían que los araucanos estaban definitivamente vencidos.

Caupolicán instruyó a 80 bravos y los mandó cargados de leña y algunos frutos a ofrecerlos a los soldados que custodiaban el fuerte de Arauco; todos se veían humildes y cansados. Mientras tanto sigilosamente Caupolicán y sus tropas habían rodeado el escenario.

Cuando los indígenas llegaron al centro, abrieron sus cargas y sacaron sus lanzas atacando de inmediato desde dentro a los defensores y acercándose a la puerta por la que habían entrado.

Defendían el fortín una cincuenta de soldados de caballería y arcabuces, los que apenas tuvieron tiempo para armarse.



16 - Los araucanos atacaron inmediatamente a los soldados que custodiaban la puerta y el puente, y aunque estos se defendieron heroicamente dejando muchas víctimas con el filo de sus espadas, finalmente sucumbieron y la puerta fue abierta y el puente extendido permitió la entrada de las fuerzas externas.

Al verse diezmados y perdidos el puñado de valientes defensores cargaron abriendo una brecha al cerco atacante y ganar la puerta y el puente para dirigirse al fortín de Tucapel.

Con esta victoria los indígenas vengaban la derrota y borraban la creencia supersticiosa de que los españoles eran semi-dioses invencibles.

Después de incendiar el fuerte y celebrar el triunfo, Caupolicán ordenó la partida a la conquista del fortín de Tucapel. La llegada de las noticias y sus comentarios entre los yanacónes sirvió a Lautaro para clarificar a los patriotas y a los deleznales que con alma de lacayos preferían seguir explotados.

ISE: SEIS AÑOS DE PROTECCION PARA LOS PASAJEROS Y PEATONES

A pesar de que hace seis años el Instituto de Seguros del Estado (ISE) beneficia a todos los pasajeros y peatones chilenos que sufren lesiones a causa de accidentes ocurridos en vehículos de la locomoción colectiva, la gran mayoría de chilenos ignora sus derechos.

de hospitalización, equivalente a un tratamiento de sueldo vital mensual y los gastos de farmacia, hospital y atención médica de los accidentados.

ATENCION MEDICA

Todos los accidentados que avisen del hecho al ISE en las 48 horas siguientes y se preocupe de que el parte policial sea extendido, recibe todos los beneficios que otorga, entre ellas la atención médica y odontológica, la que se extiende al pago de los gastos de hospitalización, médico y de farmacia hasta la total recuperación.

Como una forma de agilizar la atención el ISE ha convenido con médicos y dentistas de todo el país, para que atiendan de inmediato a los accidentados en hospitales, servicios de urgencia, clínicas privadas, domicilio o en el lugar donde se encuentre.

Este seguro cubre, también, los gastos de ambulancia, reposición de marcos y cristales ópticos, aparatos ortopédicos y prótesis.

BENEFICIOS QUE OTORGA

El ISE cubre en favor de los pasajeros y peatones los riesgos de muerte, incapacidad permanente -total o parcial- y temporal, que sean consecuencia directa de un accidente del tránsito de la locomoción colectiva.

En caso de muerte, los beneficiarios de las víctimas reciben una indemnización de \$ 89.743,46 más un 10% por cada carga familiar. En cambio, si las lesiones provocan la incapacidad permanente de la persona, perciben igual cantidad de cuyo valor se deducen los gastos originados por traslado, hospitalizaciones, atención médica, quirúrgica, dental etc., pero no se consideran las cargas familiares. Cuando sobreviene la incapacidad temporal, al afectado recibe un subsidio, por cada día

LOS FAVORECIDOS.

Son respaldados por este seguro son todos los pasajeros y peatones que sean víctimas directas de accidentes ocurridos por vehículos de la locomoción colectiva, siempre que el coche vaya en su recorrido habitual y vendiendo boletos valorados.

Pero si la muerte o lesiones son producto de actos intencionales de los afectados, ya sea por causas naturales, embriaguez por inobservancia manifiesta de los reglamentos del tránsito o por actos delictivos cometidos por terceros, el ISE no se hará cargo de las víctimas, aunque en caso de suicidio, sean consecuencia de enajenamiento mental. Ir colgando en la pisadera - su-

bir o bajar del vehículo cuando se encuentra en movimiento o por la puerta que no corresponda; cruzar fuera del paso de los peatones o más allá del radio de 10 metros de la esquina, son las principales infracciones que impiden al pasajero gozar de los beneficios.

ANTECEDENTES PARA EL COBRO.

El primer paso fundamental que debe dar el futuro asegurado, es exigir que se extienda el "Parte" de Carabineros dentro de las 48 horas siguientes, como también, es factor vital, que en el mismo lapso se informe al ISE. Si no atiende los puntos indicados el ISE los deja automáticamente fuera de toda indemnización.

Al tomar contacto el accidentado con el ISE, demostrando, mediante los informes solicitados, que las lesiones fueron consecuencia directa de un accidente del tránsito de la locomoción colectiva, queda de inmediato en manos del facultativo del instituto haciéndose mercedero de las indemnizaciones correspondientes. Naturalmente, es necesario dar a conocer a los usuarios que estos beneficios son atendidos mediante el pago de la prima correspondiente al 1% del valor de los pasajes de la locomoción colectiva del país por lo que es indispensable exigir el boleto, y en los viajes interprovinciales el pasaje por el valor que está pagando. De esta forma, cada pasajero está contribuyendo a su propio beneficio en caso de accidente. Como dato ilustrativo, el ISE ha pagado cerca de 2 millones de escudos a los beneficiarios del accidente del camino a Puente Alto, y de cuya atención se preocupó personalmente la Sra. Hortensia Bussi de Allende. De esta manera, el Instituto de Seguros del Estado cumple 6 años con la tarea social de extender los beneficios del seguro a las clases trabajadoras y a la comunidad en general.



UNA MODERNA plaza de Juegos infantiles, construida con los aportes de una donación hecha por la esposa del Embajador de México en nuestro país, María Teresa Ulloa de Martínez, fue inaugurada por la Primera Dama, Hortensia Bussi de Allende. La plaza, instalada en el interior de la Escuela 177 de Lo Barnechea, estará destinada a la recreación de los menores que allí se educan. En la ceremonia se encontraban presentes la esposa del Embajador de México, la esposa del Ministro de Relaciones Exteriores, la esposa del Embajador de Chile en México, Yolanda de Vigorena. En el grabado, un aspecto de la ceremonia en la que profesores y alumnos del plantel interpretaron diversas canciones de nuestro folclore.

Presidente Allende: "CONSTRUIR EL SOCIALISMO ES TAREA QUE COMPROMETE A TODOS" Envió una carta de saludo y reconocimiento por la labor que realizan a los participantes de la Jornada Nacional de Cristianos para el Socialismo.

UNA CARTA DE RECONOCIMIENTO Y RESPETO, a la vez que destaca la acción que realizan, envió el Presidente de la República al Secretariado Nacional de Cristianos para el Socialismo, que inició el viernes pasado su Jornada Nacional 1972, con el objeto de analizar la situación política del país.

El texto de la carta enviada por el Primer Mandatario señala textualmente:

COMPANEROS SECRETARIADO NACIONAL CRISTIANOS PARA EL SOCIALISMO PRESENTE Estimados Compañeros: Quiero aprovechar la oportunidad de la celebración del Encuentro Anual de Uds. para destacar, como Presidente de la República y como chileno, la profunda significación que reviste la acción militan-

te que ustedes realizan en procura de un porvenir mejor para nuestra Patria. Construir el Socialismo es una tarea que compromete a todos los que deseamos para Chile una nueva vida, basada en una auténtica solidaridad y en la erradicación definitiva de los privilegios sociales y económicos. En otros pueblos, esta misión fue emprendida bajo la inspiración del Socialismo científico y, naturalmente, enemigos del verdadero progreso social cultivaron en la conciencia de muchos cristianos la necesidad de condenar tales procesos históricos. Pero hoy, cada vez surgen más cristianos convencidos de que, si realmente quieren materializar la fraternidad predicada por Cristo, tienen en el Socialismo la oportunidad tan ansiada durante siglos.

Y esto ha permitido que nuestro proceso revolucionario adquiera una de sus características más relevantes: el hecho de que cristianos, marxistas y laicos aunemos nuestros esfuerzos para enfrentar el gran desafío de construir la Ciudad Socialista.

A este proyecto político de perspectivas que trascienden las contingencias del momento para ubicarse en el plano de las transformaciones realmente históricas, ustedes están contribuyendo de una manera muy significativa. Y me ha ido un deber subrayar esta valoración.

Con reconocimiento y respeto, les envío un fraternal saludo, junto con las expresiones de mis fervientes deseos de que el torneo que ustedes celebran signifique un trascendental avance en la tarea que han emprendido.

SALVADOR ALLENDE GOSSENS Presidente de la República

TRABAJADORES DE CANAL 9 RECHAZAN LLAMADO A CONCURSO

RECHAZAR EN FORMA TERMINANTE el llamado a concurso de los cargos de prensa del Canal 9 formulado por el

Consejo Directivo de la Universidad de Chile acordó la asamblea de trabajadores de esta estación de televisión. El rechazo está

basado por ser esta una medida ilegal y tener su origen en un órgano de poder, universitario no competente para proveer cargos o decretar nombramientos en el Canal 9.

En Casa de la Cultura:

CLASE MAGISTRAL DEL DIRECTOR DE O.I.T.

EL DIRECTOR DE LA O. I. T., señor Wilfred Jink, que está en nuestro país desde el viernes en la mañana, dictará mañana - lunes - a las 18 horas, en el salón 4 del edificio "Gabriela Mistral", una clase magistral sobre el tema "Aportación de las Universidades a la Política Social de la O. I. T."

Muñoz, Mario Navarro, Hernán Mery y Mercedes Soto. Las conclusiones de la asamblea serán dadas a conocer en el curso de la semana que se inicia.

PARTIO DELEGACION CUT

AYER EN LA TARDE, 18,15 horas - vía LAN- CHILE y rumbo a París, partió la delegación de dirigentes nacionales de la CUT que conversará con directivos de Centrales mundiales de trabajadores para impulsar y coordinar la lucha contra las empresas multinacionales.

La delegación está integrada por el nuevo Secretario General de la CUT, Manuel Dinamarca (PS), por el Jefe del Departamento de Comunicaciones, Juan Ponce (PC), por Emilio Jiménez, consejero nacional y Jefe del Departamento Sindical del Partido Radical. En el aeropuerto fueron despedidos por sus compañeros del Consejo Directivo Nacional, familiares, amigos y periodistas.

FINALIZO ASAMBLEA DE EDUCACION

A LAS 19 HORAS DE AYER se puso término a la Primera Asamblea Nacional de Educación, que organiza el Departamento de Educación y la Escuela Sindical de la CUT.

El importante torneo de los trabajadores se realizó en el centro "Pasual Baburizza", ubicado en Los Andes, dependiente de INACAP. Durante las plenas, los delegados de los frentes de Educación de las organizaciones bases de la CUT se abocaron a materias relacionadas con Prevención de Riesgo y Salud Ocupacional, Capacitación Sindical, Convenios, Cuadernos de Educación Popular y Formación Profesional. Las plenas estuvieron presididas por Agustín

ACCIDENTE SUFRIO EN PUDAHUEL AVION DE EMPRESA CUBANA

UN AVION DE PASAJEROS de la Compañía Cubana de Aviación se accidentó en la madrugada de ayer, cuando se dirigía hacia la pista central de despegue, para iniciar su vuelo regular a La Habana, con escala técnica en Lima. No se registraron víctimas entre sus pasajeros ni tampoco se informó de daños.

Durante la maniobra, el juego de ruedas del lado derecho se hundió en tierra y el avión quedó inclinado. Las maniobras para que la máquina fuera conducida a la losa se iniciaron poco después del mediodía, una vez que las autoridades del Aeropuerto finalizaron la inspección ocular del accidente. La operación - se inició extrayéndole al avión su combustible, como primera medida antes de que entraran en acción los poderosos tractores que lo remolcarán hasta la losa.

EXPONE DIPLOMATICO PINTOR

El lunes 4 de diciembre se inaugura en el Instituto Cultural de Providencia una exposición de David Moushine, Agregado de Asuntos Económicos de la Embajada de Israel, la que permanecerá abierta hasta el día 7 del mismo mes. En pocas oportunidades un

diploímático muestra sus producciones artísticas al público, por lo que la iniciativa que patrocinan el Instituto Cultural de la Municipalidad de Providencia y el Instituto Chileno-Israelí de Cultura ha sido acogida con interés. Los cuadros estarán en Providencia 2653.

REGALOS PARA MATRIMONIOS Y SANTOS CASA JAPONESITA MONEDA 1045 PASAJE EDWARDS LOCAL 1070 CREDITOS

CAJA DE PREVISION DE EMPLEADOS PARTICULARES ASIGNACION FAMILIAR Se previene a los imponentes y pensionados de esta Institución, Jubilados y Montepiados de la Caja Nacional de Empleados Públicos y Periodistas "Ley N° 16.250" que deberán renovar, durante el mes de noviembre en curso, los certificados de supervivencia, de sus cargas de familia y que el incumplimiento de esta obligación dará lugar a que se ordene la suspensión del pago de las asignaciones familiares respectivas. Las personas que causen asignación familiar o sus representantes podrán, si el imponente no lo hiciera, presentar la declaración respectiva y demás documentos justificativos de sus derechos, de acuerdo con lo dispuesto en el Artículo 7° de la Ley N° 11.051. Ningun imponente podrá invocar como cargas de familia a personas que no vivan a sus expensas o que gocen de rentas propias superiores al sueldo vital de la localidad respectiva o que otro imponente tenga declaradas por suyas ante esta Caja, ni recibir dos o más asignaciones por una misma carga y tampoco hacerse valer una misma carga por dos o más personas sea ésta pagada por el Estado, Organismo de Previsión, Organismos Fiscales o Autónomos, Semifiscales, Municipales o Particulares. El imponente y quien le facilite la percepción indebida del beneficio de la asignación familiar, responderán civil y criminalmente del engaño de que hagan víctima a esta Caja e incurrirán en las penas establecidas en el artículo 210 del Código Penal, con arreglo a las disposiciones contempladas por la Ley N° 12.084. Se notifica también a los empleadores que no podrán pagar asignaciones familiares ni rebajar en sus planillas mensuales de imposiciones cantidad alguna por ese concepto sin previa orden escrita de la Caja, y que esta orden surtirá sus efectos mientras no sea revocada o suspendida y no requerirá por tanto, ser renovada anualmente. Sin embargo, están obligados a suspender el pago por aquellas cargas autorizadas que hayan dejado de tener esta condición, antecedentes que deben proporcionarles oportunamente sus empleados. Los formularios para la declaración y renovación de cargas familiares serán proporcionados diariamente en el primer piso de la Oficina Central y en las distintas Sucursales de Santiago y de Provincias. La recepción de las Supervivencias correspondientes a la Of. Santiago - Centro, se hará en Alameda 969, durante todo el mes de noviembre y también desde el día 20 al 30 del presente la recepción se hará en el hall de nuestra Oficina Central, Huérfanos 1270 primer piso. Las Sucursales de Santiago y provincias recibirán las supervivencias desde el 2 al 30 del actual en sus respectivas Oficinas, en el horario habitual de atención al público. Las supervivencias de los Choferes de la Locomoción Colectiva de Santiago deberán entregarse en las ventanillas de la Oficina respectiva en los días y horas de atención. NOTA: Se hace presente a los señores Imponentes y Pensionados en general que tengan hijos menores (hasta 15 años) reconocidos como cargas familiares, y que padezcan de alguna incapacidad física o mental, que conjuntamente con la declaración de Supervivencia de sus cargas familiares, deberán proporcionar las informaciones que se indican en el formulario que con este objeto está entregando la Institución, a fin de programar beneficios para la rehabilitación de estos menores. VICEPRESIDENTE EJECUTIVO



Elecciones de FEUT:

LISTA DE UNIDAD POPULAR TRIUNFARA EN LA UTE

Una Triunfal Gira por las Sedes del norte del país, realizó el candidato de la Lista de Unidad Popular e Independientes de Izquierda a la Federación de Estudiantes de la UTE, Osiel Nuñez.

El candidato de la UP regresó el viernes desde Antofagasta donde prácticamente todo el estudiantado de la UTE local adhirió a su candidatura. Anteriormente, Osiel Nuñez recibió similares muestras de adhesión en las Sedes de Copiapo y La Serena.

Nuñez 25 años, militante comunista, estudiante de Ingeniería Industrial, posee una larga trayectoria gremial dentro de la UTE. En la actualidad es miembro del Consejo Superior por el estamento estudiantil —elegido con la primera mayoría nacional—, e integrante del Comité Directivo del mismo Consejo.

Lo que define nuestra lista, es que continuará la tradición de izquierda que ha hecho posible el desarrollo de la Reforma Universitaria y la vinculación de la UTE con los trabajadores", señala Nuñez.

La "Lista de Unidad Popular e Independiente de Izquierda" está integrada además, por Raul Asencio, como Primer Vicepresidente, Emilio Daroch, Segundo Vicepresidente, Patricio Ortiz Vargas, Secretario General, e Isaías Salazar, Secretario de Finanzas.

LOS ESTUDIANTES Y LA PARTICIPACION

La FEUT —dice Nuñez— debe jugar un papel fundamental, de vanguardia entre la juventud chilena para que esta asuma responsabilidades sus deberes y derechos. En este sentido, la lista de Unidad Popular plantea que la FEUT debe cumplir la tarea de educar al movimiento estudiantil para que tome su deber de participación, especialmente desarrollando el trabajo voluntario.

En el aspecto estudiantil, el rendimiento de los estudiantes es otro de los puntos de la plataforma de lucha de la Lista UP. Para ello se impulsará un estudio de todos los factores que inciden en el normal desenvolvimiento de los estudiantes en la Universidad. "Creemos que este problema debe tratarse en forma integral —explica Nuñez—, por cuanto está estrechamente ligado con el bienestar estudiantil". Los

estudiantes de izquierda se proponen abordar el problema de lleno —por cuanto —piensan— debe existir una participación plena de todo los estudiantes en las actividades de la vida universitaria.

Respecto de los planes de estudio, la lista de Unidad Popular se propone impulsar modificaciones sustanciales para entregar a los estudiantes una formación profesional que les permita enfrentarse con menos problemas en sus respectivos campos ocupacionales, una vez que egresen de la Universidad.

"Ello implica introducir los conceptos de teoría-práctica, incluidos en los planes de estudio, y que en la actualidad están siendo desarrollados por la Escuela de Ingenieros Industriales", agrega el candidato.

Señala, finalmente, que la principal meta que se ha propuesto es dar una fuerte batalla entre el estudiantado, para que

asuma su responsabilidad en todo lo que signifique canales de participación.

Osiel Nuñez recorrerá este fin de semana las Escuelas Universitarias de Santiago, y viajará posteriormente a Concepción, donde será proclamado —el martes próximo— por la UTE penquista. El miércoles se realizará el cierre de la campaña con una multitudinaria concentración en el Teatro de la Escuela de Artes y Oficios.

LA ELECCION

Según cifras entregadas por FEUT, 36 mil estudiantes de la UTE a lo largo del país tienen derecho a participar en las elecciones para elegir el nuevo ejecutivo de FEUT, el próximo jueves 30. En Santiago, la cifra de votantes alcanza a 14 mil.

La votación se hace por lista completa, correspondiendo los cinco cargos del ejecutivo a la Lista que obtenga la primera mayoría.

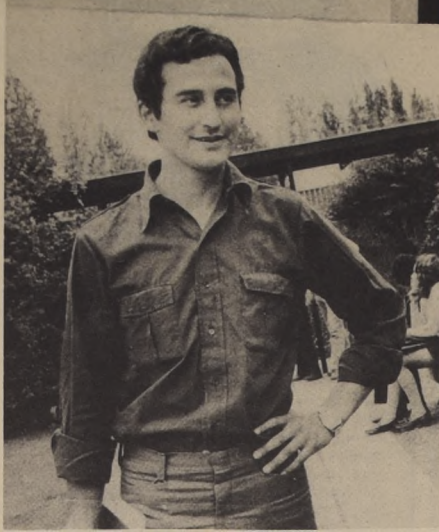

Osiel Nuñez, estudiante de Ingeniería Industrial y candidato a presidente de la FEUT por la Lista de Unidad Popular.

Valdivia y Magallanes:

DIALOGO CAMPESINO CON MINISTRO DE AGRICULTURA

El estilo de trabajo del Ministerio de Agricultura es la participación del campesinado en la discusión y ejecución de todos los programas del agro. Los campesinos deben participar en todas las reuniones de los ejecutivos con poder de decisión. De esta forma respondió Rolando Calderón a las inquietudes de los dirigentes de los Consejos Provinciales Campesinos de Valdivia y Magallanes que se entrevistaron con el Ministro para exponer los problemas que afectan a sus respectivas provincias.

"No queremos ser meros espectadores o títeres a los que sólo se llama cuando conviene" manifestó el Presidente del Consejo Provincial de Valdivia, José Vialabarra, quien mostró su preocupación ante el incumplimiento del Convenio de Participación firmado por el Consejo Provincial y el Ministerio de Agricultura en el mes de junio pasado. Los campesinos piden que los Consejos Comunales participen en la elaboración de las listas de expropiaciones ya que son los propios campesinos quienes mejor conocen la realidad de cada predio. En Valdivia existen todavía 25 latifundios sin

expropiados a los que se añaden otros 13 expropiados en junio pero de los que aun no se ha tomado posesión. En muchas de las intervenciones realizadas en aquella provincia no se ha podido echar adelante la reanidación de faenas por lo que los predios permanecen improductivos perjudicando sensiblemente el aumento de la producción.

La falta de semillas y abonos daña las labores en todo el agro chileno y en Valdivia se une a esta escasez la carencia de implementos para los 300 tractores que llegaron asignados a la provincia. Rolando Calderón explicó a los campesinos las causas de estas fallas y prometió que cuando las insuficiencias fueran

achacadas a la burocracia "se actuará con la máxima energía".

DENUNCIAN CAMPESINOS. SE REPRIME A TRABAJADORES PATRIOTAS

Durante el paro de los patronos los campesinos patriotas de Valdivia pararon el carro de la sedición trabajando, distribuyendo productos, vigilando los predios. Los dueños del fundo Anipulli en la comuna de Mariquina boicotearon la producción arrojando la leche a los ríos. Por este motivo, 16 campesinos patriotas se tomaron el predio. Una vez más los Tribunales de Justicia se aliaron con los latifundistas y rápidamente concedieron una orden de desalojo contra los campesinos.

MAS VIVIENDAS PARA COQUIMBO Y CHILOE

EN CUMPLIMIENTO de las urgentes medidas adoptadas en el terreno, durante la reciente visita realizada a la zona sur por el Ministro de Vivienda y Urbanismo, Luis Matte Valdés, la Junta Directiva de CORVI ha dispuesto la construcción de 256 viviendas en altura que conformarán la población "René Schneider", sector 2, en la ciudad de Castro, provincia de Chiloé.

La mencionada población contará con 16 bloques de 16 departamentos cada uno, además de la urbanización completa y el equipo social correspondiente.

Con este objeto la Junta Directiva de CORVI acordó realizar una inversión estimativa de 58 millones 417 mil 613 escudos.

Libro de Sergio Ramos pregunta:

¿PUEDE DECIRSE QUE EN CHILE HAY "UNA ECONOMIA DE TRANSICION"?

Decir que Chile vive una experiencia nueva, un proceso político, económico, y social muy peculiar es ya una afirmación corriente. Pero se trata de saber ahora qué significado tiene esta experiencia, qué desafío a la comprensión analítica presenta esta nueva realidad, para los estudiosos chilenos y extranjeros.

El Centro de Estudios Socio-económicos de la Universidad de Chile (CESO) y el Centro de Estudios de la Realidad Nacional de la Universidad Católica de Chile (CEREN) se han abocado a adaptar su trabajo académico a las exigencias del proceso chileno y desde ese ángulo contribuir a la comprensión del mismo.

A inquietudes de este tipo se debe la aparición de dos importantes publicaciones: CHILE ¿UNA ECONOMIA DE TRANSICION? libro del economista Sergio Ramos que obtuvo el Premio Casa de las Américas, 1972, y TRANSICION AL SOCIALISMO Y EXPERIENCIA CHILENA, que recoge el material de un Simposium y de seminarios sobre el tema realizados en común por los dos centros de investigación, CESO y CEREN.

CHILE ¿UNA ECONOMIA DE TRANSICION?

La Economía y la sociedad chilena aún no han entrado a la etapa de transición al socialismo, ya que el proletariado no ha conquistado el poder político, elemento esencial para iniciar el tránsito al socialismo. Sin embargo, el proletariado y sus aliados representados por la Unidad Popular han conquistado una parte del poder, la rama ejecutiva del Gobierno. Esto da origen a una situación histórica peculiar que el trabajo define como una "situación de transición".

A la luz de esta tesis central, Sergio Ramos examina los fenómenos económicos y políticos más importantes de esta etapa histórica para Chile, así como las condiciones que el originan.

MAS VIVIENDAS PARA COQUIMBO Y CHILOE

contempladas, incluso, las obras complementarias.

De acuerdo a la urgente necesidad de acelerar el programa habitacional para la zona, se le ha otorgado el trato de "extrema emergencia" a la construcción de estas viviendas, eximiéndose por lo tanto, del trámite de propuesta pública.

La obra indicada ha sido contratada con la firma constructora de viviendas económicas "Vecoval S.A.", con un plazo de 36 meses para el término total del contrato.

Sergio Ramos, 31 años. Licenciado en Química Industrial (UTE). Ingeniero Comercial (Economista) de la U. de Chile. Profesor de la Universidad Católica de Valparaíso y con vasto desempeño profesional en CESO, ODEPLAN (en el Comité Ejecutivo hasta 1971), en DINAC (gerente comercial), en CORFO (Consejero), escribió "CHILE ¿UNA ECONOMIA DE TRANSICION?", en 1971. El trabajo fue presentado como su tesis de grado en la Facultad de Ciencias Económicas de la Universidad de Chile y la edición

mantiene su redacción original. En el concurso de la Casa de las Américas obtuvo el Premio en 1972. Hoy sale bajo el sello de Cuadernos CESO y fue impreso en los talleres de la Editorial Universitaria.

TRANSICION AL SOCIALISMO

La publicación conjunta de CESO y de CEREN de "TRANSICION AL SOCIALISMO Y EXPERIENCIA CHILENA" incluye la colaboración de gran número de especialistas, técnicos e investigadores.



MIL ESCUDOS DE RECOMPENSA POR UN SALMÓN DEL PACIFICO

MIL ESCUDOS de recompensa pagará la División de Pesca y Caza del Servicio Agrícola y Ganadero por el primer salmón del Pacífico que se le haga llegar y que sea reconocido como tal por los especialistas.

Los salmones del Pacífico, calificados en Estados Unidos, como el "oro de Alaska", constituyen en países como Japón, Unión Soviética, Canadá, y Nueva Zelanda una riqueza de proporciones. Muy parecidos a las truchas, son mundialmente reconocidos como peces de gran importancia, comercial y deportiva.

En Chile, el salmón no existía y se le está tratando de implantar a través de un trabajo que ha traido varios años, con el fin de transformarlo, en el futuro, en una riqueza exportable. Las condiciones ecológicas del país, lo hacen especialmente apto para su desarrollo a juicio de los técnicos japoneses que han visitado Chile.

UNA MUESTRA

El rescate de un solo salmón

por parte de los pescadores, servirá como índice para determinar su posible implantación en la población acclimatada en las aguas chilenas.

Según las informaciones llegadas a la División de Pesca y Caza del SAG, una de las dos especies de salmón del Pacífico sembradas en Chile, el platado de coho, estaría en vías de establecerse en el país. De tal forma, en un futuro cercano, Chile podrá convertirse en un centro salmoneero importante.

El hecho de que el salmón se acclimatara en nuestras aguas tendría un gran significado socio-económico, pues constituiría la materia prima para una industria que daría origen a actividades tales como captura, procesamiento, transportes y otras.

La introducción del salmón del Pacífico es una labor en que está empeñada la División de Pesca y Caza del SAG desde el año 1968, con un costo bastante alto y un plazo aproximado de ocho años para poder apreciar sus resultados.

1.000 USOS

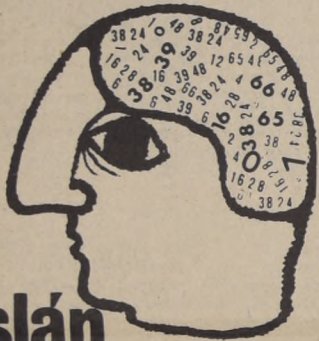

aislán

DOMINGO

26

también este domingo entregamos viviendas.



Este Domingo 26 a las 11,30 hrs, CORHABIT CUMPLE con la primera etapa de la entrega de viviendas, de VILLA SALVADOR en la Comuna de Renca. Son hermosas y sólidas casas y bloques que han sido asignadas por los propios pobladores en los Comités de Asignación de Viviendas CAV, del Area Norte.



Este Domingo seguimos con la buena costumbre... Costumbre CORHABIT.

petroquímica chilena sa

NECESITA PARA SU DEPARTAMENTO DE CONSTRUCCION Y MONTAJE

UN INGENIERO CIVIL

Para administrar la construcción de un proyecto industrial. Experiencia 10 años.

UN TOPOGRAFO

Con experiencia profesional mínima de 5 años en construcción y montajes industriales.

UN CONSTRUCTOR CIVIL

Con experiencia profesional de 5 años en programación, dirección e inspección de faenas de construcción.

Interesados, escribir carta solicitud incluyendo Curriculum Vitae e indicando sueldo actual a:

SUBGERENTE ADMINISTRATIVO

Casilla 284 V - SANTIAGO

## CON GRAN IMPULSO PARTE COMANDO DE QUINTA COMUNA

Con acto efectuarse en la mañana de hoy en el Teatro Nacional de Avenida... se inicia la constitución del Comando Coordinador Comunal de la Quinta Comuna de Santiago.

Este Comando Coordinador, ha sido impulsado a partir de la decisión de los distintos partidos de la Unidad Popular, pero a sus actividades preliminares ya se han sumado representantes de sectores patrióticos independientes y, mayoritariamente, las organizaciones de masas, sindicatos, Juntas de Vecinos, Centros de Madres y JAP del

populoso sector denominado "Canadilla".

Los objetivos básicos de este Comando Comunal, como de otros que ya se están formando, son los de movilizar activa y combativamente a todos los sectores patrióticos, en un frente único de poder popular encargado de los problemas de abastecimiento, del control de precios, de la autodefensa contra el fascismo y del respaldo al Gobierno Constitucional legítimamente constituido.

En el acto inicial de hoy en el Teatro Nacional, participarán representantes de todos los partidos políticos de la Unidad Popular; de otras fuerzas revolucionarias que no están en la U.P. y de las organizaciones sindicales más poderosas del sector.

## INSCRIPCION MILITAR PARA NACIDOS EN 1954

La Dirección General de Inscripción y Estadística de la FFAA informa a los ciudadanos nacidos el año 1954 a objeto de facilitar su trámite de inscripción en los Registros Militares, ha habilitado oficinas especialmente para este objeto en calle Vergara N° 343, donde funcionan los diferentes Comandos de Santiago.

Estas oficinas atienden en la mañana de 8:30 a 12:00 horas proporcionando a los ciudadanos las facilidades del caso para cumplir con lo dispuesto en la Ley N° 11.170, que fija como último plazo para registrar su inscripción el jueves 30 del presente mes.



El presidente PR - Regreso a Santiago el senador Sule informará mañana a la directiva del CEN de los resultados de la gira, se entrevistará con el presidente Allende, y el martes ofrecerá una conferencia de prensa.



# ¿Qué significa para Ud. un niño?

La educación, la alimentación, la salud y la seguridad de los niños de Chile depende de los ingresos que producen las Boletas de Compraventas y Servicios. Por eso... exija su Boleta.

Sorteo Nacional de Boletas de Compraventas y Servicios.



Jorge Insunza, miembro de la Comisión Política, entregó informe-resumen al Pleno Comunitario clausurado anoche.

### Pleno Comunista:

## A LUCHAR POR LA VICTORIA PARA EL PUEBLO EN MARZO

Las experiencias y perspectivas para el movimiento popular, a partir de la emergencia de octubre, fueron ampliamente analizadas junto al aspecto electoral, en el Pleno del Comité Central del Partido Comunista que se

clausuró anoche, después de dos días de intenso debate, con la intervención-resumen del miembro de la Comisión Política, Jorge Insunza.

A través de su desarrollo, el

Pleno coincidió con los informes en los que se asignó una extraordinaria y trascendental importancia a las elecciones de marzo próximo.

La tarea política revolucionaria más decisiva en estos días es luchar por la victoria de la Unidad Popular, el Gobierno y el Partido en las elecciones de marzo. Fue unánime conclusión del Pleno.

Asimismo, se reiteró la necesidad de entrar de lleno a combatir el mercado negro y la especulación, fundamentalmente a luchar por aumentar la producción.

En intervención del diputado José Cidmártor, se señaló al respecto: "La victoria de la batalla de la producción es la garantía para liquidar el peligro de la inflación, aplastar las raíces de la desvalorización monetaria y aplastar en definitiva la especu-

lación, la tendencia al encarecimiento del costo de la vida. Sólo con el aumento sostenido de los niveles de producción en todas las actividades económicas llegaremos a estabilizar los precios, a afirmar el valor de nuestra moneda; a convertir el aumento de las remuneraciones en un sólido aumento real de los niveles de vida. Sólo así disminuiramos la anarquía del mercado y sometemos el interés capitalista privado a los intereses nacionales y de todo el pueblo".

Por su parte, Claudio Alemán, Encargado Nacional Sindical, destacó que "todas las empresas tienen como tarea el aumento de la producción, ahora o en inmediato, y el sindicato debe impregnarse de esta nueva responsabilidad política, ligada estrechamente al éxito del proceso revolucionario que vivimos".

### Se constituyó: COMANDO ELECTORAL DE ALTAMIRANO Y PALESTRO

Ha quedado constituido el Comando Comunal de San Miguel de la campaña a parlamentarios de los candidatos socialistas, Carlos Altamirano y Mario Palestro, postulantes a una senaturía por Santiago y la diputación por el Tercer Distrito, respectivamente.

El comando funcionará en Gran Avenida 2856 (Sala Chile) a los días lunes a las 20 horas y diariamente permanecerán representantes de la organización de turno para atender las consultas y recibir las adhesiones.

Generalísimo de la campaña, fue designado Emilio Estay Bascuñán, como vicepresidente Tito Palestro, Alcalde, Carlos Díaz

Pizarro, Regidor, Luis Cabezas Sepúlveda, Regidor, Miguel Echeverría, ex Regidor, y Fernando González, ex Regidor.

Fueron además designados encargados de organización Raúl Brito Leyton, Electoral, Omar Beiza Castro, Finanzas, René Flores, José Ross y Guillermo Herrera, Juvenil, Jaime Díaz Silva, Laboral, Heroldo Ovalle, Femenino, Rosa Castro, Judith Ortega y Tatiana Palestro, Profesional, Dr. Eduardo Pérez Ureta, Comerciantes, Juan Carvajal, Deportistas, Carlos Pinela, Poblacional, Víctor Hugo Rodríguez, Patricio Cabezas y Boris García, y de Propaganda, Filomeno Henríquez.

### LA LISTA UP TRIUNFO EN INSUTE

La lista de la Unidad Popular ganó en la elección de directiva del Centro de Alumnos de INSUTE, Instituto Superior Tecnológico establecimiento dependiente del Ministerio de Educación dedicado a formar técnicos para la industria nacional. La directiva la preside Francisco Marinovic, de las JJCC, secretario general es Antonio Rivera de la JS, primer vicepresidente, Juan Carlos Sandoval, del Mapu, segundo vicepresidente, Audriño Aceituno, de la JRR, secretario gremial, Ramón Aqueveque, de las JJCC, vocales, Mario Corbalán, de la JS, Angelina Zapata, de las JJCC, Ricardo Soto, de la JS, Del MAC, Movimiento de Acción Gremial resultó elegido sólo un vocal.

### IZQUIERDA CRISTIANA AGRADECE A "LA NACION"

EN CARTA dirigida a nuestro Director, la Organización de Izquierda Cristiana, agradece a "La Nación", su solidaridad revolucionaria, que le permite dar a conocer sus postulados.

Señala la nota: Señor Oscar Weiss Director del diario "La Nación" PRESENTE

Estimado compañero: A nombre de la Comisión Política de la Organización de Izquierda Cristiana tengo el agrado de hacer llegar a Ud.

nuestro reconocimiento por la publicación del discurso de nuestro Secretario General, Bosco Parra, y por la acogida que encuentran en el diario que Ud. dirige, nuestros planteamientos.

Para un Partido como el nuestro es de vital importancia la solidaridad revolucionaria que le permite dar a conocer sus postulados.

En la fraternidad cristiana y socialista lo saluda atte. (firma) Juan Enrique Miquel, Sub Secretario General de la Organización de Izquierda Cristiana.

### IMPORTANTE EMPRESA

## NECESITA PROGRAMADOR COBOL-FORTRAN

EXPERIENCIA MINIMA 2 AÑOS  
ENVIAR CURRICULUM VITAE CON FOTO  
TAMAÑO CARNET ANTES DEL 8 DE DICIEMBRE

DEPTO. PERSONAL CASILLA 9493  
SANTIAGO.



CORPORACION DE MEJORAMIENTO URBANO

ACUERDO N° 9358

SESION DEL 23 DE  
NOVIEMBRE DE 1972

## ESTABLECE LAS SANCIONES QUE SEÑALA PARA LOS ADQUIRENTES DE DEPARTAMENTOS DE LA REMODELACION SAN BORJA QUE SIN PREVIA AUTORIZACION DE CORMU CELEBREN CUALQUIER ACTO O CONTRATO RESPECTO DE LOS DEPARTAMENTOS

La Junta Directiva de la Corporación de Mejoramiento Urbano.

VISTOS:

a) Que es un hecho de público conocimiento del cual hay constancia reiterada en los Diarios, que numerosos adquirentes de Departamentos de la Remodelación San Borja, los ofrecen en arrendamientos en sumas exorbitantes, que llegan incluso a los E°10.000 y E°12.000 que exceden por lo menos en cuatro veces el monto del dividendo mensual que pagan a CORMU a cuenta del precio, que también es de público conocimiento que algunos adquirentes ofrecen por los Diarios vender o ceder sus derechos para la adquisición de sus respectivos Departamentos, en precios del orden de los E° 800.000, en circunstancias que ellos están comprando o han comprado sus respectivos Departamentos a CORMU en sumas de alrededor de aproximadamente E°300.000.

b) Que la CORMU ha vendido o prometido vender estos Departamentos en precios muy moderados, que están por debajo del valor comercial de ellos, en cumplimiento de su interés de solucionar el problema habitacional de los sectores de ingresos modestos o medios sin obtener lucro de ninguna especie para la Institución.

c) Que no obstante este espíritu de CORMU, habría personas que están aprovechándose del déficit habitacional que aqueja al País para obtener rentas de arrendamiento ilegales y desmesuradas y también para obtener diferencias de precio exorbitantes.

d) Que en conformidad a las promesas de compraventa celebradas entre CORMU y los adquirentes de Departamentos, ellos contraerán diversas obligaciones, entre las cuales figura la prohibición de celebrar actos y contratos respecto del inmueble, sin previo consentimiento de la Junta Directiva de la CORMU, existiendo graves sanciones y multas que la Institución tiene derecho a aplicar a los infractores.

e) Que en conformidad a los contratos celebrados entre CORMU y los adquirentes, en que ha habido financiamiento a través de Asociaciones de Ahorro y Préstamo, también se constituyó prohibición de gravar y anejar el inmueble y de celebrar cualquier contrato sin previo consentimiento de la Asociación respectiva, y que en la actualidad, está todavía pendiente el trámite de adjudicación de dichos Departamentos a sus respectivos adquirentes, en que ha habido financiamiento a través de Asociaciones de Ahorro y Préstamo, también se constituyó prohibición de gravar y anejar el inmueble y de celebrar cualquier contrato sin previo consentimiento de la Asociación respectiva y que en la actualidad, está todavía pendiente el trámite de adjudicación de dichos Departamentos a sus respectivos adquirentes, el cual se efectuará una vez obtenida la respectiva Recepción Final otorgada por la I. Municipalidad de Santiago y la aprobación de venta por pisos, por lo que

en estos momentos solamente existe una comunidad de copropietarios de una misma Torre.

f) Las facultades contempladas en la Ley Orgánica de la Institución contenida en el Decreto Supremo N°483 de Vivienda y Urbanismo, del año 1966, adopta el siguiente

ACUERDO

1.- Establecer las siguientes sanciones que podrán ser aplicables contra los responsables de cualesquiera de las infracciones indicadas en el considerando a) precedente, del presente Acuerdo o que por cualesquier título hayan pretendido o pretendan transferir sus respectivos departamentos:

a) El infractor perderá el derecho de hacer valer en su favor las congelaciones de dividendos con que CORMU haya favorecido a los adquirentes de Departamentos, debiendo pagar el dividendo en "Cuotas de Ahorro" liquidadas a su valor provisional vigente a la fecha de su respectivo pago.

b) La CORMU no celebrará, en su caso, el contrato de compraventa definitivo prometido, sin perjuicio de entablar las acciones que procedan y de aplicar las cláusulas penales establecidas en el respectivo contrato de promesa de compraventa, sanciones que se aplicarán al denominado "Sistema de venta Directa".

c) En el caso de ventas o cesiones de derechos hechas por CORMU a través del Sistema Nacional de Ahorro y Préstamo ("SINAP") la CORMU solicitará a la respectiva Asociación que no adjudique ningún Departamento cuyo adquirente haya incurrido en alguna de estas irregularidades.

2.- Encomendar a la Sección Promoción y Ventas, dependiente de esta Junta Directiva, la averiguación y comprobación de las irregularidades señaladas en el considerando a) del presente Acuerdo labor para la cual podrá solicitar la colaboración de los señores Presidentes de las respectivas Torres de la Remodelación "San Borja", debiendo poner conocimiento de la Fiscalía de la Institución las irregularidades cuya existencia se constate.

3.- Encomendar al Fiscal de la Institución, con las más amplias facultades, la determinación de las responsabilidades y la interposición de acciones conducentes para hacer aplicables las sanciones precedentemente indicadas.

4.- Poner el presente Acuerdo en conocimiento de todos los usuarios de la Remodelación "San Borja".

El presente Acuerdo se transcribirá sin esperar la aprobación del Acta respectiva.

HERNAN ARRIETA ZALDIVAR  
SECRETARIO DE LA JUNTA DIRECTIVA



POLICIA MATO A UN PIRATA AEREO EN AEROPUERTO ALEMAN

Francia (AFP). Un nuevo pirata de la aviación aérea terminó hoy aquí, con la muerte del autor del atentado y la liberación de la muchacha que había sido tomada como rehén 24 horas antes.

Josef Bodewitz, un checoslovaco de 57 años, fue el autor del atentado y la liberación de la muchacha que había sido tomada como rehén 24 horas antes.

Y garantizaba a la policía y a la madre de la joven que nada le ocurriría. La policía intentó solucionar el problema ofreciendo primero un salvoconducto al pirata para que pudiese dirigirse a cualquier lugar del mundo sin ser molestado.



Jacqueline Onassis

EL PUBLICO ARREBATO REVISTA EN QUE JACQUELINE O NASSIS APARECE COMPLETAMENTE DESNUDA

ROMA (AFP). Jacqueline Onassis, mostrada completamente desnuda por la revista masculina "Playmen", debe estar interiormente muy contenta de esta publicidad, declaró hoy aquí la editora del semanario Adelina Tattilo.

personas se preguntaban hoy aquí sobre las consecuencias jurídicas que podrá tener para la audaz revista enfrentarse al todopoderoso multimillonario griego, cuya vida privada no pudo ser violada de manera más flagrante.

bien que su isla no era inviolable y que con un poco de paciencia la iban a fotografiar. "Por qué corrió ese riesgo?, se preguntó la directora del semanario. "Está acostumbrada a la caza de fotografías y no podrá ciertamente mostrarse sorprendida".

CHILE VISTO DESDE MEXICO

por Carlos. M. Rama.

Se puede predecir que Salvador Allende tendrá una recepción triunfal en México y que su presencia reforzará la actitud amistosa que tienen los mexicanos con el proceso chileno contemporáneo.

semanas, en una ceremonia celebrada en la editorial Fondo de Cultura Económica, al asumir su cargo el nuevo director Lic. Francisco Javier Alejo, en presencia del Cancellier Almeida, el presidente mexicano Luis Echeverría dijo:

URUGUAY: FUERZAS ARMADAS RECHAZAN AFIRMACIONES DE UN PARLAMENTARIO

MONTEVIDEO, 25 (UPI). Los altos mandos de las fuerzas armadas, rechazaron por "improcedentes", impertinentes y falsas "las denuncias formuladas el pasado jueves en el Parlamento por el ex Ministro de Educación y Cultura, Julio M. Sanguinetti contra el Jefe de la principal región militar del país, General Esteban Cillit.

afectan, impidiendo todos trabajos en paz y tranquilidad. Battle, que se encuentra actualmente en goce de libertad provisional, está procesado por la justicia militar por haber sugerido en una audición radiotelevisada que oficiales del ejército habían actuado en un procedimiento presumiblemente por sugerencia de un jefe tupamaro detenido.

Jorge Pacheco de haber "lesionado la soberanía del país". Su afirmación fue dada tras revelar un documento secreto en que presuntamente la cancillería había ordenado a la armada nacional permitir que naves argentinas operaran libremente en aguas uruguayas en acciones de pesca, alije o trasbordo.

PRESIDENTE SUHARNO VISITO A PAULO VI

Ciudad del Vaticano, 25 (ANS). Con el fastuoso protocolo reservado a las visitas de los jefes de estado, el Papa Pablo VI recibió esta mañana en el Vaticano al Presidente de la República de Indonesia General Suharto, que iba acompañado por su esposa, el Ministro de

Exteriores Adam Malik, y por altas personalidades de su séquito. La misma mañana Suharto había concluido una visita oficial de tres días a Italia.

Pablo VI esperaba al huésped en la puerta de su biblioteca personal, saludándolo cordialmente. Lo invitó a entrar para una entrevista privada, mientras la señora Suharto permanecía, esperando la conclusión del encuentro en una sala cercana llamada "De la Virgen".

VIETNAM: INTENSOS BOMBARDEOS AEROS CERCA DE LA FRONTERA CON CAMBOYA

SAIGON, (AFP). Catorce escuadillas de aviones gigantes "B-52" bombardearon con intensidad las provincias meridionales de Vietnam del Norte, mientras los comunistas atacaron en las últimas 24 horas dos veces las inmediaciones de la base Thanh Gio (entre Pleiku y la frontera con Camboya).

Mientras tanto la expectación pública se concentra también en torno a la denuncia planteada por el Senador Wilson Herrera, Aldunate, quien acusó al gobierno anterior del ex Presidente

El Senado y el propio Presidente de la República asentaron su posición contraria a ese criterio del líder nacionalista, coincidiendo en que no había habido violación de la soberanía en el Río de la Plata. Ni omisión del gobierno en tal sentido.

JORNADAS LATINOAMERICANAS DE EVALUACION DE EX-BECARIOS CHILE-DEA-ISRAEL. El Comité Organizador solicita a los participantes reconfirmar su participación en dichas Jornadas en su nueva fecha desde el 29 de noviembre al 3 de diciembre inclusive, a la Srta. Clara Rosmán, tel. 384186

DESBARATADO GOLPE CONTRA EL PRESIDENTE ANWAR SADAT

Detenidos más de un centenar de militares egipcios.

BEIRUT, 25 (UPI). Mas de un centenar de oficiales del Ejército Egipcio han sido arrestados en El Cairo, tras el descubrimiento de un abortado golpe contra el régimen del presidente Sadat, dijeron hoy fuentes diplomáticas árabes.

Los primeros informes acerca del fallido complot dicen que de 35 a 40 oficiales, mayormente de jerarquías intermedias, tenientes coronel y coroneles, fueron arrestados el 11 de noviembre, cuatro o cinco días antes de la fecha fijada para entrar en acción.

El informe acerca de los arrestos coincide con un anuncio del gobierno Cairoí de que Mohamed Mobei Abdal Ghaffar, un embajador retirado, fue sentenciado a 10 años de prisión y trabajos forzados acusado de espionaje "en favor de un país occidental aliado de Israel".

Los informes que siguieron consignaron que la investigación posterior permitió triplicar el número de detenidos aseguraron las fuentes.

El primer cuerpo de ejército está basado en la llamada "zona Central", que cubre el Cairo y sus alrededores. Los cuerpos II y III están estacionados en la zona

Las mismas dijeron que los complotados planeaban arrestar a Sadat y sus principales colaboradores incluyendo el primer ministro Aziz Siefy y designar al Ex Ministro de Guerra Mohammed Ahmed Sadek como Jefe de Estado.

MARTIN BORMANN VIVE EN SUD AMERICA AFIRMA UN DIARIO BRITANICO

LONDRES, 25 (UPI). El London Daily Express dice en su edición de hoy que Martin Bormann, principal ayudante de Adolfo Hitler, vive en Sud América habiendo "comprado" presidentes y gobiernos latinoamericanos como cualquiera de nosotros compraría un automóvil".

Bormann, que ahora tendría 72 años, "compró" gobiernos y presidentes sudamericanos como cualquiera de nosotros compra un automóvil con vistas a asegurarse la inmunidad ante una posible captura, señala más adelante.

Una investigación llevada a cabo durante nueve meses a través de seis países de Sud América por el escritor norteamericano Vadislav Faravo y el corresponsal del Express Stewart Steven "mostró" evidencias incontrovertibles de que lejos de haber muerto en el refugio subterráneo de Hitler, Bormann logró alcanzar un seguro paraíso", dice.

Para los gobiernos que le concedieron hospitalidad lo mantienen bajo constante vigilancia, escuchan sus teléfonos, controlan sus actividades personales, comerciales y sociales y guardan celosos archivos acerca de su persona, asegura el diario.

DIALOGO ENTRE GOBIERNO MILITAR Y PARTIDOS POLITICOS ARGENTINOS

BUENOS AIRES, 25 (UPI). El Gobierno militar aceptó sostener conversaciones con los partidos políticos, que el jueves habían solicitado audiencia a la Junta de Comandantes en Jefe, pero les comunicó que la Comisión Interpartidaria será recibida por el Ministro del Interior, Arturo Mor Roig, y sus asesores militares de la Comisión Coordinadora del Plan Político.

El hecho de que ni Perón ni Balbin, jefes de los dos más importantes partidos políticos, firmaran la comunicación dirigida a la Junta ni aparecieran como eventuales "participantes" en el diálogo con el Gobierno determinó que los comandantes en jefe decidieran dejar las negociaciones solicitadas al nivel de la Comisión Coordinadora del Plan Político.

En la conferencia de prensa celebrada el miércoles con corresponsales extranjeros el Presidente Alejandro Lanusse dijo que consideraba "positiva" la reunión que el lunes pasado sostuvieron representantes de más de veinte partidos políticos, bajo la presidencia del líder justicialista Juan D. Perón, para acordar una posición común con vistas a eventuales contactos con el Gobierno.

Mor Roig, presidente de la comisión, ha sido permanentemente objetado por el peronismo, que lo acusa de no guardar la necesaria imparcialidad en el proceso de restablecimiento de las instituciones puestas en marcha por el Gobierno.

El jueves, los partidos políticos y entidades gremiales y empresarias participantes en dicha reunión presentaron a la Junta de Comandantes en Jefe una solicitud de audiencia.

La contestación de los comandantes en jefe a los partidos políticos tras expresar que se ha aceptado la solicitud señala que la junta resolvió que la comisión de los partidos sea recibida por el señor Ministro del Interior y los representantes de las Fuerzas Armadas a cuyo cargo está el asesoramiento de la Junta sobre la marcha del proceso político en desarrollo el próximo lunes 27 del corriente a la hora que se sirvan coordinar con el señor Ministro.

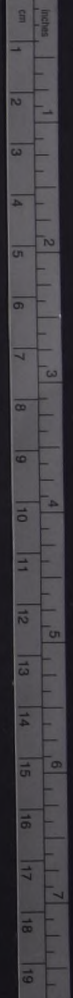



"MIRANDO AL FUTURO", una de las cuatro fotos enviadas por Tito Vásquez al Trigésimo-Sexto Salón de Arte Fotográfico, organizado por el Foto

Cine Club de Chile, que se está presentando en la Biblioteca Nacional. Vásquez obtuvo Mención Honorosa.

# ESCUELA DE LOS TRABAJADORES

Un serio intento de ligar el que hacer universitario con el pueblo

En el Departamento de Pedagogía en Artes Plásticas de la Facultad de Bellas Artes de la Universidad de Chile, José Miguel de la Barra, N. 475 (esquina de Monjitas), se creó la "Escuela de los Trabajadores". Esta Escuela funcionará de lunes a viernes, de 18 a 21 horas, los profesores trabajarán gratuitamente, los trabajadores que deseen seguir alguno de los cursos, podrán matricularse sin pago alguno. ¿Qué cursos ofrece la Escuela de los trabajadores? Historia del movimiento obrero chileno.

- Cerámica Básica.
- Museología.
- La canción popular y el proletariado.
- Periodismo Popular.
- Talleres de Gráfica Popular.
- Principios Generales del Socialismo.
- Dibujo Elemental.

Estos cursos terminarán como plazo máximo el 15 de enero de 1973.

Algunos de éstos cursos se repetirán en La Florida, en la Población Villa O'Higgins, mediante un convenio de la Escuela de los

Trabajadores con el Centro Cultural de su población.

Los nuevos cursos que se ofrecerán, podrán ser discutidos y decididos por los propios trabajadores sindicatos, juntas de vecinos, etc. (Aunque sea en un sólo de los cursos).

Buena experiencia ésta de la Escuela de Trabajadores, quienes —estamos ciertos— responderán a este serio esfuerzo por hacer de la Universidad una fuente de actividades en beneficio de los proletarios y de su formación política de clase.



# SOLIDARIDAD DE ARTISTAS EUROPEOS CON CHILE

DIECINUEVE jóvenes dibujantes, europeos y latinoamericanos, residentes en París, expondrán sus trabajos junto a 19 dibujantes chilenos. La selección fue hecha por Roberto MATTA, Agregado Cultural en la Embajada de Chile en Francia. La muestra se inaugura el miércoles 29 a las 19 hrs. en CENTRO A, Lastarria 316, esq. de Rosal. Posteriormente la colección conjunta viajará para ser exhibida en diversas ciudades de Latinoamérica y Europa.



## ISRAEL ROA • Homenaje a su larga labor de artista

Desde el Martes 21 del presente se encuentra abierta la muestra de pinturas del profesional Israel Roa.

El Instituto de Arte Latinoamericano al organizar esta muestra, que abarca los últimos años de su pintura, lo hace no sólo porque Roa es uno de los maestros de la pintura chilena sino también por el afán de rendirle un homenaje a su larga labor de artista.

Los más importantes en él es su —visión del mundo que es eminentemente nacional. Su afán expresivo se centra precisamente en dar una imagen de su país entendida esta fundamentalmente como el paisaje austral, como las actividades campesinas, a las cuales alude por ejemplo cuando pinta los "Hornos de pan" o como escenas de la vida cotidiana. Asimismo su visión de Chile es también la visión de la presencia gigantesca que tiene el mar y la cordillera entre nosotros. En la mayoría de sus cuadros aparece la Cordillera como telón de fondo y muchos tienen como motivo central un mar que agitando se llena a todo el espacio de la tela.

### LA REALIDAD COTIDIANA Y MENUDA DEL PUEBLO

Oreste Plath, investigador del arte popular nos habla del pintor.

"En una ocasión, inicié un viaje en auto hacia Chile con el pintor Israel Roa, la conversación discurre sin planes estrictos sin prisa pero sin pausa.

Por el momento su charla era sabrosa y festiva. Yo lo aprecié a través de kilómetros, en el elogio de las sementeras, saludando militarmente a los viñedos, cambiando el sabor del pan y del agua pasando de una estancia a otra del recuerdo y por las noches aderezando el yantar con vino y grageo.

En Chile convocó a las sopas marinas, a las ostras, a los chorros y a todas esas comidas, ictiológicas que conforman el folklore alimentario chilense.

La personalidad de Israel Roa es llena de encuentros chilenos, como su pintura es aguda, penetrante del espíritu y de las cosas. Sus modos expresivos, su gracia espontánea, su alimentación y su bebida están inmersos en su pintura. Estrecha las cosas queridas y se expresa afinado en sus propios gustos y así eslabona su realismo picaro el mismo que se acusa en sus cuadros "Homenaje al choro", "Huevos de pato", "El Espíritu del pavo", "Callampas", "La Pampilla de Coquimbo", "Loicas de Angol", "El Desayuno del pintor", "Pancho Macul", "José Pinchintun", "Mi tío Cardenio", "El Capador de gatos", "La Pollita".

La obra de Israel Roa es de una fuerza tradicional, es la experiencia de la familia chilena, es el ámbito cultural al que pertenece el artista, es la continuidad de ese medio.

El artista está en acción permanente y tiene, al mismo tiempo, conciencia de las fuerzas que determinan su trabajo.

La realidad en la obra de Roa, es el mundo de las cosas que lo rodean. Lo que registra en sus cuadros está regido por este conjunto de cualidades que lo diferencian.

Toda su producción incide en el medio social, por esta facultad de discernir permanece en estrecho vínculo con la realidad cotidiana y menuda del pueblo.

Todos estos encuentros que dominan en la obra de Roa, los facilita de ver, el Instituto de Arte, el Instituto de Arte Latinoamericano en una exposición que presenta en la Sala Universitaria.

# ARTE POPULAR

F. JORQUERA

Una de nuestras costumbres es la de leer sin analizar el contenido de lo leído. Este artículo surgió justamente de un análisis de las siguientes citas extraídas del "Folklore hecho a Máquina", crónica aparecida en "La Revista del Domingo" del Mercurio el 24 de Septiembre de 1972.

"EL ARTE POPULAR CAMINA HACIA SU DESAPARICION". Una de las causas de esta desaparición reside en el "modo de producción" de la obra de arte.

DE LOS INSTRUMENTOS ELEMENTALES SE PASA A LAS HERRAMIENTAS. A MAQUINAS, AL TALLER. LA INDUSTRIALIZACION CONSTITUYE UNA AMENAZA PARA LAS ARTES TRADICIONALES. Y ASI EL ARTE POPULAR CAMINA HACIA SU DESAPARICION.

El arte popular ¿Qué es el arte popular?

El "arte" es un producto de una determinada sociedad en una sociedad de clases, como la nuestra, el arte es la expresión de las clases. De esto se desprende que no hay un solo arte, podemos señalar dos expresiones. El "arte" sin apellidos, tal vez de primera clase o de la clase dominante y el arte con apellido "popular" o de segunda clase o de la clase dominada.

De este primer análisis concluimos que el arte popular desaparecerá si desaparece el pueblo, como clase dominada —entonces estaríamos hablando de una sociedad sin clases, estaríamos hablando de una SOCIEDAD SOCIALISTA.

Sin embargo, la afirmación "EL ARTE POPULAR CAMINA HACIA SU DESAPARICION" no estaba orientada en ese sentido.

LA INDUSTRIALIZACION CONSTITUYE UNA AMENAZA PARA LAS ARTES TRADICIONALES.

Para impedir esta amenaza habrá que destruir la "industrialización".

La industria, es decir, los logros de la ciencia y la tecnología, no deben considerarse "amenaza". Por el contrario, es necesario administrarlos de tal modo que los beneficios que obtenemos de ellos nos permitan mejorar nuestras condiciones de vida —propiedad social de los medios de producción. Por ejemplo, no es una amenaza a las artes gráficas el reemplazo de la linotipia por la impresora Offset, por el contrario, son nuevos recursos con mayores posibilidades. Por lo tanto, "el modo de producción" de la obra de arte ha variado, pero la obra de arte no ha perdido valor.



PIEZAS de artesanía de Quinchamal, expresiones de arte popular tradicional.

El arte popular es llamado también Arte Tradicional. ¿Qué son las tradiciones?

"El subdesarrollo impide el subdesarrollo". Los tipos de obreros serán siendo obreros. Esto ocurre en nuestro país desde hace muchos años. ¿Se podría afirmar que el subdesarrollo de nuestro país es algo "tradicional"? Y si el subdesarrollo es algo tradicional ¿no será también folklórico?

Si el subdesarrollo es aceptado como algo tradicional estamos negando la lucha de clases, estamos aceptando que los pobres sigan siendo pobres eternamente. Incluso estamos negando la incorporación de la técnica a la creación, para impedir la destrucción del "arte popular". (Técnica que no desprecian los creadores del arte de la clase dominante, porque saben que el "arte" es también instrumento de dominación).

¿Qué perderíamos si desaparece el arte popular?

¿Perderíamos nuestra identidad nacional? ¿Solamente perderíamos una expresión?

Nuestra identidad nacional, no reside en la perpetuación de expresiones "artísticas populares tradicionales", aisladas de su realidad histórico-social, aisladas de sus creadores.

Nuestra identidad nacional, es nuestra condición de país subdesarrollado — que debe romper las estructuras que impiden el desa-

rollo—. La ruptura de estas estructuras opresivas no sólo demanda un mayor esfuerzo, una nueva conciencia, sino también, la incorporación de la técnica al proceso productivo.

—La Reforma Agraria no sólo consiste en una nueva distribución de la tierra y en una nueva conciencia, sino también, un cambio en los modos de producción agrario (el buey es reemplazado por el tractor). Este cambio también afectará la creación artística, no sólo por las nuevas motivaciones que tendrá el campesino —como sujeto en un proceso histórico-social— sino por la comprensión que adquirirá sobre la importancia de la técnica, en la transformación de su realidad, técnica que deberá incorporar también a su creación artística.

Por lo tanto la afirmación "LA INDUSTRIALIZACION CONSTITUYE UNA AMENAZA PARA LAS ARTES TRADICIONALES. Y ASI EL ARTE POPULAR CAMINA HACIA SU DESAPARICION", está demostrando que quienes pretenden perpetuar las condiciones de vida miserables del pueblo, para impedir la desaparición del arte popular, no sólo sustentan una posición "folklórica", sino también, una posición al servicio de la clase dominante, que se opone y se está oponiendo a los cambios sociales que nuestro país necesita.

F. JORQUERA

## ACTIVIDADES EN EL MUSEO NACIONAL DE BELLAS ARTES

Se inauguró en la Sala Forestal la exposición de dibujos de Thito Valenzuela.

Continúan en el hall central del Museo Nacional de Bellas Artes las esculturas de Juan Cabellero.

El 28 de Noviembre a las 19 horas se inaugura la exposición de grabadores argentinos.

En la Sala Matta continúa la exposición de "Retratos y Autoretratos" de Gil de Castro y el retrato de O'Higgins hasta artistas actuales. Esta exposición es un homenaje a la notable escultura "Laura Rodig".

En la sala de exposiciones de la Asociación Cristiana de Jóvenes (YMCA) continúa hasta el lunes la exposición de esculturas del joven Martín Verdejo, se inaugura el martes a las 19 horas la de los mejores trabajos de la enseñanza media fiscal y particular.

Continúan las funciones del grupo de Teatro "Escenario" con la obra de Slawomir Mrozek "En Alta Mar". Los domingos a las 18 horas. En el café teatro del museo.

El grupo "Los Canta Historias" que interpreta úsica canciones y poesías, con gragra dirigido por Orieta Escamez, Jazz interpretado por cinco excelentes músicos, continúa sus presentaciones tipo café concierto los viernes y sábados a las 19 horas en espectáculo continuado hasta las 22 horas.

Continúa la selección de los "Mejores artistas" en Pintura y Escultura de 1972 la exposición será la culminación del año en la Sala Matta y se presentarán los trabajos que señalarán las mas altas autoridades en plástica.



Nacional de Boxeo Amateur:

NOCHE "PERDEDORA" EN RUEDA GANADORA

De regular para abajo resultaron los combates de antenoche...

calamitosa en que se encontraba el osornino. CINCO NOCAUTS Disminuyeron antenoche los fuera de combate...

Andrade, de Punta Arenas, metió dos manos duras y terminó con Regino Fuentes, de Arica...

Por MIGUEL MERELLO Fotos de Jorge Arroyo

EL KO DE SEPULVEDA

La nota dramática de la noche la produjo el nocaut de Pedro Sepúlveda, de La Cisterna...

Retrocedió Sepúlveda y Mancilla buscaba para golpear. El militar encerró a su contendidor en un rincón neutral...

A PROPOSITO DE ARBITROS

No tan sólo la actuación de los pugilistas es determinante en el lucimiento de un espectáculo...

RESULTADOS GENERALES

MOSCA JUNIOR Francisco Jara, Penco, venció por KO al 2.º round a Nolberto Esquivel...

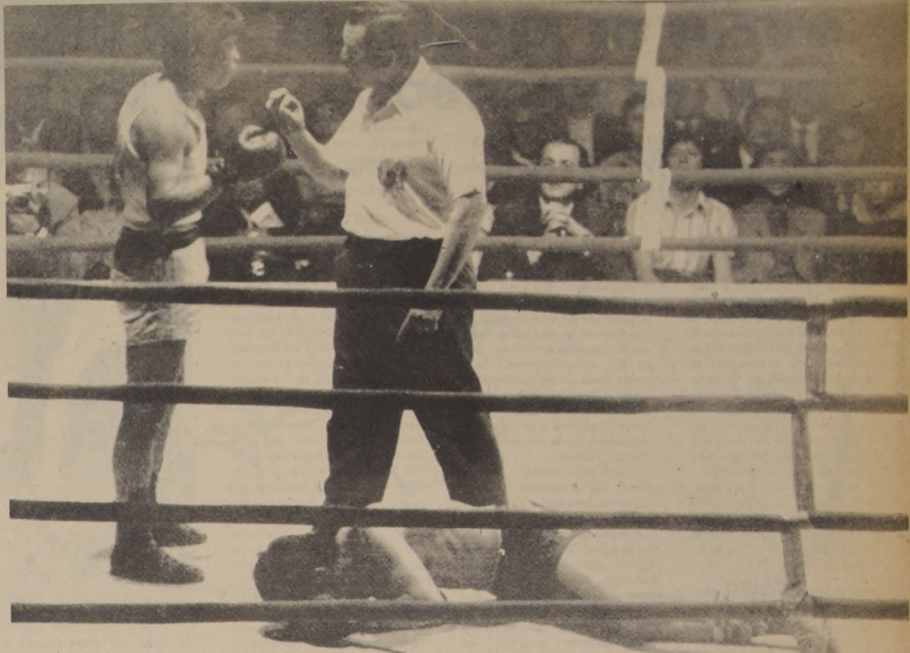

El juez Salinas, reconviene a Enzo Molina, por supuesta infracción. Igual ganó el capitalino, porque era evidentemente mejor.

Juegan en Antofagasta y Concepción.

SOLO EL TRIUNFO VALE PARA UNION Y LA "U"

Difíciles rivales tienen esta tarde los escoltas. Unión enfrenta en el norte a Antofagasta y la "U" en el sur con Deportes Concepción.

Seis partidos se juegan en provincias.

Seis partidos se disputarán esta tarde en diversos escenarios provincianos por la décima tercera fecha de la segunda rueda del Campeonato de Fútbol de Primera División...

En la Unión se juega la última carta para descontar la ventaja que le lleva el resto de los equipos en su desesperada lucha por evitar el descenso...

CALERA-HUACHIPATO

Huachipato enfrenta a Unión Calera en el reducto cemertero, en un partido que solamente tiene importancia para los locales...

"U"-CONCEPCION

Luego de su espectacular triunfo de la semana pasada ante Colo Colo, Universidad de Chile enfrenta esta tarde, a las 18.30 horas, a Deportes Concepción...

UNION-ANTOFAGASTA

Hispanos y nortinos juegan a las 17 horas en el estadio Regional de Antofagasta. La dirección técnica de Unión Española anunció la reaparición de Fariás...

EVERTON-O'HIGGINS

Unión suma 40 puntos y los nortinos 24. La fecha pasada los rojos vencieron a Unión Calera, mientras que Antofagasta cayó en Temuco ante Green Grizzlies...

LIBCEN-O'HIGGINS

Unión suma 40 puntos y los nortinos 24. La fecha pasada los rojos vencieron a Unión Calera, mientras que Antofagasta cayó en Temuco ante Green Grizzlies...

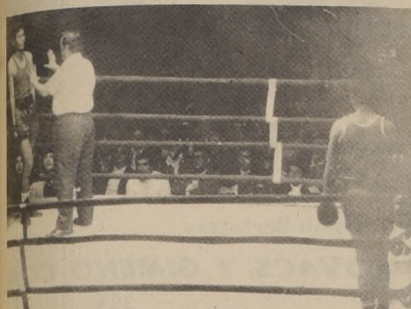

El momento negro de la jornada: Salinas cuenta y Sepúlveda espera. Más tarde fue a parar a la Posta de Chacabuco.

EN EL NACIONAL A LAS 18.30 HORAS: CARACTER DE REVANCHA EL MATCH COLO COLO-LOTA

En la primera rueda venció el conjunto minero por la cuenta de dos a uno.

Colo Colo en el Nacional. El cuadro albo en una semana ha llegado tres veces a Nuño con diferente suerte...

perdonado varias faltas muy parecidas a las que tuvo Onzari ante la "U". Agregó Alamos que, antes de iniciarse el match conversaría seriamente con Carlos Caszelli...

En suma el cuadro albo formará con Onzari, Galindo, Castañeda, González y Rubilar. Pérez y Valdés, Caszelli, Beiruth, Messen y Véliz.

LOS LOTINOS

Llegaron ayer a nuestra capital. Vienen de perder en su cancha ante La Serena por tres tantos contra uno...

UN CAMBIO

Lucho Alamos señaló a La Nación al término de la última práctica realizada el viernes en la mañana que sólo realizará un cambio y este en forma obligada por el castigo de Leonel Herrera...



MIGUEL ANGEL ONZARI sigue en el arco de Colo Colo de titular. Lo confirmó Alamos. En cambio es improbable la actuación de Caszelli. En el grabado el primer gol de Lota en la primera rueda.



Autoridades presentes en la conferencia de prensa ofrecida por la Comisión del Rally, de izquierda a derecha: Mario Jiménez, del Automóvil Club; Eugenio García, de la Caja de Amortización; José Arnedo, presidente de FADECH; Eliseo Salazar Valenzuela, y Jaime Urra, autoridades de la prueba.

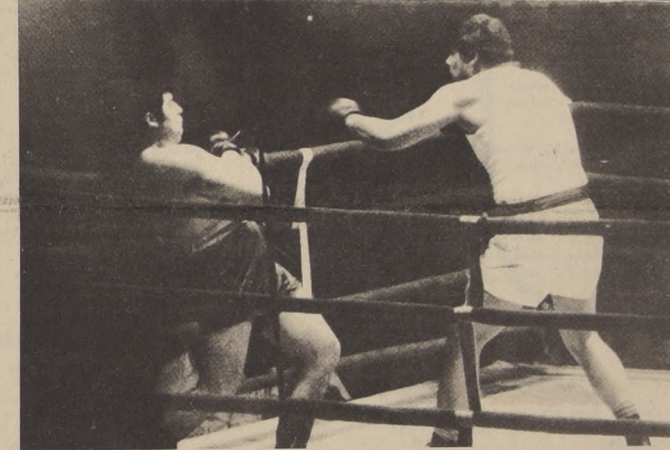

Se quedó el "guatón" Barria de Castro, y el santiaguino Ramiro Delgado lo ganó con lo justo.

Juegan en El Bosque: AVIACION, ESCOLLO PARA PALESTINO

Otros cuatro partidos en provincias

Con un partido en El Bosque y cuatro en provincias se inicia la disputa de la séptima fecha de la tercera rueda del Campeonato de Ascenso. En El Bosque deben enfrentarse Palestino, líder absoluto del certamen, con 43 puntos...

Coloma, Eyzaguirre, Pérez, Pinto y Navarro. Jara y Ampuero. Lara, Molina, Alvarez y Sánchez COQUIMBO Montalván, Pérez, Rojas, Chirinos y Poblete. Latalada y Ambler, Villanueva, Sierra, Morgado y Sulantay. Nublense, tercero en la tabla con 36 puntos, en Chillán enfrenta a San Antonio Unido, cuarto con 34 puntos...

Finalmente, en Cauquenes, el colista absoluto, Independiente, con sólo 26 puntos, juega con Lister Rossel, que tiene 29 puntos. En la dirección técnica del plantel pues se le rescindió el contrato a Carlos Reynoso. NUBLENSE Bravo, Contreras, Marín, Velásquez y Muñoz, Cerna y González. Manosalva, Villanueva, Mitchell y Gómez. SAN ANTONIO: Gardella; Miranda, Lizana, Vidal y Cicamois; Cárdenas y Astudillo. Muñoz, Campos, Santibáñez y Canales. En San Fernando, Deportes Colchagua, penúltimo en la clasificación, con 27 puntos, enfrenta a Ibaña Los Angeles, con 20 COLCHAGUA: Canales.



Arnedo, arquero de Independiente, yace abatido en el suelo ante un gozón de Charola González, fuera de escena Santiago e Independiente, han tenido una dura campaña en la competencia de Ascenso.

Tenis de Mesa: LIBCEN DISPUTA FINAL DEL S.A. DE CLUBES

LA FINAL damas del Campeonato Sudamericano de Clubes Campeones se realizará en Santiago los días 13 y 14 de diciembre, en el gimnasio "Manuel Rodríguez" de La Cisterna...

Con respecto a la final de varones, que deben jugar Barkojba de Argentina y Unión Española de Chile, aun no se tiene confirmación de los trasandinos. En caso que los argentinos comuniquen su participación, los partidos se efectuarán en las mismas fechas del certamen femenino.

TORNEO NACIONAL

La Cisterna será sede del XXVIII Campeonato Nacional para todo competidor. El evento tenenístico se desarrollará los días 15, 16 y 17 de diciembre en el gimnasio "Manuel Rodríguez".

nato y sin peligro con el fondo de la tabla. En cambio, Unión Calera es el único equipo al cual el colista Everton podría dar alcance, puesto que tiene 19 anotaciones. Con una victoria aleja cualquier peligro, de depender en la primera rueda empataron a uno. Arbitra Carlos Robles.

SAN FELIPE-MAGALLANES

Juegan en San Felipe a las 18 horas. Magallanes anuncia varias novedades. A raíz del alejamiento del técnico Sergio Cruzat, en la banca estará el preparador físico Carlos Ahumada. Reaparece Pizarro, pasando Laube al medio campo para suplir a V. M. Arias. El equipo albiceleste empató con L. Concepción la semana anterior, sumando 28 puntos en su campaña. San Felipe, campeón del año pasado, solamente tiene 21 anotaciones. Luego de su empate de la fecha pasada con Wanderers, en la rueda inicial venció Magallanes. Dirige el partido el juez Mario Gasco.

NAVAL-RANGERS

Juegan en el reducto navalino a las 18 horas. En la primera ronda ganó Naval Rangers, a pesar de su derrota con Calera, quedó prácticamente liberado de un posible descenso, al recuperarse en la última fecha y totalizar 21 puntos. El cuadro navalino tiene 27 puntos y viene de ganar a O'Higgins. Dirige el pleito el árbitro Sergio Vásquez.



Jorge Sociás, luego de sus sensacionales goles ante Colo Colo, tiene un duro compromiso esta tarde en Concepción.

En el Estadio Sausalito de Vi-



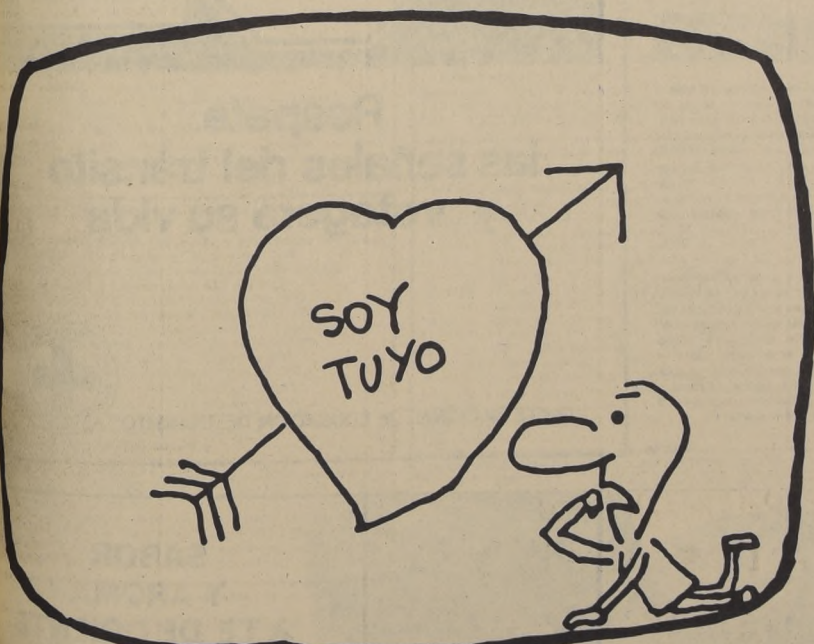
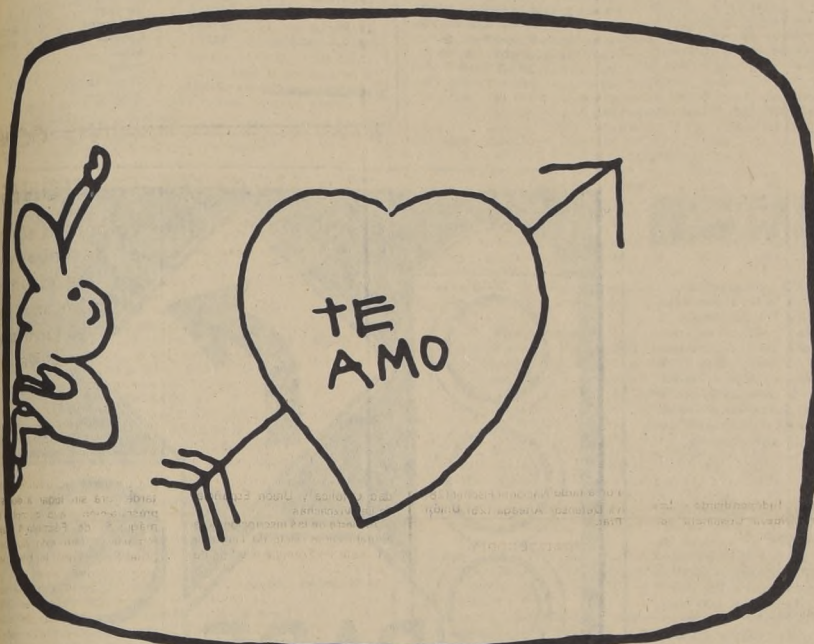
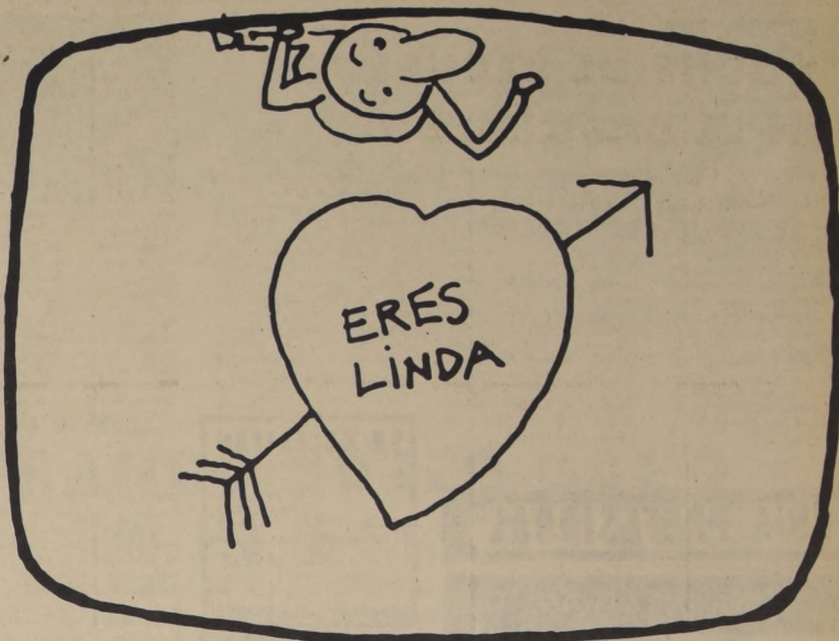
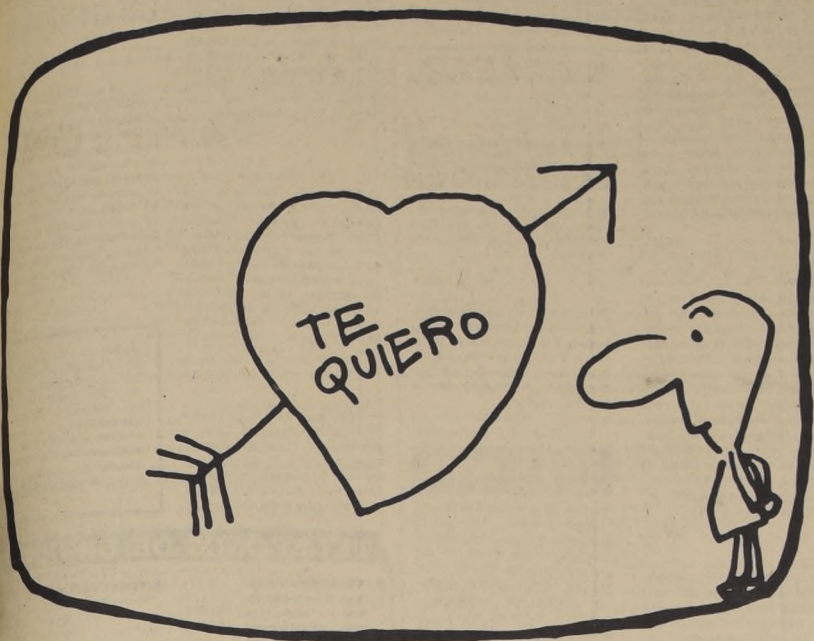

**si tiene algo que decir... digalo por canal 4...  
Y LO VERAN...  
EXPLIQUESE EN  
eleuterio ramirez 353 valparaiso  
y en huerfanos 886 of 620 santiago**

ECONOMICOS

6 JUDICIALES Y LEGALES

Análise por extraviado cheque serie ZX N 22749 Banco del Estado Bandera.

A-27-6

EN SANTIAGO, a 16 de junio de 1971 en Santo Domingo 1457, ante la Inspectora del Trabajo doña Lucía Fabres Vargas...

A-27-6

TERCER Juzgado Civil concedió posesión efectiva Israel Masel Schereschewsky, a Ruth Raquel y José Masel Rubin...

A-26-6

EN Santiago 20 de noviembre de 1972, en calle Santo Domingo 1457, a las 19 horas y ante la presencia del Inspector del Trabajo Sr. Omar Barra...

Z-26-6

HABIENDOSE extraviado libreta ahorro N 15740612 Banco del Estado, queda nula por aviso correspondiente.

A-26-6

SINDICATO Profesional de EE. y OO. Gibson, Ortúzar, Silva, Cía Ltda. Fundado el 22 agosto 1972. El 20 de noviembre de 1972 se llevó a efecto una votación complementaria para designar un director...

A-27-6

SE NECESITAN MAESTROS DE COCINA DE PRIMERA Y PASTELERO PARA HOTEL TEMPORADA. Presentarse J.M. de la Barra N° 433, horas oficina.

DEPARTAMENTO PERSONAL

JARDINEROS GRATIS. Clases los lunes y miércoles de 18 a 20 horas en la Escuela Iván Michurin...

A-24-25-26-6

Audiencia de parentescos. Cítese a la audiencia del día 1 de Diciembre a los parentescos de los menores Olivares Frías Margarita y otros...

A-29-6

EN Santiago el 16 de noviembre de 1972, se efectuarán las elecciones del Sindicato de Choferes de "Matadero Palma"...

A-27-6

SINDICATO Profesional de Empleados Particulares de la Cía. Gral. de Electricidad Industrial-Santiago a Temuco...

A-26-6

EN SANTIAGO, 17 de noviembre de 1972, en calle Julio Bañados N° 1743 y ante la presencia del Inspector del Trabajo Sr. Fernando Godoy Morales...

A-28-6

LO MEJOR en TANAX es TANAX

DROGUERIA MICHELSON S. A. OFRECE PARA ENTREGA INMEDIATA. Amplio surtido de productos químicos...

AVDA. REPUBLICA 290 Fono: 90088-91245-97554. Horas de atención de lunes a viernes de 9 a 18.15 Hrs.

CAJA DE CREDITO POPULAR REMATES. Semana comprendida desde el 27 al 30 de noviembre de 1972.

Martes 28 Alhajas Suc. N° 2 V. Mackenna 200 pólizas N° 119.096 a las 12.14.31 Suc. N° 2

Martes 28 Alhajas Suc. N° 3 Matucana 33 pólizas N° 727.051 a la 729.337 Suc. N° 2

Martes 28 Alhajas Suc. N° 5 San Diego 1418 pólizas N° 259.512 a la 262.294 Suc. N° 2

EXHIBICIONES Dia anterior al remate. RENOVACIONES Se admiten hasta el día anterior a la exhibición. Pago al contado. Entrega después del remate.

SERVICIO NACIONAL DE SALUD. Esta Dirección General de Salud ha resuelto llamar a concursos cargos médicos clínicos de diversas especialidades a través del país.

En provincias los formularios deberán ser solicitados en las Secretarías de las Direcciones Zonales del país.

En Santiago las solicitudes serán recibidas en la Dirección de la V Zona de Salud, Independencia N° 2, o en la Oficina de Concursos de la Dirección General, Mac-Iver 541, 5° piso, Oficina 504, donde se proporcionarán mayores antecedentes y los formularios correspondientes.

El concurso se cierra el jueves 21 de diciembre de 1972 a las 16.30 horas.

DIRECTOR GENERAL

SERVICIO MEDICO NACIONAL DE EMPLEADOS. Secretaría General

PROPUESTA PUBLICA PARA EJECUTAR OBRAS DE AMPLIACION EN REGIONAL PUERTO MONTT. Llácese a Propuesta Pública para la ejecución de obras de ampliación del Edificio del Regional Puerto Montt del Servicio Médico Nacional de Empleados...

VICEPRESIDENTE EJECUTIVO

7 REMATES. REMATE. Propiedad Comuna de Nuñoa, Avenida Ossa 498 o 4988, Rol 771.32, lunes 11 de diciembre 1972, 15 horas. Secretaría Sexto Juzgado Civil Mayor Cuantía, Mínimo N° 133.745, pagadero de contado. Bolea o Vale vista por E\$ 13.374. Gastos cargo subastador. Expediente Velasco "Don Daroch" Custodia Secretaría.

A-27-7

REMATE. Ante Séptimo Juzgado Civil Mayor Cuantía, Bandera 385, 2° piso, en ejecución de Emilio Sarrás Tuma, 18 diciembre 1972, 10 horas, se rematará propiedad ubicada en San Fran 1370, Mínimo E\$ 50.000. Precio pagarse contado. Para participar remate exige Garantía igual 10% mínimo. Más antecedentes autos 8271-71 "Fabrica Victoria de Puente Alto con Sarrás Tuma, Emilio" en Secretaría Tribunal, Secretario.

A-28-7

8 CITACIONES. CITACION a elección Cítese a elección a todos los socios del Sindicato Profesional de Empleados y Obreros de la Editorial Lord Cochran S.A. a elección de nueva directiva para el periodo 1972-1973, el día 4 de diciembre a las 14.30 horas, en Antonio Escobar Williams 590, La Directiva.

A-28-8

CITASE a reunión extraordinaria de socios de la Coop. de Vivienda y Servicios Hab. La Pastora Ltda. para el día sábado 2 de diciembre de 1972, en calle 4 Alamos Parcela 33-A Maipo. Tabla: 1° Acta anterior, 2° Acuerdo cuota devolución aporte Capital y cuota educación cooperativa 3° Varios. El Presidente.

A-26-6

Cooperativa de Servicios Habitacionales "El Triunfo Ltda" Cita a sus socios para lunes 4 de diciembre 1972 a asamblea extraordinaria para tratar la siguiente tabla: 1) Acta anterior 2) Sorteo de los sitios 3) Varios. El Directorio.

A-27-6

10 VARIOS NO CLASIFICADOS. SRTA Estudiante UTE desea trabajar de 9 a 18 hrs. Fono 776779 a Eliana, del Centro Alumnos.

A-26-6

CONSTITUCION de Sindicato Profesional Mixto de Fca de Conservas "RENGO" ante el Inspector del Trabajo Sr. Hernán Quintanilla el 21 de noviembre de 1972 quedando constituida la Directiva de la siguiente manera: Presidente Juan Fuentes Vargas, Secretario Olga Alarcón Troncoso, Tesorero Héctor Hurtado Zúñiga y Directores José Morales y Enrique Gómez Palominos. Se hace la presente publicación para dar cumplimiento a lo dispuesto en el Código del Trabajo Art. 378.

A-26-6

12 BOMBEROS. La CIA de Bomberos de Nuñoa "Unidos Serviremos" Cito a la Compañía a Sesión Solemne de Aniversario para el día 26 del presente a las 19.30 hrs. Tabla: Lectura memoria anual, repartición premios de constancia y asistencia. Punto de reunión: El Cuartel Tercera Compañía Tenida Uniforme de Parada El Secretario.

O-26-12

CUERPO de Bomberos de Nuñoa y La Reina Tercera Compañía Brigada Juvenil David Montes Cerezo. Aprender para Servir, cito a la Brigada a Misa de Campaña para el día domingo 26 del pte a las 9.00 horas. Punto de reunión: Cuartel Tercera Compañía Tenida, Uniforme N° 1. El Instructor Jefe.

O-26-12

CUERPO de Bomberos de Nuñoa y La Reina Tercera Compañía Brigada Juvenil David Montes Cerezo. Aprender para Servir cito a la Brigada a la Bendición y entrega de los Uniformes para el día viernes 24 del pte. a las 20.00 horas. Punto de reunión: Cuartel Tercera Cia. Uniforme N° 1. El Instructor Jefe.

O-26-12

CUERPO de Bomberos de Nuñoa La Reina, Tercera Compañía Brigada Juvenil, David Montes Cerezo. Aprender para Servir, cito a la Brigada a Misa de Campaña para el día domingo 26 del pte a las 9.00 horas. Punto de reunión: Cuartel Tercera Compañía Tenida, Uniforme N° 1. El Instructor Jefe.

O-26-12

CUERPO de Bomberos de Nuñoa y La Reina Tercera Compañía Brigada Juvenil David Montes Cerezo. Aprender para Servir, cito a la Brigada a competencia interna 1972 "Luis Brunetto Grovetto" Para el día domingo 26 del pte a las 10.00 horas. Punto de reunión: Cuartel Tercera Compañía Tenida, Uniforme N° 1. El Instructor Jefe.

O-26-12

CITACION "Novena Compañía de Bomberos Santiago, Deber y Abnegación". De orden del señor capitán, cito a la Compañía a ejercicio de entrega de estrella a voluntarios honorarios de la compañía para el día domingo 26

O-26-12

TELEFONOS DE URGENCIA. POSTAS INFANTILES: Hosp. Roberto del Rio 377333, Hosp. Manuel Arrarán 52881, Hosp. Calvo Mackenna 492323. INVESTIGACIONES: Radiopatrullas 715884, 715885, 715886, 715887. CARABINEROS: Prefectura General Radiopatrullas 60151, 62281. BOMBEROS: Santiago La Cisterna 61171 y 60141, La Cisterna 58112, Conchalí 370793, Maipo 40095, Nuñoa 571212, Quinta Normal 732221, San Miguel 53020.

\* Hospital Siquiétrico 371031



Respete las señales del tránsito y protegerá su vida. COMITE NACIONAL DE EDUCACION DE TRANSITO. Logo of the National Committee for Traffic Education of Chile.



Teefix. preferido en todo el mundo. ETIQUETA AZUL. Un té verdaderamente importado de CEYLAN. Logo of Teefix.

GUIA PROFESIONAL

ABOGADOS

OSVALDO PIZARRO POBLETE Abogado

Asesoría Jurídica. Estado 115 - Dpto. 905. Pedir hora. Fono 713068

MEDICOS

Dr. NORBERTO SAINZ RECIO

Medicina Interna. Corazón, Hígado, Riñón. Estómago, Obesidad. San Antonio 427 Of. 715. Horas de atención de 5-7. Teléfono N° 35361

Dr. JOSE FROIMOVICH

Especialista en VIH. Avenida Bulnes 377, Departamento 605. Teléfono N° 67176

Dr. SERGIO PUENTE GARCIA

Cirugía General. Vías Biliares, Páncreas. Martes y Viernes de 5 a 7 P. M. Mac Iver 142, 2° piso, Oficina 204. Teléfono N° 716973

OCULISTAS

DOCTORA TOBAR

Moneda 1040, Oficina 1204. Teléfono N° 64837. Consulta de 18 a 19.30 horas. Sábado de 12 a 13 horas.

PRACTICANTES

GUILERMO ACEVEDO AYALA

Inyecciones, curaciones, venéreas. San Francisco 1869 Teléfono provisorio 54401. Consultorio med. todas especialidades. (Particular - Sermena)

LUIS ALDUNATE

Edificio Waldorf, Ahumada 131, Dpto. 916. Teléfono N° 60828. Atiende prescripciones médicas. En vías urinarias. Atención Domiciliaria.



ASAMBLEA GENERAL. Miércoles 29 de Noviembre. 18.30 Hrs. en 1ª citación - 19.00 Hrs. en 2ª citación.

SALA BULNES. Av. Bulnes 188 (subterráneo)

TABLA

- 1. Cuenta del Presidente
2. Fijación de fecha Elección de Directorio
3. Normas básicas para la Elección
4. Elección Junta Receptora de Sufragios

El Presidente



Resultados Generales del Hipódromo Chile

PRIMERA CARRERA. Indice 6 al 3. 1.200 metros.

(9) SCARZELLA 52 por Alcarando y Opeira, del Stud Sol y Jinetete Juan Aravena 13 134 Pag. 12,80

SEGUNDA CARRERA. 1.200 metros Condicional.

(3) EL ESPIANTE 55 por Le Petit Roi y La Estancia, del Sr. Sorel Jinetete Patricio Herrera Bol. 10 322 Pag. 5,00

TERCERA CARRERA. 1.200 metros Condicional.

(16) TOPON 55 por Tetracordio y La Malula, del Stud Apa-Jinetete Julio Eguen Bol. 2 512 Pag. 22,50

CUARTA CARRERA. Indice 9 al 6. 1.200 metros.

(6) VERDADERO 53 por Cingulum y Verdad, del Stud Reso-Jinetete Juan Amestly Bol. 1 841 Pag. 4,70

QUINTA CARRERA. 1.200 metros Condicional.

(13) TUMAO 56 por Tetracordio y Miss Bokara, del Stud de Pedro Jinetete Sergio Vásquez Bol. 13 604 Pag. 5,50

SEXTA CARRERA. 1.200 metros Condicional.

(8) HUASO PITUCO 54 por Anglo American y Pituquita, del Sr. Alvaro López Jinetete Desiderio Basalto Bol. 8 283

SEPTIMA CARRERA. Indice 24 al 19. 1.200 metros.

(7) TRADICIONALISTA 52 por Trevieres y Full Moon del Stud Sandokan Jinetete J. M. Aravena Bol. 31 543

6. (6) Sucursal 52 L. González Corral con Tradicionalista y Retador

(10) Maria Soledad 51 P. Herrera Bol. 10 099 Pag. 7,20

OCTAVA CARRERA. Indice 24 e Inferiores 2.000 metros.

(8) CARAZZO 50 por Ragazzo y Cara Clara del Stud Limachito Jinetete L. Toro Bol. 46 616

NOVENA CARRERA. 1.200 metros. Clásico.

(6) DON CHILO, 56 kilos, por Didí II y Pachacha de la Señora Vilma López de Castro Jinetete Valentín Ubbilla Bol. 11 435

DECIMA CARRERA. 1.200 metros. Indice 11-9.

(2) BRAMADOR, 54 kilos, por Souepi y Cuentas Claras, del Stud "Gerona" Jinetete Valentín Ubbilla Bol. 14 439

DECIMOPRIMERA CARRERA. 1.200 metros Indice 25-26

(1) VECKEMIANA (8), 51 kilos por Arenales y Petite Chose, del Stud "Camaleón" Jinetete Antonio Pereira Bol. 12 546

DECIMOSEGUNDA CARRERA. 1.200 METROS.

(12) BASILEO, 51 kilos, por Birratou y Susuki, del Stud "Reviews" Jinetete Hernán Ubbilla Bol. 22 581

DECIMOTERCERA CARRERA. 1.200 METROS. INDICE: 18 - 15.

(15) EINO, 51 kilos, por Snow Track y Eiffel, del Stud "Paula" Jinetete Luis González Bol. 1 121 Pag. 11,60

TRIPLES

Table with columns for horse name, jockey, and race details. Includes Triple 1, Triple 2, and Triple 3 results.



PAULINA DIAZ gana la final de 100 metros, aventajando estrechamente a Ximena Alcalde. Ambas pertenecen al Atlético Santiago. EN LA FOTO, el momento preciso en que la ganadora cruza la meta. Puso 13'2 en la distancia.

5,76 metros: FRANCO BOZZO GANO EN EL SALTO LARGO

Gran cantidad de participantes en la primera jornada del torneo atlético de Segunda Categoría. En la pista del Estadio Nacional se realizó en la tarde de ayer, la primera etapa del torneo atlético de Segunda Categoría.

2x0 sobre Wanderers: CLARO E INOBJETABLE TRIUNFO DE CATOLICA

CANCHA: Estadio Santa Laura PUBLICO: 3.280 personas RECAUDACION: \$ 88.565 SOCIOS: Universidad Católica: 254. Santiago Wanderers: 62. ARBITRO: Lorenzo Cantillana.

SERENA 3 G. CROSS 3

DEFINITIVAMENTE YA ENTRO DON CHILO A ELITE CLASIQERA

Don Chilo, al imponerse cómodamente en el clásico "Linares" sobre 1.200 metros, entró al grupo, de los selectos de pruebas cortas clasificadas que casi quincenalmente se corren en la pista palmeña.

NASPUR EN GRAN FORMA

Naspur e Intolerante, dos seguros participantes en el clásico "Gran Premio Hipódromo Chile", que se corrió en La Palma, el próximo sábado 2 de diciembre, aprontaron ayer.

"LA QUINTA"

Se inició con 36.948 En la primera etapa (7) Tradicionalista en corral con (8) Sucursal y (8) Retador tenían 13.024 vales. Valor nominal: \$ 95.80.

Unidad Católica sobre Santiago Wanderers, dos goles por cero. En realidad, lo importante y valioso del cotejo existió sólo en los primeros cuarenta y cinco minutos y dentro de ellos, como nada sobresaliente, los dos magníficos goles de Hugo Solís. Fuera de esto y también como aspecto positivo, el "reencuentro" de Universidad Católica, con el fútbol rápido, intencionado y de mucho "toque", que antes constituía su mejor arma.

RECAUDACION: \$ 88.565 SOCIOS: Universidad Católica: 254. Santiago Wanderers: 62. ARBITRO: Lorenzo Cantillana.

DEFUNCIÓN JUNTA DE VECINOS N° 5, VILLA ECUADOR Tenemos el sentimiento de comunicar el sensible fallecimiento de nuestro querido conocido don

RODRIGO ANTONIO CARO MONDEZ (Q.E.P.D.) Sus funerales se efectuaron ayer sábado 25 en el Cementerio General

LA DIRECTIVA IN MEMORIAM CARLOS BARRIENTOS ARANDA (Q.E.P.D.)

IN MEMORIAM HERNAN RODRIGUEZ BUSTOS (Q.E.P.D.) Con motivo de cumplirse el 1er aniversario de su fallecimiento se oficiará una misa hoy domingo 26 de noviembre a las 11.30 hrs. en la Capilla del Cementerio General, por el eterno descanso de su alma

LA FAMILIA LA FAMILIA Se oficiará una misa por el eterno descanso de su alma hoy Domingo 26 a las 9 horas, en la Capilla Carmelitas (Borgoña 1255)

HIPICA

Club Hípico

Domingo 26 de Noviembre de 1972

PRIMERA CARRERA A LAS 14.00 horas 1.200 Mts. CONDICIONAL (1a. Válida para la Apuesta Triple).

SEGUNDA CARRERA A LAS 14.30 horas 1.100 Mts. 8a. Serie, Ind. 0 al 3. (2a. Válida para la Apuesta Triple).

TERCERA CARRERA A LAS 15.00 horas 1.200 Mts. CONDICIONAL (3a. Válida para la Apuesta Triple).

CUARTA CARRERA A LAS 15.30 horas 1.600 Mts. CLASICO (Sólo juego a ganador).

CARRERA "A" Inmediatamente después de la cuarta 1.500 Mts. 3a. Serie Ind. 31 al 42. (Sólo juego a ganador).

QUINTA CARRERA - A LAS 16.05 HORAS 1.200 METROS.

SEXTA CARRERA. A LAS 16.40 HORAS 1.100 METROS 7a. SERIE C IND. 4 al 9 Primera válida para la apuesta Quintuple

SEPTIMA CARRERA. A LAS 17.15 HORAS 1.500 METROS. 5a. SERIE IND. 17 al 25. Segunda válida para la apuesta Quintuple.



OTRO ASPECTO DE LA PRUEBA efectuada el martes de esta semana, con la instalación de luz con que contará el Club Hípico de Santiago, y que se inaugurará el próximo mes. La visibilidad es igual que durante el día.

PRONOSTICOS

SPORTING
1a. Relac. Telefónica
2a. Relac. Telefónica
3a. Tacaneo, Vermut, Preacher
4a. Palmavista, Albuferca, Las Porciones
5a. Pascualita, Jaridalesca, Rociador

OCTAVA CARRERA A LAS 17.50 horas 1.500 METROS. 7a. SERIE. IND. 16 e inf. Tercera válida para la apuesta Quintuple.

NOVENA CARRERA - A las 18.20 Hrs. - 1.100 Mts. - 3a. Serie - Indic: 30 al 40. - 4a. de la Quintuple.

DECIMA CARRERA - A las 18.55 Hrs. - 1.100 Mts. - 7a. Serie B - Indic: 9 al 12. - 5a. de la Quintuple.

UNDECIMA CARRERA - A las 19.30 Hrs. - 1.100 Mts. - 7a. Serie A - Indic: 13-16.

DUODECIMA CARRERA. A LAS 20.10 horas. 6a. serie. Indice 18 al 28. 1.100 metros.

Table with horse names, jockeys, and odds for the 12th race.

Pronósticos de la Prensa Club Hípico

Table with columns: LA NACION, EN ENSAYO, LA HIPICA, LAS ULTIMAS NOTICIAS, LA SEGUNDA, SE GANA Y SE PIERDE, EL SIGLO, EL CLUB.

JACARA: A PESAR DE LOS KILOS

El premio Carlos Campino, sobre un recorrido de 1.600 metros, prueba condicional para hembras de tres años, es la base de la reunión de hoy, donde Jacara cargará 59, contra cómodos 48 de seis rivales más. Las opciones:
JACARA, 59 (N.N.) Ha cumplido una gran campaña este año donde ha ganado dos clásicos en excelentes formas. Además es ganadora en esta pista. La única duda es si podrá dispensar once kilos a buenas potrancas de su edad.
ALANESA, 48 (N.N.) Viene de Viña del Mar, donde ha cumplido bien. Puede.
REMBLA, 48 (N.N.) Su última es malona, pero tiene buenas figuraciones que la autorizan para pelear la final.

Sporting Club Domingo 26 de Noviembre de 1972

Table with columns: 1a. Carrera - Relación Telefónica, 2a. Carrera - Relación Telefónica, 3a. Carrera 1.400 metros, Cuarta Carrera 1.500 metros, Quinta Carrera 1.300 metros, Sexta Carrera 1.300 metros.



Donación de la Cruz Roja:

LECHE PARA NIÑOS HOSPITALIZADOS

La Cruz Roja Chilena, que anteriormente hiciera una donación de ciento treinta y cinco toneladas de leche en polvo...

alcanza a ocho mil seiscientos kilos y se han enviado otros dos mil quinientos sesenta kilos...

Este aporte, que alcanza a once toneladas de leche, corresponde al tipo llamado de "entera"...

De acuerdo con el plan elaborado por la Cruz Roja, la distribución de leche alcanza a doce establecimientos asistenciales para satisfacer las necesidades intrahospitalarias...

Las otras 135 toneladas en Octubre pasado corresponden al tipo llamado de "leche descremada"...

La primera cuota de leche entera la entregó al Hospital Armarán el propio Presidente de

la Cruz Roja Chilena, Dr. Agustín Inostroza Pérez.

Este aporte fue agradecido, en nombre del Servicio Nacional de Salud, por la Directora del Hospital, Dra. Adriana Carretero.

Las autoridades de la Salud destacaron, en forma muy especial, este gesto solidario de la Cruz Roja Internacional...



En doce hospitales santiaguinos se están repartiendo 8.600 kilos de leche entera donados por la Cruz Roja Chilena, para los niños hospitalizados en los servicios de pediatría.

En la UC:

ACADEMICOS DE IZQUIERDA CONTRA LA ESTERILIDAD UNIVERSITARIA

UN LLAMADO a construir un nuevo trabajo académico que recupere la Reforma para la Universidad Católica de Chile, que

justifique la inversión que el país hace en la Universidad, que rompa el aislamiento y movilice los mejores recursos universitarios...

progresistas insisten en que se debe definir un sistema operable de relaciones entre Estado y Universidad, que contemple la creación del Sistema Nacional de Universidades...

DENUNCIAS

En una declaración pública del Frente Académico Progresista los profesores denuncian una serie de irregularidades que sufre la Universidad como consecuencias del estancamiento de la Reforma.

Los académicos indican que no existe ni un conjunto de políticas universitarias que busquen la progresiva adecuación de la institución a las transformaciones del país...

Proyectos importantes, dice uno de ellos, como lo es el Estatuto Académico y la creación de las Áreas Académicas, son tramitados y no se despachan...

El final de la declaración del Frente Académico Progresista explica que ya es hora de poner término a esta situación para vencer de una vez por todas la hegemonía de la mediocridad...

POLITICA ECONOMICA

Finalmente, en el aspecto económico y de su responsabilidad social los académicos

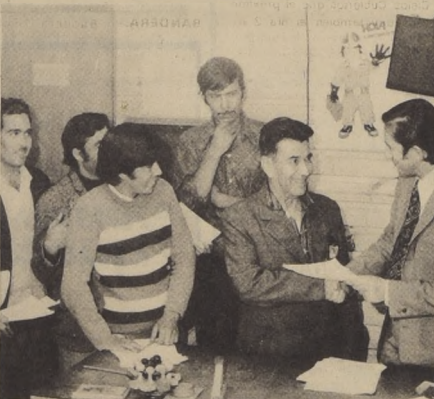

El Comité de Obras de "Ex-Claustro" en los momentos en que hace entrega de su donación para cooperar en la campaña de los Bonos de la Reconstrucción.

TRABAJADORES ADQUIEREN BONOS DE RECONSTRUCCION

Día a día los Comités de Obras que integran la Federación Nacional de la Construcción, adquieren "Bonos de la Reconstrucción". Este sistema de ahorro nacional, destinado a levantar obras en zonas desvastadas del país...

Indemnización del Cuero y el Calzado, han aportado hasta el momento 3 millones de escudos, y así muchos otros, tales como el Sindicato Unido de INACAP y la Federación Nacional de Trabajadores de la Salud.

OBROS DE EX CLAUSTR

Ayer, fueron los 115 trabajadores del Comité de la Obra Ex-Claustro, donde quedaron instaladas las nuevas oficinas de la CORMU, los que dieron el ejemplo en esta campaña de adquirir los Bonos.

Esta iniciativa de la compra de Bonos de la Reconstrucción, se ha ampliado a la mayor parte de las organizaciones de trabajadores. Es así como los sindicatos del cobre, por intermedio de su Confederación, están preparando una compra masiva de todas sus bases de Bonos de la Reconstrucción...

La UTE en el campo:

CAMPAÑA MASIVA DE TRABAJOS VOLUNTARIOS

EN UNA CAMPAÑA masiva de trabajos voluntarios en el sector reformado del campo, para cooperar directamente con los campesinos en el esfuerzo para elevar la producción...

conscientes del compromiso que esa Corporación tiene con el pueblo de Chile y la clase trabajadora.

Durante la última jornada voluntaria que se realizó en el Centro de Producción "Huechún" de Polpaico, los estudiantes de Idiomas trabajaron en un raleo de maíz...

Durante esas actividades, destacó la incorporación de la mujer a estos trabajos, superando en número a sus compañeros.

Elsy Venegas, señaló: "La mujer está siendo incorporada al proceso de cambios, cosa que nunca antes había sucedido y es por ello que muchas de nosotras hemos entendido que no somos inferiores a los

hombres en el trabajo. Por eso trabajamos junto a ellos en elevar la producción en el campo."

Por su parte, Juan Muñoz, Secretario General del Centro de Alumnos de Idiomas, destacó la importancia de estos trabajos, los cuales — dijo — son un compromiso que la UTE y su Federación de Estudiantes ha tenido en Chile desde hace ya varios años...

Las jornadas voluntarias comienzan el próximo fin de semana en la zona de Til Til.

A TODOS LOS ARGENTINOS RESIDENTES

Teniendo en cuenta que en breve lapso se llevarán a cabo los comicios en la República Argentina para cubrir todos los cargos electivos — incluyendo Presidente y Vicepresidente de la Nación — se estimará que los argentinos residentes en la jurisdicción...

HECTOR SAINZ BALLESTEROS, Consul General a/c del Consulado

CAJA DE PREVISION DE EMPLEADOS PARTICULARES

SE COMUNICA A LOS JUBILADOS, PENSIONADOS Y CESANTES QUE NO ES NECESARIA LA FIRMA ANTE NOTARIO PARA ACREDITAR LA SUPERVIVENCIA DE CARGAS FAMILIARES.

PARA ESTOS EFECTOS BASTA LA FIRMA DE LOS FUNCIONARIOS DE LA CAJA ACREDITADOS PARA ESTOS EFECTOS.

LUIS MORALES ABARZUA, VICEPRESIDENTE EJECUTIVO

mas barato...



aislán es: el aislante más económico.

Cia. Ind. EL VOLCAN administrada por sus trabajadores

MUNICIPALIDAD DE SANTIAGO REVALUO DE BIENES RAICES COMUNA DE SANTIAGO

Para dar cumplimiento a lo dispuesto en el artículo 82 inciso tercero del Código Tributario, se necesita contratar desde el 1º de diciembre de 1972 hasta el 30 de noviembre de 1973, 40 alarifes para que colaboren en trabajos de terreno con los Tasadores del Servicio de Impuestos Internos...

LUIS MANRIQUEZ REYES, SECRETARIO ABOGADO DE LA ALCALDIA; MARIO FARIAS FERNANDEZ, ALCALDE DE SANTIAGO



UNIVERSIDAD DE CHILE

Secretaría General

CONVOCATORIA

CONSIDERANDO

1º.- La voluntad mayoritaria expresada por la Comunidad Universitaria en el Plebiscito realizado, en abril de 1972, en el sentido de otorgar un mandato perentorio que implica modificar en forma substancial la programación de Canal 9 de Televisión...

2º.- La necesidad de dar cumplimiento a lo dispuesto en el Artículo N° 1, inciso segundo, de la ley 17377 sobre Televisión Chilena, y lo dispuesto en el Artículo 3º de los Estatutos de la Corporación de Televisión de la Universidad de Chile...

3º.- Que el Consejo Directivo de la Corporación de Televisión de la Universidad de Chile que debe velar por el cumplimiento de lo señalado anteriormente y que, conforme a lo aprobado en el Consejo Normativo Superior de la Universidad de Chile en agosto de 1972, debería ya estar en funcionamiento...

4º.- Que la no instalación legal del Consejo Directivo de la Corporación de Televisión de la Universidad de Chile, por falta de quórum, debido solamente a la reglamentación actual, la que habrá de modificarse adecuadamente, ha implicado de hecho suspender ilegítimamente el cumplimiento del mandato plebiscitario.

5º.- Que el referido mandato plebiscitario incide en materias de Política Universitaria que no requieren la modificación del Estatuto Orgánico de la Universidad.

EL COMITE DIRECTIVO SUPERIOR ACUERDA CONVOCAR:

A un concurso público de antecedentes profesionales para proveer todos los cargos del Departamento de Prensa del Canal 9 de Televisión, el que cuando asuman los que sean seleccionados, conforme al presente concurso, pasará a denominarse Departamento Periodístico.

Los referidos cargos son los siguientes:

- Un Director del Departamento Periodístico
Dos Jefes de Servicios Informativos
Cuatro Redactores
Nueve Reporteros

- Siete Camarógrafos
Tres Compaginadores
Un Encargado del Archivo de Prensa y Documentación.

Todos los postulantes deberán cumplir necesariamente, salvo indicación expresa en contrario, con los requisitos mínimos siguientes:

a) Ser chileno. No obstante, en el caso de Camarógrafos, Compaginadores y Encargado de Archivo serán de preferencia chilenos a igualdad de otros antecedentes.

b) Ser periodista colegiado, lo que deberá acreditarse con un certificado del Colegio respectivo.

c) Cada postulante deberá presentar un Curriculum Vitae, en el que deberá incluirse, por lo menos, los estudios realizados, experiencia profesional, cargos desempeñados y conocimientos de idiomas.

Además de los requisitos mínimos ya indicados, los postulantes deberán cumplir, en su caso, los siguientes otros requisitos:

Para el cargo de Director del Departamento Periodístico deberá acreditarse, además, cinco años de colegiatura como mínimo.

Para los cargos de redactores se requerirán tres años de colegiatura como mínimo.

En el caso de los compaginadores se considerará, como antecedente favorable, aunque no exigible, el hecho de estar colegiado.

Los ganadores del concurso deberán ceñirse en el desempeño de sus funciones en el Departamento Periodístico, al mandato contenido en la consulta N° 30 del Plebiscito de abril de 1972.

Los nombramientos se cursarán en contratos anuales de acuerdo con las normas habituales y las que fije el Consejo Directivo de la Corporación de Televisión de la Universidad de Chile (Canal 9).

Los antecedentes de los postulantes que se interesen en los cargos anteriores deberán ser presentados en la Oficina del Secretario General de la Universidad de Chile, dentro del plazo de 15 días corridos, contados de la primera publicación de la presente convocatoria.

El jurado que estará formado por 7 miembros designados para este efecto por el Comité Directivo Superior, el cual estará, además, integrado y presidido con derecho a voz y voto por el Presidente de la Corporación de Televisión de la Universidad de Chile (Canal 9), resolverá el concurso dentro del plazo de 20 días corridos después del término de la presentación de los antecedentes.

Las remuneraciones mínimas, que se expresan en sueldos vitales mensuales de la Escala A del Departamento de Santiago para los empleados de la Industria y del Comercio serán:

Para el Director del Departamento Periodístico: 15 vitales

Para los Jefes de Servicios Informativos, 12 vitales

Para los Redactores: 10 vitales

Para los Reporteros, Camarógrafos, Compaginadores y Archivero: 8 vitales.

En la programación del Departamento Periodístico se contemplarán, además, programas especiales y de comentarios.

RAUL BITRAN N., Secretario General

Rectoría

Aprobado por el COMITE DIRECTIVO SUPERIOR, a proposición de la COMISION DE EXTENSION y del Presidente del Directorio de la Corporación CANAL 9 de TELEVISION de la Universidad de Chile, Dn. EUGENIO RETAMAL SCH.

EDGARDO BOENINGER K., Rector





## INTENDENCIA IMPULSA DIVERSAS OBRAS EN FAVOR DE LA CIUDAD DE VALPARAISO

**VALPARAISO.** (Por Sara Vial, Corresponsal)— El Intendente Carlos González Márquez informó a LA NACION en este puerto de la construcción de un Molo de 25 metros de largo, que partirá desde el Molo de Abrijo hacia la Caleta El Membrillo. Luego de haber sostenido una reunión con el Sindicato de Pescadores de esta caleta, la Cooperativa de Pescadores, CORFO y Empresa Portuaria de Chile.

También será construido un deslizador para embarcaciones de pesca en este mismo lugar, para evitar que éstas sufran varamientos, que actualmente son comunes debido a la falta de este elemento. De igual modo, Obras Portuarias facilitará una grúa para ayudar a levantar desde el agua dichas embarcaciones de los pescadores porteños.

Estas obras tendrán un financiamiento por medio de tres vías: EMPORCHI, CORFO, un aporte de la Intendencia que se hará de los fondos del sismo del año pasado, considerando que el muelle sufrió daños con el terremoto. Se contará en esta labor con Trabajos Voluntarios de parte de los trabajadores de las entidades nombradas.

### BATIDA A COMERCIANTES DE PESCADO

INFORMO además, a LA NACION el Intendente de Valparaíso, que en la conversación sostenida con los pescadores, surgió una iniciativa tendiente a evitar el cobro excesivo del pescado que están realizando los vendedores de pescado, ya que en la venta directa en la misma caleta, el pescado será vendido a precios oficiales. Por ejemplo, el jurel será vendido a E 10, en tanto hay que señalar que es vendido a E 50 y hasta a un precio de E 80 al público.

### PLANTA ABASTECEDORA

OTRA de las informaciones entregadas a nuestro diario por el intendente porteño, se relacionan con la inauguración de un estanque de dos mil metros cúbicos de agua en Placeres, Variante Agua Santa, en el límite entre Valparaíso y Viña, por la parte alta. Las cañerías se conectarán a la matriz para aumentar la presión del agua.

### HUELGA BENICINERA

ACERCA de la huelga benic-

nera que se hizo efectiva en este puerto por pocas horas, el Intendente informó que se debió a la no cancelación de anticipos y nivelación de sueldos, llegándose al acuerdo de cancelar el pasado sábado un anticipo de ochocientos escudos para cubrir los salarios pagados y la mínima que no habían pagado los distribuidores. Se formó una comisión tripartita entre ADICO, trabajadores y el Ministerio (ADICO es Asociación Distribuidores de Combustibles).

Esta Comisión fue creada para abastecer a los trabajadores de sus implementos de trabajo.

### DRAGAS PARA VALPARAISO

ASIMISMO, el Intendente Carlos González Márquez, nos declaró que se adquirirán dos Dragas para Valparaíso, con créditos de exterior, que no se han utilizado. Todo el trámite se encuentra en estos momentos en las manos del Ministro de OO. PP. y Carabineros. Además, el Intendente nos declaró que la Federación de Comerciantes Establecidos había solicitado se pusiera fin a las acciones en contra de ellos, derivadas del paro.

la tragedia de la avenida Argentina en que murieron 27 obreros, dos vehículos de Vialidad que transitaron sin permiso, a los cuales se les sigue sumario en estos momentos, según nos aseveró el Intendente.

Finalmente, podemos informar que en conversación que sostuvo con el Presidente de la República Salvador Allende en nuestra ciudad se vio la necesidad de construir una barrera que cerrará el camino para los controles, con funcionarios de OO. PP. y de Carabineros. Además, el Intendente nos declaró que la Federación de Comerciantes Establecidos había solicitado se pusiera fin a las acciones en contra de ellos, derivadas del paro.

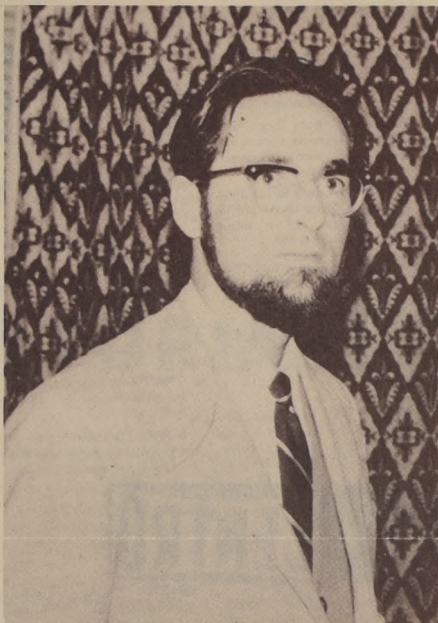

El físico argentino Amado Cabo, investigador de energía atómica, visita la U. Católica porteña gracias al intercambio suscrito con la OEA.

## VALPARAISO

Corresponsalía del Diario "La Nación"  
Condell 1281 Teléfono 50778

## CONVENIO METALURGICO CON LA OEA FAVORECE A U. CATOLICA DE VALPARAISO

**VALPARAISO.** (Por Sara Vial, Corresponsal)— El profesor argentino Amado Cabo Alvarez, doctor en Física de la Universidad de Cuyo e investigador de la Comisión de Energía atómica de su país, se encuentra visitando en estos momentos el Centro de Investigaciones científicas y

tecnológicas de la Universidad Católica de Valparaíso.

Viajó a Chile en cumplimiento del programa Multinacional de Metalurgia de la OEA suscrita por la UCV en junio de 1971. Durante su permanencia en Valparaíso tomará parte en un programa de investigación y desarrollo en el campo de la metalurgia, del cual es especialista.

También colaborará en la definición de políticas y líneas de investigación en el área de la metalurgia y estudiará programas para expandir la formación profesional en este campo y para incrementar la colaboración de UCV con la industria metalúrgica argentina.

También estudiará en la casa de estudios de este puerto la participación de otros investigadores argentinos que viajarán a Chile a dictar cursos y efectuar

investigaciones en la metalurgia.

Trabaja en Valparaíso con los profesores Samuel Navarrete, director del centro de Investigaciones científicas y Tecnológicas, y Luis Gustavo Rosh, que obtuvo en fecha reciente el premio "Pedro Pistachi", otorgado por la Sociedad Argentina de Metales por haber presentado el mejor trabajo de investigación aplicado.

El programa Multinacional de Metalurgia de la OEA tiene por finalidad elevar el nivel de investigación en el campo de la metalurgia entre los países de L.A. Representa para la UCV, según se declaró a LA NACION en Relaciones Públicas de la entidad, un aporte de 17.000 dólares para invertir en la invitación a profesores extranjeros, adquisiciones de equipos complementarios de laboratorios y becas para investigadores de UCV.

## ORQUESTA DE NIÑOS DE COPIAPO DEBUTO CON EXITO EN VALPARAISO

**VALPARAISO.** (Por Sara Vial, Corresponsal) Hasta ayer sábado permaneció en Valparaíso la Orquesta de Niños de Copiapó, "Alfonso Leng", que conforman 62 intérpretes, 37 niños y 25 niñas y que se presentó en nuestra ciudad el pasado jueves en un recital ofrecido en la industria Ambrosoli y destinado al personal de trabajadores. Los niños son hijos de mineros de la zona nortina en su mayoría y se han sentido felices en Valparaíso, a donde viajaron invitados por la FECH—V, la Carrera de Música de la Universidad, Vicerrectoría de Comunicaciones y Arte y Tecnología.

El director administrativo de la orquesta infantil, que despertó un enorme interés en el puerto, es el profesor Hugo Garrido y el director artístico, Raúl Cerezo.

CCU, el Sindicato Las Habas, de ENAP, Interoceantur y la

industria Ambrosoli han colaborado en la atención a los pequeños artistas, hijos de trabajadores y que evidencian una gran talento especial en su actuación como ejecutantes de la orquesta.



Los delegados al Congreso Nacional colocan una ofrenda floral en el Monumento a los Héroes de Iquique en el homenaje efectuado en honor de las Fuerzas Armadas, el pasado jueves.

## CONGRESO NACIONAL DE CONFEDERACION DE JUBILADOS DE LA DEFENSA NACIONAL

**VALPARAISO.** (Por Sara Vial, Corresponsal)— Se efectuó en Valparaíso el 10° Congreso Nacional de la Confederación de Jubilados de las Fuerzas Armadas con la participación de delegaciones que llegaron a este puerto de todo el país. Los que han traído importantes ponencias

para las sesiones plenarios del

torneo. El Congreso se inició el pasado jueves con una ceremonia de homenaje a los Héroes de Iquique en la plaza Sotomayor, en la que fue depositada una ofrenda floral en el Monumento a los Héroes.

### SESION INAUGURAL

Posteriormente se efectuó la Sesión Inaugural en el Salón de Honor de la Municipalidad de Valparaíso, en la que hicieron uso de la palabra el comandante Arturo Troncoso en representación de la Armada Nacional y el teniente coronel Hernán Poblete en nombre del Ejército.

El primer Vicepresidente nacional y Presidente de la Comisión Organizadora, Maximiliano Marholo—regidor de la Municipalidad y militante del Partido Socialista—tuvo a su cargo el discurso de ofrecimiento del

## 'TERRENO'

Se compra terreno plano o semi plano, con una extensión de 80 a 120 hectáreas, en los alrededores de Renca. Colina o Quilicura.

Sector Sub Urbano - Pago al contado.  
Casilla N° 9371



EL PRESIDENTE de la Cruz Roja Chilena, Agustín Inostroza Pérez, acompañado de dirigentes de la institución hace entrega al Hospital "Arrarón" de una cuota de una partida de once toneladas de leche entera donada para los servicios de pediatría de los hospitales de Valparaíso y Santiago. Recibe la Dra. Adriana Carretero, directora del Hospital.

## ¡A LOS ALUMNOS DE 3º Y 4º AÑOS DE LA ENSEÑANZA MEDIA!

Se comunica a los postulantes a Cadetes de la ESCUELA DE AVIACION "CAPITAN AVALOS", que los Exámenes de Admisión se realizarán en el Centro y en las fechas y horas que se indican:

EL BOSQUE: 4 a 9 de Diciembre, 8 hrs.

NOTA. Los postulantes de Provincias que no hayan entregado sus antecedentes en Santiago, podrán hacerlo directamente en los Centros y en las Fechas de los Exámenes.

### CARTEL

TURNO DE FARMACIAS PARA HOY Y MAÑANA EN VALPARAISO:

HOY:  
SERRANO, Serrano 440.  
EL SOL, Idep. 1986.  
MARSELLA, Av. Argentina 694.

MAÑANA:  
BUJANDA, Ecuador 660.  
LA CATEDRAL, P. Montt 1784.  
MUNNICH, Victoria 2811.  
PASTEUR, Idep. 3178.

### EN VIÑA DEL MAR:

HOY:  
PRAT, Valparaíso 213.  
CORDARO, Alvarez 710.

MAÑANA:  
INGLESA, Valparaíso 560.  
EL AGUILA, San Antonio 909.

### MOVIMIENTO MARITIMO:

NAVES QUE ENTRARAN:  
NOV:  
26 - LEBU de M. Orleans.  
27 - PORTLOE de B. Aires.  
27 - TIBURON del Norte del país.  
27 - MARABANK de Calcuta.

### NAVES QUE SALDRAN

26 - KADU para Génova.  
27 - LEBU para Lirquen.  
27 - POLYXENE para Callao.

### ESPECTACULO EN VALPARAISO

VELARDE "CUENTAS A RENDIR"  
BRASILIA "UNA MUCHACHA MUY COMPLICADA"  
COLON "LIBERACION"  
PACIFICO "COMO TE EXTRAÑO MI AMOR"  
IMPERIO "VANESSA"  
VALPARAISO "LA BATALLA DE WATERLOO"  
CONDELL "DEPARTAMENTO CLANDESTINO"  
REAL "LA MARIARCA"  
METRO "ESTACION POLAR ZEBRA"

### EN VIÑA DEL MAR

OLIMPO "ATENTADO EN ALTAMAR"  
RIALTO "AL UMBRAL DEL INFIERNO"  
REX "TIEMPO DE MORIR"  
ARTE "EL VENGIMIENTO DEL FUEGO"

### TELEFONOS DE URGENCIA

\* Valparaíso  
Asistencia Pública 7021  
Bomberos 7607  
Bote Salvavidas 4388  
Carabineros 7864  
Ratiopatrullas 55502  
55088

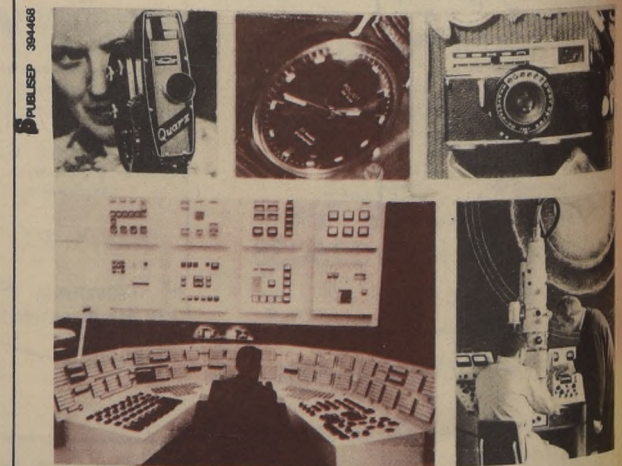

## Un mundo de artículos útiles y recreativos

La firma soviética de comercio exterior MASHPRIBORINTORG invita a visitar su stand en el Pabellón soviético de la FISA 72.

Conozca la técnica soviética en microscopios para las más variadas mediciones e investigaciones, contadores eléctricos monofásicos, cámaras fotográficas, filmadoras, radios a transistores, radioelectrolas y relojes. Muchos de estos artículos son modelos del año 1972.

MASHPRIBORINTORG,  
(Moscu, URSS)



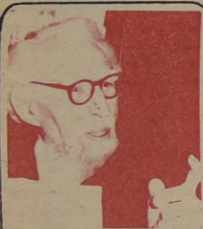

Próximo a cumplir 90 años, sigue trabajando con entusiasmo y fe en Chile, su segunda patria.



Investigador de fama mundial, lo llamaban "fabricante de tumores cancerígenos".

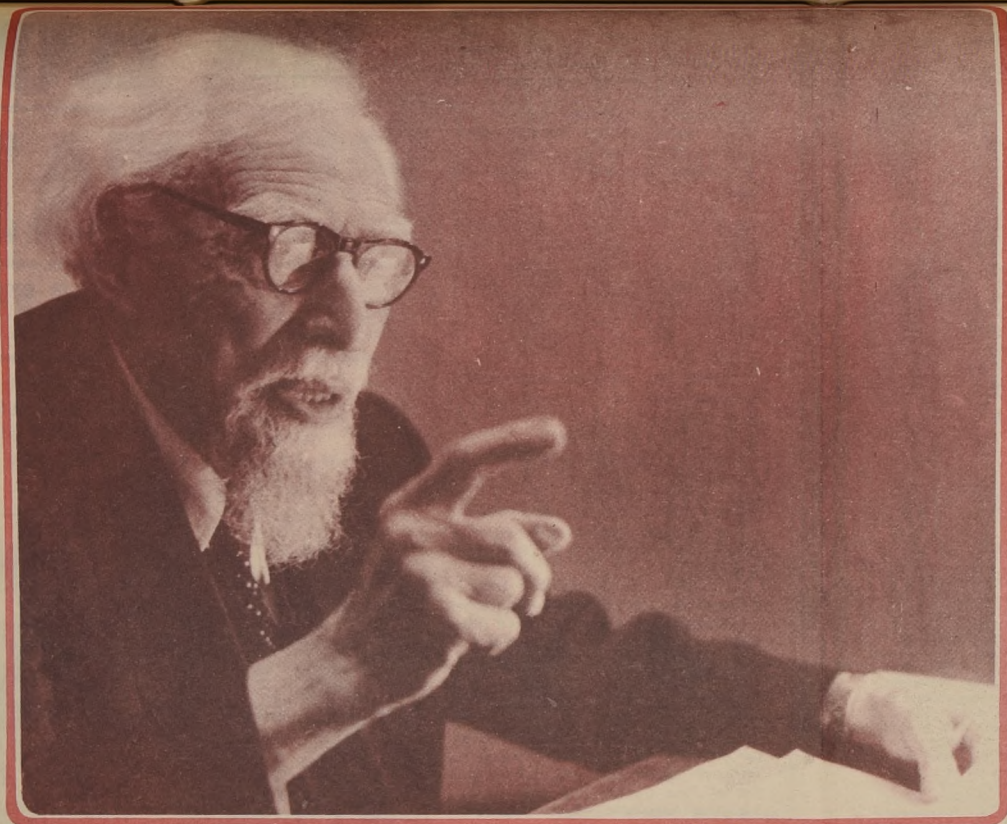

Marxista hasta los huesos, fue combatiente activo y apasionado de la revolución de 1905, que abrió las compuertas al triunfo del socialismo en la URSS.



Modesto hasta lo increíble, fue el primer ganador del Premio Nacional de Ciencias, pero se negó a presentar su curriculum.

Sus estudios y trabajos sobre indigenismo latinoamericano lo colocan entre los antropólogos famosos del orbe.



Confiesa que lo más hermoso de su vida ha sido el casarse con Margarita y asegura que ambos vivirán hasta los 120, sin mayor problema.

# ALEJANDRO LIPSCHUTZ

## UN SABIO PROTAGONISTA DE LA HISTORIA

Por LICHA BALLERINO

LE FALTAN SOLO 9 MESES para cumplir 90 años—90 primaveras diría el poeta—, pero aún le quedan otros 30 años más por vivir. Porque de acuerdo con el Capítulo VI del Libro I del Antiguo Testamento, Jehová dice en el Versículo III que de allí en adelante el hombre sólo alcanzará a los 120 años.

Y el profesor Alejandro Lipschutz cree a Jehová a pie juntillas. Sus ojos brillan tras los cristales de los anteojos cuando nos cuenta la profecía sin mayores tropiezos. Profecía que lógicamente extiende también a su maravillosa Margaret, la esposa amada que—cosa muy importante—tiene un año más que él.

Personajes increíbles, él y ella. Únicos en cuanto a lo que significan para Chile donde establecieron su hogar hace ya 46 años, haciéndose chilenos, aprendiendo nuestro idioma y adaptándose a las costumbres y al vivir nacional. Y, por sobre todo, entregando su sabiduría y su fama universal al terruño de adopción. Hablamos en plural, porque no se puede pensar en el profesor sin unir su obra y su acción a Margarita.

Ambos viven una paz, que muchos anhelamos, en una antigua casona atiborrada de libros y recuerdos de la comuna de Ñuñoa, muy cerca de la plaza de Los Guindos. La compraron en 1936 por intermedio de la Caja de Empleados Públicos. En ese entonces

era el fin del mundo y los taxis cobraban tarifas como si fueran fuera de la ciudad. Un parque con pasto humedecido, muchas flores y árboles donde las aves trinan y hacen el amor, completan el paisaje cotidiano que rodea al sabio de luengas barbas blancas y a su compañera.

El profesor Lipschutz siempre es noticia. Hace sólo unos días el catedrático cubano Juan Merinello, antiguo rector de la Universidad de La Habana, que asistía en Santiago al Congreso Mundial de la Paz, le hizo entrega de un busto con la efígie del sabio, obra artística que honrará la sede chilena del movimiento pacifista. Un justo reconocimiento de la Humanidad al hombre que ha luchado incansable por la Paz, en jornadas memorables y que tiene la certeza, como lo escribió en 1945 en el prólogo a sus discursos por la Victoria de las Naciones Unidas contra el nazifascismo que "sólo habrá paz en la tierra y desaparecerán el imperialismo y la discriminación racial cuando los países con economía capitalista hayan transformado su régimen de producción y distribución en sentido colectivista".

### INDIGENISTA POR EXCELENCIA

Cuando nos recibí en el estudio del segundo piso de su tranquilo hogar, estaba escribiendo un artículo.

Desde el punto de vista sociológico,

el hombre americano tiene para el profesor un interés apasionante. "Por eso yo me hice latinoamericano", afirma con picardía.

El tema era la nueva ley sobre los mapuches, que para el doctor Lipschutz es de importancia extraordinaria. Porque, además de científico de laboratorio, el profesor ha dedicado paralelamente horas, días y años de trabajo al estudio de la América Indígena. Ha recorrido el continente de uno a otro confín (salvo Haití y Paraguay), siguiendo los rastros de los hombres que poblaron la América precolombina. Es autor de numerosos estudios y trabajos sobre el tema: Indoamericanismo y Raza India; Indoamericanismo y problema racial en las Américas; Comunidad Indígena, América y Chile.

Su labor indigenista la inició en Concepción cuando dos jóvenes novelistas le solicitaron un trabajo para una revista. Cuando lo terminó, la publicación había ya desaparecido. Pero el manuscrito le sirvió para dictar una conferencia en la Universidad que provocó el despertar del movimiento indigenista chileno.

### POR EL BUEN CAMINO

En una conversación con el profesor, no puede faltar el tema político del momento. Es amigo personal del Presidente Allende, y al día siguiente del gran

triunfo de 1970, fue uno de los primeros en llegar a felicitarlo.

"Lo que está haciendo Allende lo hace con sabiduría, dice. Creo que todo marchará bien. Yo soy ateo, pero esto no impide que reconozca, por ejemplo, el acierto de su política de mantener buenas relaciones con el Cardenal Silva Henríquez, jefe de la Iglesia Chilena."

Hace otros alcances y afirma que lo que está haciendo Chile tendrá que ser imitado por toda América Latina. "En Perú lo están haciendo los militares".

Califica de absurdos los acontecimientos negativos que provoca la Derecha chilena en la marcha de Chile, que es su segunda Patria, hacia el socialismo. Cuando hace dos años un cronista de "La Nación" lo entrevistó con motivo del Premio Nacional, el profesor Lipschutz afirmó que "en el mundo existe la tendencia a que las masas populares reemplacen los pseudos valores del capitalismo y del feudalismo por los auténticos del socialismo". Los hechos lo comprueban día a día.

Siempre ha sido marxista y nunca tuvo problemas con su ideología, salvo cuando, en 1948, la Ley de Defensa de la Democracia lo privó de sus derechos civiles, junto con otros 40 mil chilenos.



"Personalmente, cuando he tenido en mis manos el designar funcionarios, nunca se me ha ocurrido preguntar si es comunista, socialista, atómico o masón. Lo único que exijo es capacidad".

### FREUD, JUNG Y NERUDA

En Suiza conoció al doctor Jung, discípulo de Freud. Hay una relación familiar entre Margaret, su esposa, y el famoso psicoanalista a quien admira profundamente. Si uno le pregunta a Lipschutz cuáles son sus personajes del ayer o del hoy, nombra a Jung y, por supuesto, a Freud, aunque critica a este último que todo lo reduzca a sexo, porque no bastan las relaciones sexuales, sino que son fundamentales las humanas.

Para él, Pavlov es el científico puro. Tuvo oportunidad de conocerlo y ambos intercambiaron muchas cartas interesantes. De ellas sólo conserva dos. Las otras se perdieron.

Escribió sobre Pavlov, Freud y Alber Schweitzer un ensayo que intituló "Tres médicos contemporáneos". Lo escribió, porque son seres fuera de serie a quienes la Humanidad mucho les debe.

Mientras habla incansable, recorre-mos con la vista los anaqueles atiborrados de libros. Están repartidos por toda la casa. En su testamento, el doctor

Lipschutz deja esa valiosa biblioteca, especializada en estudios indigenistas a la Cátedra de la Historia Americana de la Facultad de Filosofía de la "U". Claro que con la Reforma, dice, desapareció esa sección, pero ya se arreglarán las cosas.

Pero no sólo hay libros en la casa del sabio. También hay cuadros, muchos cuadros de firmas famosas. Muchos bustos de escultores que tomaron la interesante cabeza del profesor como modelo.

Y una gran cantidad de acuarelas, pintadas por la esposa. Unas sepas realmente hermosas. Paisajes transparentes. Son la obra paciente de muchos años, pintadas con amor. Ahora la vista de Margarita está cansada. El piano, abierto, habla también de sus aficiones musicales, pero no se escucha muy a menudo, "porque mi voz se fue hace tiempo", dice la anciana.

No faltan las fotografías de muchos personajes. Lugar de honor ocupa sobre la chimenea, encendida aún en estos días cálidos, una del profesor con Pablo Neruda. Son viejos amigos. Probablemente desde el año 30, cuando regresaba de París. Para él es el más grandioso poeta que conoce y sus obras las califica de extraordinarias.

Cuando Mireya Lafuente le informa que acaba de encontrar la última obra del Premio Nobel "Infructuosa Geografía", editada en Buenos Aires, se interesa de inmediato por leerla. Está totalmente al día en la obra creadora del vate insigne y se sumerge en la lectura de su Canto General con verdadera pasión.

"Pablo es un indigenista por excelencia", agrega.

En el comedor, junto al apacible living lleno de recuerdos, los esposos Lipschutz nos invitan a tomar té. Hay un bello samovar de gran tamaño en uno de los aparadores de madera de rancia prosapia. Es ruso auténtico, de brillante bronce. También hay mapas de Letonia y de Riga, la tierra natal del profesor.

Con ternura, Margarita tiende una taza de té a su esposo, diciéndole en francés: "Sacha, recibela por favor".

Para Alejandro y Margarita, eso sucederá dentro de 30 años, cuando el mundo se empine más allá del 2.000 y la Humanidad haya vivido la Gran Reforma Social.

Es el calificativo hogareño y cariñoso con que siempre lo ha llamado. Desde el día ya lejano en que unieron sus destinos para marchar unidos hasta que Jehová lo estime conveniente.

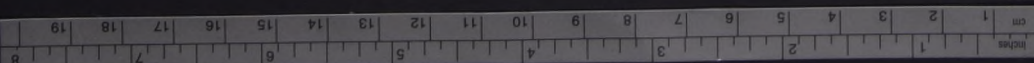

Nació en Riga, a orillas del Báltico, en 1883. Cuando Lituania formaba parte integral del imperio zarista. A los 22 años estudiaba medicina en Goettingen, cuando en la tarde del 23 de enero de 1905, sentado en una peluquería, leyó un cable de pocas líneas de San Petersburgo, informando sobre la horrenda matanza del "domingo sangriento" frente al Palacio de Invierno de los zares.

El profesor Lipschutz recuerda claramente hoy esa fecha que constituye el verdadero comienzo de la revolución rusa. El fue uno de los combatientes que se enroló en las filas de los que luchaban por el derrocamiento del régimen y la fundación del Estado socialista. El fue, también, un protagonista de la gran historia.

La editorial Quimantú publicó una recopilación de esos recuerdos del joven que bebió la efervescencia revolucionaria en sus albores. La tarde que nos recibió en su hogar, junto con la pintora Mireya Lafuente (grande y querida amiga del profesor) y la escritora y colaboradora de la RD Olga Arratia, puso en nuestras manos esos recuerdos. Se trata de una recopilación de artículos publicados en Alemania entre 1911 y 1914 en varios diarios del Partido Social Demócrata, al cual pertenecía, y ahora traducidos al castellano.

"No son cuentos heroicos", señala el profesor. Es algo como un diario de siete u ocho meses de intensa colaboración "profesional" con el Partido. Da a conocer la forma como Lipschutz se hizo revolucionario activo en vez de quedarse sólo en marxista científico.

La matanza del domingo sangriento de San Petersburgo cambió el curso de la historia. Más de mil humildes campesinos y trabajadores murieron y otros dos mil resultaron heridos por la metralla y los sablazos de las tropas llamadas a enfrentar la muchedumbre que pedía pan y justicia frente al palacio del padre zar. Gapón, el sacerdote que encabezaba al pueblo, había escrito una nota al zar, reclamando los derechos que se les negaban, libertades, tierras para los campesinos, salarios justos y amnistía para los miles de desgraciados que llenaban las cárceles imperiales.

La respuesta fue la muerte para los que protestaban, pero significó el gran despertar de la Revolución proletaria.

El joven estudiante de medicina abandonó sus estudios y se afilió al Partido Social Demócrata ruso que, en su ciudad natal, era de los bolcheviques. Lo encargaron de participar en la agitación como "orador".

La obra de valioso testimonio que tenemos entre manos consta de doce capítulos, que se inician con las huelgas de julio de 1905 en Riga y termina con la Navidad de ese mismo año, cuando Lipschutz debió abandonar disfrazado

# CIENTIFICO Y MARXISTA

de estudiante su ciudad natal, para evitar ser detenido. "Fue mi última Navi-dad en Letonia", es la última línea de la obra. El tren lo llevó hasta Alemania.

Pero no fue la última vez que estuvo allí. Porque cuando fue a la Unión Soviética en 1962 con motivo del Congreso Internacional del Cáncer, visitó nuevamente su tierra amada. Pero no encontró a ninguno de sus familiares. Ni hermanos, ni sobrinos, ni nadie. Los nazis los mataron a todos. Habían cometido el horrible crimen de que sangre judía corriera por sus venas.

Fue un revolucionario desde su juventud. Un marxista convencido. Pero sólo se incorporó oficialmente al Partido Comunista chileno en 1943.

## CIENTIFICO CIENTO POR CIENTO

Continuó los estudios de medicina en Berlín y Zurich. Fue ayudante del famoso fisiólogo alemán Max Verwörn, en Goettingen y Bonn, y profesor de Fisiología en las Universidades de Berna, Suiza y Doupart, en Tartu, Estonia. Allí estaba cuando recibió una invitación para venir a Chile a la Universidad de Concepción.

Era 1926, ya se había casado con Margaret Vogel, a quien conoció en Zurich, y eran padres de dos hijas, Marion y Justine, que les han dado nietos y biznietos, pero que viven demasiado lejos. La primera en Londres y la segunda en Australia.

Aquí Lipschutz revolucionó la investigación científica. Organizó el Departamento de Medicina Experimental y siguió adelante con los apasionantes estudios de las hormonas sexuales y su relación con el cáncer. Sus investigaciones le valieron recibir, en 1944, el Premio "Charles Meyer", de la Academia Nacional de Ciencias de Estados Unidos.



MARGARITA Y SACHA un romance que se prolonga en el tiempo.

—Pero nada he hecho solo. Lo más hermoso es el trabajo en colaboración. Porque no existe el hombre solo. Siempre forma parte constituyente del grupo social.

En un gran reportaje publicado hace años en revista "O Cruzeiro", firmada por el periodista chileno Alejandro Cabrera Ferrada, el profesor Lipschutz aparecía como "fabricante de tumores". Y no se trataba de meras palabras. Porque con estrógeno aplicado a miles de ratas de laboratorio consiguió, conjuntamente con su equipo de colaboradores, producir tumores que hoy día se exportan a todos los mercados del mundo. Las experiencias por él iniciadas han seguido adelante en el Instituto de Medicina Experimental que hoy dirige el doctor Rigoberto Iglesias, que formó parte del equipo.

—¿Está cerca o lejos la victoria sobre el cáncer?, preguntamos. —De los estudios y descubrimientos, cuáles son los que más nos acercan al momento final?

La respuesta del sabio: "Se hacen progresos, pero todavía falta. Indudablemente, el camino más importante que hoy se sigue en la lucha es el estudio de la acción de virus en el organismo, capaces de causar el terrible mal. Además, están nuestros propios estudios a nivel experimental, realizados en forma responsable y de resultados excelentes".

Por esa labor infatigable de laboratorio, a la que dedicó—según señala—36 años de su vida, Chile lo honró con el primer premio Nacional de Ciencias, en 1969. Pero como el profesor es de una modestia sin límites, él no se consideraba merecedor a él. "Mi candidato era y es el profesor Joaquín Luco, destacada figura en el campo de la fisiología médica. Personalmente, nunca he luchado por un premio".



HACE AÑOS, cuando partían en uno de sus viajes.

almacenamiento de armas bacteriológicas y tóxicas, primer paso para prohibir las armas químicas. Hay también otras resoluciones dimanadas de diferentes congresos y reuniones internacionales sobre la materia. Pero en lo que se refiere concretamente al napalm, el Derecho Internacional está muy atrasado y es sumamente imperfecto.

Porque el napalm—según expresó el Embajador chileno ante la NU es un arma demasiado peculiar y de efectos múltiples: no sólo es un arma química sino que posee propiedades nefastas y complejas. De allí la necesidad de alcanzar un instrumento jurídico especial, o por lo menos, un artículo dedicado exclusivamente al napalm en la convención que se elabora.

No hay que olvidar afirmó Díaz Casanueva, que el napalm en los últimos 30 años, ha tenido un desarrollo enorme, ha aumentado su poder destructivo al igual que su producción y almacenamiento. De allí que es urgente que las Naciones Unidas adopten todas las medidas necesarias llegando a un instrumento jurídico para prohibir su producción, almacenamiento y uso. "Así estaríamos contribuyendo concretamente a solucionar uno de los problemas más graves de los armamentos actuales y liberaríamos a las generaciones futuras de uno de los flagelos más inhumanos y feroces que el hombre haya creado para aniquilar a sus semejantes y a su medio natural".

Existen una Convención de las Naciones Unidas sobre la prohibición, desarrollo, producción y

# EL HORRIBLE

(Viene de pág. 3)

concertada: seres humanos, animales, tierra, árboles y agua.

Afirmó el Embajador Díaz Casanueva que mientras la ecología se transforma en religión universal, el daño ecológico en Vietnam ha sido inmenso: desfoliantes y yerbidas para destruir el arroz y otras cosechas, las plantaciones y los bosques.

El científico Fukushima, del Consejo de Ciencias del Japón decía en 1967 que 3,8 millones de acres de tierra arable de Vietnam del Sur fueron destruidos por el napalm.

Allí donde cae napalm es como si cayera el pie de Atila. No sólo muere la planta y su raíz sino la tierra queda calcinada e infecunda para siempre.

REPUDIO UNIVERSAL Existe una Convención de las Naciones Unidas sobre la prohibición, desarrollo, producción y

# LA ROCA FLOTANTE DE LAS GUAITECAS

El Melinka, una de las 180 islas ubicadas al sur de los extremos australes del Chiloé Insular, se puede medir el heroísmo de esos chilenos que, sin tener nada, lo hacen todo.

Por OSCAR VASQUEZ SALAZAR



LA INAUGURACION del Hospital de Quemchi fue matizada por los propios chilotes. En el grabado, la escena de un baile protagonizado por el conjunto folklórico del Hospital de Ancud.



EL RECORRIDO hacia las islas y costas chilotas fue en parte, a bordo del buque-hospital "Cirujano Videla".



EL CONJUNTO folklórico del Hospital de Ancud.

El programa patriótico de la Salud hace surgir postas y consultorios en Llanquihue y Chiloé isleño, en un trabajo mancomunado que realiza el Gobierno y aquellos pobladores que salen del trasapelado anonimato.

de Melinka 1.002 habitantes de los cuales 700 son niños, es decir el futuro de la "queridísima" población de la Isla. Y allí, en medio del suave revoloteo espacial, a unos cuantos metros sobre el nivel del mar, mientras se va alzando batiente con sus estrellas y todos sus colores la bandera chilena y las voces del coro infantil de la Escuela 130 entonan la Canción Nacional, la gente, todo el pueblo, masculla o muerde la alegría de tener su Gobierno. el Gobierno de todos los chilenos, que lo ayuda en un tranco más por mantener sus vidas. Y en seguida se levanta, potente, entre muchas voces oficiales, la del practicante Abraham Ulloa: Jefe de la Posta, afincado por propia decisión en ese lugar, quien argumenta la verdad del heroísmo de los pueblos arrinconados u olvidados que un día resuelven hacer su propia ruta, su propio destino.

Después, la generosidad reflejada en un "curanto" de pat' en quincha, con los "chorozapato", con la fruición del buen blanco y, por último, el adiós. Pero el adiós feliz, desde el mismo terraplén, desde el mismo aeropuerto rudimentario, construido por las manos de todo ese pueblo de pescadores, enraizados como roca a la Isla.

—Hemos levantado esta Posta por nuestro propio esfuerzo, con nuestras manos y nuestra sangre, sobre esta roca flotante... Aquí tenemos esto para defender la vida nuestra y la de nuestros niños... Y luego, aunque sea rasgando la roca, haremos nuestra cancha de fútbol".

## EN EL FIN DE CHILE CONTINENTAL

La gira del Dr. Sergio Infante hasta la zona Sur, fue una fase del programa patriótico de la Salud que lleva a cabo, desde el comienzo de la administración del Dr. Salvador Allende y del Gobierno de la Unidad Popular, el SNS con la meta de proporcionar una acción sanitaria eficaz, oportuna e igualitaria a todos los chilenos.

Y el recorrido se inició en Puerto Varas. ¿El resultado? Un consultorio, junto a las bodegas de la Central Regional de Abastecimiento que suministra elementos e implementos a las Décima Segunda y Décima Tercera Zonas de Salud. Es decir, de Llanquihue, Aysen, Chiloé y Magallanes. Se señaló, en la inauguración de ese consultorio, que el Gobierno adquirió los terrenos en 800 mil escudos, medida de emergencia positiva, lo que en estos momentos ha significado un ahorro de unos tres a cuatro millones de escudos.

Al final del territorio continental chileno, por el Pacífico, se encuentra el pueblo de CARELMAPU ("tierra verde" según los indígenas). Una grandiosa caleta, cuya gran parte fue tragada por la voracidad marina hace poco, y donde ahora reina la producción y la pesca del erizo. Un erizo, al contacto del calor de la boca, se deshace en el paladar.

Allí, se inauguró una posta, frente al Canal de Chacao, que complementa en estos momentos, porque el Gobierno Popular así lo determinó, el cuadro de la población, junto a un retén policial y una escuela donde a diario asisten nos 250 pequeños.

Y después, más realizaciones palpables y vivibles, del Gobierno en favor de su pueblo. Un Hospital en Quemchi y otro en Queilen pueblos costeros orientales de la Isla de Chiloé.

Y el final, una noche en Achao, para discutir y arreglar situaciones y modos operandi en las islas, complejo panorama indudablemente, y Melinka, la queridísima Melinka, la roca flotante en medio de Las Guaitecas, en un costado de la Isla Ascensión lejos de Chiloé, donde la gente respira pureza y donde ahora hay más fe en la vida, sobre todo para los niños, por mandato y decisión del Gobierno Popular, base del futuro en una patria socialista.











# SE EXTINGUEN LAS BALLENAS GRISES

Las BALLENAS GRISES (*Eschrichtius glaucus*) no son capturadas por puro deporte, pues están amenazadas de extinción. Así, la investigación científica es necesaria para que no desaparezcan de los mares.

Con este objeto, bajo la dirección del Dr. David Kenney, el altamente maniobrable y especialmente equipado para la pesca de ballenas, barco "Marta Jane", partió para Scammon Lagoon en la Baja California. El Marta Jane fue acompañado por otro buque, el "Margaret F", que estaba acondicionado para recibir una ballena en caso necesario.

Durante 10 días, el Dr. Kenney y su tripulación no observaron nada. Pero repentinamente, en la distancia, localizaron una ballena gris con su madre. Cautamente, el "Marta Jane" se movió a posición.

Uno de los tripulantes tomó un gigantesco anzuelo con un lazo ajustado a él, situándose a la cola del animal para no perder de lacearlo. Justo el nudo cayó sobre la ballena hija, en la cola de ésta, atrapándola definitivamente.

Gigi, como se bautizó más tarde a la pequeña, siguió nadando al costado de su madre. El barco se soltando 400 metros de cuerda y continuó junto al par de cetáceos frenando poco a poco a la hija, bautizada "Gigi".

Pronto Gigi se cansó en las agitadas aguas, y el barco se fue acercando hasta recuperar toda la cuerda mientras llegaba el otro buque de la expedición.

El "Margaret F" había sido equipado con un robusto equipo de alzamiento y otro especial para mantener vivo en cubierta el mamífero acuático, pre-



LA BALLENA GIGI es izada, con propósitos científicos, al "Margaret F".

parándose para el viaje de dos días hasta el puerto de San Diego, en California.

A su llegada, Gigi fue colocada en un estanque ad hoc de 12 metros, en compañía de un delfín, constituyéndose en la primera ballena gris en cautividad. Gigi se está comportando muy bien, cuenta el Dr. Kenney, médico veterinario: "la alimentamos con sonda, con una dieta de crema batida, calamares y vitaminas".

Se estima que costará alrededor de cien mil dólares por año alimentar a Gigi, quien tiene gran apetito. Come 20 kilos al día, hasta llegar hasta 14 metros de largo con 36 mil kilos de peso.

La presencia de Gigi en su nuevo domicilio sirve un doble propósito: está fascinando una atracción turística, y es objeto de estudios científicos, que ayudarán a resolver el misterio de por qué las ballenas grises son una especie en vías de extinción.

## PLANETA MERCURIO EN EL DISCO SOLAR

VARIOS ASTRÓNOMOS soviéticos han determinado las coordenadas exactas del planeta Mercurio con respecto al centro del Sol. Los datos se obtuvieron mediante el análisis de fotografías del planeta, tomadas con ayuda de un telescopio, cuando se interpuso entre la Tierra y el Sol. Como se sabe, Mercurio da vueltas alrededor del Sol, y hay momentos en que la Tierra y el Sol se hallan en línea recta. Entonces, por medio de instrumentos, se puede ver desde la Tierra el disco oscuro de Mercurio sobre el fondo del Sol. Es un fenómeno bastante raro.



## SOLUCION DEL PUZZLE ANTERIOR

*Del 10 al 16 de Noviembre de 1972*

1	2	3	4	5	6	7	8	9	10	11	12	13	14	15	16
G	A	M	A	Z	O	A	D	F	I	E	S	T	A	R	E
R	Z	A	R	I	S	E	V	E	R	O	T	A	L	E	N
T	R	Z	A	R	A	M	W	L	I	P	I	O	E	M	A
I	A	R	I	C	E	O	D	A	S	E	C	A	I		
I	S	T	A	C	R	E	M	A	S	I	O	L	A	O	N
I	G	I	Z	A	D	A	V	I	T	A	B	A	B	A	I
A	V	I	Z	A	L	A	G	A	L	M	A	T	A	C	A
I	R	O	M	A	N	L	E	S	T	O	T	I	O	N	
I	B	R	A	N	D	O	R	E	D	O	N	O	E	L	S
I	O	R	I	N	O	L	E	A	N	G	E	L	L	I	G
E	D	I	D	O	L	A	C	A	B	A	N	P	I	A	
T	X	O	C	H	I	L	C	O	L	O	C	A	N	T	I

**nd la nación dominical**

26 de Noviembre de 1972

**DIRECTOR:** Orlando Cabrera Leysa  
**COORDINADORA:** Licha Ballerino **REDACTORES:** Sara Vial (En Valpo) y Nano Cabrera Zúñiga  
**ILUSTRACIONES:** Arturo de la O **DIBUJO:** Alejandro Burgos y Franklin Mancilla  
**FOTOGRAFIA:** Rolando Daza, Raul Contreras, Víctor Rojas, Alejandro Muñoz, Jorge Arroyo y Oscar Rosales **LABORATORISTA:** Amanda Iturriga **LABORATORIO COLOR:** Eugenio Urbina, Daniel Rivas y Juan Robledo.

## ROYAL CABARET

LA VIDA NOCTURNA en Valparaíso del segundo decenio del Siglo era punto menos que inexistente... por lo menos en la parte en que puede tener acceso el hombre común... Con los faros a gas y las rondas de guardianes y serenos, las calles porteñas no invitaban ciertamente a los trasnochadores que hasta una hora prudente se refugiaban en los burdeles y cantinas de la calle Olivar, San Ignacio, Colón y el penoso "Callejón de los Meados" en el barrio del Puerto. En ese sector funcionaban recintos como "Las Glorias de Chile", que era un reducido local con patente de cantina, que estaba instalado sobre un entarimado, colgado de cables marineros de manila. Al zapateo de los bailarines todos el conjunto, con piano y todo, se cimbreaba crujiente como un maltrecho quechemarin de cuatro palas. A medida que transcurría la noche, el "salón de las Glorias" se ponía al ritmo de los marineros bailarines, balanceándose peligrosamente y comunicando el ritmo al viejo caserón donde estaba instalado, que, como era de temer, un día se derrumbó estrepitosamente, arrastrando en la caída la columbiana pista con bailarines, piano, sillas, mesas y todo lo que milagrosamente había sobrevivido del terremoto de 1906. Después de la dramática desaparición de la precursora de las boites porteñas los bailarines tuvieron que trasladarse a las chinganas que funcionaban en los vecuetos de los cerros y callejones repentes de las quebradas porteñas que, por cierto, no ofrecían la mínima comodidad exigida por los bailarines de cuerda, marinera y cuando.

Pero la afición al baile "agarrado", o sea el vals, la polka, el psillo, el pasadoble, solo empezó a comienzos de los años veinte, como un tímico eco de la "belle époque" que cobró sus mayores audiencias en los comienzos de la post Guerra Europea, con el tango argentino, la lurlana el two-step y otras danzas condenadas por el Santo Padre. En ese tiempo funcionaba en pleno Alameda un local llamado "La Gallina" (no sabemos por qué ya que más se asemeja a una gallina) en el que era el administrador que cuidaba a sus huéspedes permitiéndoles otro consumo que bebi-

denominación. Ahí nacieron las primeras "cabaretteras" porteñas, una especie de taxi girls que gozaban de una situación privilegiada entre las damas de la noche ya que obtenían buenas entradas enseñando a ser sociables", a los muchos noctámbulos que acudían a ese centro de diversión. El "Royal Cabaret" constituía un centro de atracción para los trasnochadores que antes no tenían más recursos que el billar o el domino para matar el tiempo en la insipida noche porteña. Aunque no había números que amaran la reunión, el poder de atracción que el Royal ejercía en la concurrencia dependía más que nada del público mismo, que, por sí solo, constituía un espectáculo para la concurrencia, ya que los habitués incluían conjuntos musicales, cantantes, gente de teatro, periodistas, cuyos peñas se formaban en mesas reservadas en torno a la pista de baile. En la Peña de los periodistas tenía asiento fijo Armando Aspizú, vice-cónsul de Cuba, cuya afición al baile no pasaba de ser un supuesto, ya que jamás dio un paso dentro de la pista. De piel aceituada y de una flacura que podría calificarse de esquelética hacia cumplido honor al Nocturno de José Asunción Silva:

... que entre las sombras, era como una sombra de ellas".

Por aquellos tiempos apareció en Valparaíso un joven español, Pepe Berenguer, sobrino del General Coide de Berenguer prrominente figura de la guerra de Melilla. Pepe Berenguer, heredero de una gran fortuna, se había enamorado de la famosa Tortula Valencia con quien se había fugado a Buenos Aires en un rapto pasional que, al final, terminó en el rompimiento de la pareja. Pepe Berenguer, al final recaló en Valparaíso y, al parecer, tratada de olvidarla con una negra del Cubanacán entre el bullicio del Royal Cabaret.

Por conducto diplomático el General, se enteró de la situación, cuando el joven, de caída en caída, se ganaba la vida atendiendo el mesón del cabaret. Allí lo encontró el emisorio del General y se lo llevó a Madrid. Jamás supimos el desenlace del drama.

Por conducto diplomático el General, se enteró de la situación, cuando el joven, de caída en caída, se ganaba la vida atendiendo el mesón del cabaret. Allí lo encontró el emisorio del General y se lo llevó a Madrid. Jamás supimos el desenlace del drama.

Por conducto diplomático el General, se enteró de la situación, cuando el joven, de caída en caída, se ganaba la vida atendiendo el mesón del cabaret. Allí lo encontró el emisorio del General y se lo llevó a Madrid. Jamás supimos el desenlace del drama.

RADO GARBO

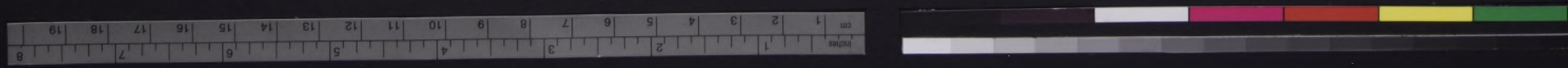



# EN POLONIA EL SELLO UNA OBRA DE ARTE

Por **TADEUSZ GRODECKI**  
(Agencia Polaca Interpress)  
Centenares de artistas crean con la historia, la lucha heroica, la flora, fauna y héroes pasados y presentes de Polonia, sellos postales que figuran entre los más bellos del mundo.

LA COLECCIÓN de sellos postales polacos refleja con fidelidad las vicisitudes del estado polaco.

En la época en que comenzaban a aparecer en el mundo los primeros sellos postales, las tierras polacas se hallaban repartidas entre tres estados vecinos. Teóricamente existía un remedo de estado en el llamado "Reino de Polonia".

Era un producto del Congreso de Viena de 1815, el cual después de parcelar la Europa ordenada originalmente al gusto napoleónico, convirtió parte de las tierras polacas en un "Reino" vinculado por medio de unión personal a Rusia.

En este "Reino de Polonia", en el marco de ciertos derechos autónomos, apareció el 1 de enero de 1860 el primer sello postal polaco.

El pueblo nunca dio por consumada la pérdida de la independencia y varias veces se levantó en armas, lo cual indujo a los zares a liquidar cualquier forma de autonomía. En 1865 se retiró de circulación ese sello.

Los siguientes aparecieron en 1918 al recobrar Polonia su independencia. Al principio se trataba de sellos de las antiguas potencias ocupantes con una inscripción sobreimpresa. Luego vinieron impresiones tipográficas de escaso nivel.

Peró después de diez años había ya buenos grabadores y varias de las series en acero de los años 1928-1939 podrían ser el orgullo de cualquier correo del mundo.

La Segunda Guerra Mundial diezmó al personal técnico y destruyó las instalaciones poligráficas, pero el pueblo polaco siguió luchando, y emitiendo sellos.

Quedaron recuerdos filatélicos de gran valor, como sellos utilizados en los buques de guerra polacos que combatían el frente occidental, sellos del correo clandestino, del correo de la insurrección del correo de los campos de prisioneros.



POLSKA 30 GR



LA LIBERACION

En 1944 fueron liberados los primeros trozos de Polonia y surgió la urgente necesidad de emitir sellos para el nuevo correo.

Se decidió no volver a la vieja costumbre de sobreimprimir sellos de ocupantes y se encargó la primera partida a la firma Góznak, de Moscú. El pedido no podía ser satisfecho de inmediato.

Por esta razón se recurrió a la maltratada poligrafía de la ciudad liberada más grande, Lublin, y se emitió una serie provisoria, la llamada "serie de Lublin".

Se trata de tres sellos con las efiges de tres luchadores de la independencia, Romuald Traugott, Tadeusz Kościuszko y Henryk Dąbrowski. Es llamada corrientemente la "serie de los jefes".

Satisfecho las necesidades postales más urgentes. Una semana más tarde se pusieron en circulación los sellos recibidos de Moscú. El primero, el primero con el escudo de Polonia, una aguja blanca, y el segundo con monumento de la batalla de Grunwald en Cracovia, que por conmemorar la victoria polaca sobre la Orden teutónica, había sido destruido por los alemanes.

El tema de las primeras series fueron las páginas de la historia nacional y los héroes de las guerras libertadoras.

Las siguientes emisiones estaban ya dedicadas a la reconstrucción del país y a los albores del socialismo.

Se mostró en los sellos las ruinas de Varsovia, las humeantes chimeneas de las primeras fábricas y los monumentos nacionales de Cracovia y Gdańsk.

En muchos sellos se observa el paulatino embellecimiento de Varsovia, limpia de escombros y reconstruida: las grandes obras del socialismo, Nowa Huta, Wierzbica, Jaworzno, la fábrica de automóviles de Varsovia, el crecimiento de la flota mercante y los astilleros, la construcción de viviendas, el desarrollo de la minería y la electrificación.

Muchos estuvieron dedicados a la lucha por la paz. La paloma de Pablo Picasso recorrió en un sello polaco el mundo, llevando la noticia del II Congreso Mundial de la Paz realizado en Varsovia en 1950.

400 AÑOS DE CORREO

Numerosas emisiones fueron dedicadas a los luchadores del movimiento obrero internacional y a los grandes revolucionarios. Se pudo ver también los retratos de artistas y científicos: Copérnico, Avicena, Leonardo da Vinci, María Skłodowska-Curie, Mickiewicz, Godol, Hugu y otros.

En 1958 los correos de Polonia festejaron el 400 aniversario de su fundación. Hermosos sellos perpetuaron el acontecimiento. El primer correo polaco estable circuló entre Cracovia y Venecia desde el 18 de octubre de 1558.

Entre los años 1960-1966 se festejó el Milenio del estado polaco. Se emitieron numerosas series alusivas. De este periodo provienen "Grunwald", "Wit Stwos", "Ciudades Históricas de Polonia", "Grandes Polacos", "1000 Años de Minería en Polonia", "600 Aniversario de la Universidad de Cracovia", "VII siglo de Varsovia" y finalmente seis magníficos sellos dorados con el escudo y los colores nacionales.

Los sellos fueron impresos en diversas técnicas: grabado en acero, offset, fotografiado y relieve tipográfico.

En 1961 se inició el ciclo "Tierras del Norte y del Oeste", que tenía por finalidad mostrar su vínculo histórico con la Madre Patria y su florecimiento después de la guerra.

UN CENTENAR DE ARTISTAS

Muchas emisiones estuvieron dedicadas a la lucha de los polacos en los años 1939-1945. Son sellos patrocinados por el Consejo de Protección de Monumentos de Lucha y la Asociación de Luchadores por la Libertad y la Democracia. En ellos hay monumentos levantados en campos de batalla y sitios de ejecuciones.

En los proyectos de sellos de la República Popular de Polonia han trabajado hasta ahora más de 100 artistas. Czesław Kaczmarek (fallido el año pasado) Stefan Mulecki, Jerzy Desselberger, Tadeusz Michalik y Andrzej Heidrich entre otros.

Ultimamente Krystyna Tarnowska, Helena Matuszewska, Krystyna Bogaczewska, Janina Kłopocka y otras mujeres.

Pasado el primer periodo de ardua reconstrucción aparecieron nuevos motivos. Se emitieron series dedicadas a las bellezas naturales, a las artes, a la flora y a la fauna, el deporte etc.

Paralelamente a la mejora del nivel poligráfico se pusieron en circulación varias series de reproducciones pictóricas.

El periódico "Filatelista" organiza concursos en los cuales se elige el sello más valioso del año anterior. Hasta el presente la mayoría de los ganadores fueron reproducciones de pinturas.

La primera organización filatélica polaca nació en Cracovia en 1893. Antes de la Segunda Guerra Mundial funcionaba una veintena de clubes. En 1950 se creó la Asociación de Filatelistas (PZ) que se desarrolló muy rápidamente. Actualmente cuenta con más de 170.000 miembros, una tercera parte de los cuales son jóvenes en edad escolar. Cuenta con 1961 círculos distritales y fabriles y 1673 círculos escolares.



**nd** la nación dominical  
26 de Noviembre de 1972

**HOMENAJE A NERUDA**  
Nuestra próxima edición será en homenaje a nuestro gran poeta Pablo Neruda. Colaboran en ella los más destacados escritores chilenos, que han entregado trabajos exclusivos para este semanario. Además de aspectos desconocidos de su vida y de su obra, se incluyen poemas que sobre él han escrito altos valores de la lírica mundial. Será una edición para leer y guardar.

**LIPSCHUTZ**  
**UN SABIO PROTAGONISTA DE LA HISTORIA**  
PAGINAS 8 y 9



**LA AGONIZANTE "FIERA REACCIONARIA"**  
PAGINAS 4-5



**EL HORRIBLE INFIERNO DEL NAPALM**