

PRECIO	
Semana	E\$ 9
Aéreo a Provincias	E\$ 11
Domingo	E\$ 10
Aéreo a Provincias	E\$ 12

ESTA EDICION INCLUYE UN SUPLEMENTO TRIBUTARIO

General Prats, en conferencia de prensa:

EN CHILE ES IMPOSIBLE UN FRAUDE ELECTORAL

Demora en entregar escrutinios de Santiago fue accidental
Ejemplar fue el acto electoral del domingo

"HA HABIDO razones naturales y no preconcebidas para la demora en la información oficial del Gobierno. Además, esta información es administrativa. No es el resultado legal de la elección, ya que hoy le corresponde iniciar el trabajo a los colegios escrutadores departamentales", expresó el Ministro del Interior, General Carlos Prats, en conferencia de prensa. Reiteró que durante el desarrollo del acto electoral no hubo reclamos formales, tanto es así que los representantes de los distintos partidos políticos no tuvieron necesidad de comunicarse con él.

"Este es un índice bastante elocuente de la forma normal en que se desarrollaron las elecciones", expresó el Secretario de Estado quien calificó como de "ejemplar" la elección del domingo pasado, tanto por la madurez cívica de la ciudadanía como por la actuación de los funcionarios administrativos, de las Fuerzas Armadas y Carabineros.

utilizaron los mismos mecanismos", terminó diciendo el General Prats.

Según su criterio, la demora se debió a razones importantes:

1° - A la efectiva incidencia de los nuevos inscritos que corresponden a los mayores de 18 años y a los analfabetos. Dijo que en esta elección había 720 mil nuevos electores, de los cuales 306 mil corresponden a la provincia de Santiago. Este contingente nuevo exigió la constitución de nuevas mesas, es así como se instalaron 501 de varones y 560 de mujeres en todo el país. Esto a su vez derivó la presencia de vocales nuevos que no conocen la mecánica y que atrasaron más el recuento.

2° - La abstención electoral en la última elección registrada en el país fue de un 25,8%, en cambio en esta oportunidad sólo alcanzó a un 18%. Esto significó una mayor afluencia de electores a los distintos lugares de votación y que en muchos casos se vio entorpecida por la estrechez de los locales.

3° - Los Jefes de fuerza eran los encargados de realizar los cómputos comunales y atrasaron el envío de ellos a la Central de Cómputos por los problemas que se suscitaron en algunas mesas.

CAUSAS DE LA DEMORA

Respecto a los resultados, el Ministro del Interior dijo que justificaba "muy ampliamente el nerviosismo natural de las colectividades políticas y de los candidatos por conocer con prontitud el resultado". Agregó, por otra parte, que era lógico que existiera inquietud por la demora de los cómputos, pero que existían razones fundamentales para este atraso "insalvable para el Gobierno".

"La mecánica de computación y transmisión desde la mesa hasta la Central de Cómputos se efectuó con los mismos sistemas utilizados en elecciones anteriores. En forma ex-profesa el Gobierno no quiso introducir modificaciones que se podrían haber justificado ante el incremento de votantes y nuevos medios. Para evitar suspicacias se

Cito algunos ejemplos, como el jefe de fuerza de La Reina sólo pudo entregar las planillas a las 1.30 de la madrugada; el de Providencia a las 2 A. M.; el de Florida a las 5 de la mañana; el de Las Condes a las 6 y el de Nuñoa sólo el lunes a las 14.30 horas.

Reiteró que por lo tanto no eran razones preconcebidas, sino naturales y tradicionales en cualquiera elección. Recordó que hasta el 14 del presente pueden presentar los reclamos las diferentes colectividades políticas y los candidatos y que el 3 de abril el Tribunal Calificador de Elecciones inicia su trabajo el que finaliza el 14 de mayo cuando comunica oficialmente a ambas ramas del Parlamento los resultados y nombres de los nuevos parlamentarios.

NO HA EXISTIDO FRAUDE

"Quiero despejar, muy responsablemente, toda duda sobre la eventualidad de fraude electoral. El fraude electoral puede producirse en las mesas receptoras, pero no puede haber fraude en la información pública administrativa del Gobierno. Pueden haber errores de números y sumas, pero en ningún caso puede decirse que en este informe oficial administrativo del Gobierno haya fraude."

Señaló que es efectivo que se entregaron a la Quinta Comisaría de Conchalí un paquete con 261 cédulas escrutadas en la mesa N° 62 de mujeres,



"QUIERO despejar, muy responsablemente, toda duda sobre la eventualidad de fraude electoral", expresó categóricamente el Ministro del Interior, General Carlos Prats, en conferencia de prensa.

que encontraron dos obreros municipales que realizaban el aseo posterior al día de la elección. Dijo que estas cédulas serían entregadas al colegio departamental-escrutador.

Respecto a los cargos en contra del Subsecretario del Interior, Daniel Vergara y del Intendente de Santiago, Jaime Faivovich señaló: "Debo declarar que tengo confianza, al margen de su posición partidista, en su eficiencia profesional y en su idoneidad funcional. Ambos han colaborado con la mayor lealtad desde que asumí el cargo, sin que jamás haya tenido el más mínimo motivo para considerar que no cuentan con mi confianza".

Reiteró que pese a lo que se dice en algunas emisoras "no he tenido ningún reclamo formal contra Intendentes y Gobernadores quienes han cumplido con exactitud las instrucciones impartidas por este Ministerio".

Consultado sobre una declaración de un candidato de derecha en el sentido de que había fraude señaló: "No califico las opiniones de políticos, sean de la oposición o del Gobierno, porque no soy político".

El Secretario de Estado no se pronunció sobre el resultado de las elecciones, pero sí expresó su satisfacción por el desarrollo normal de la elección, por la respuesta de la ciudadanía y por la actuación de las Fuerzas Armadas y Carabineros.

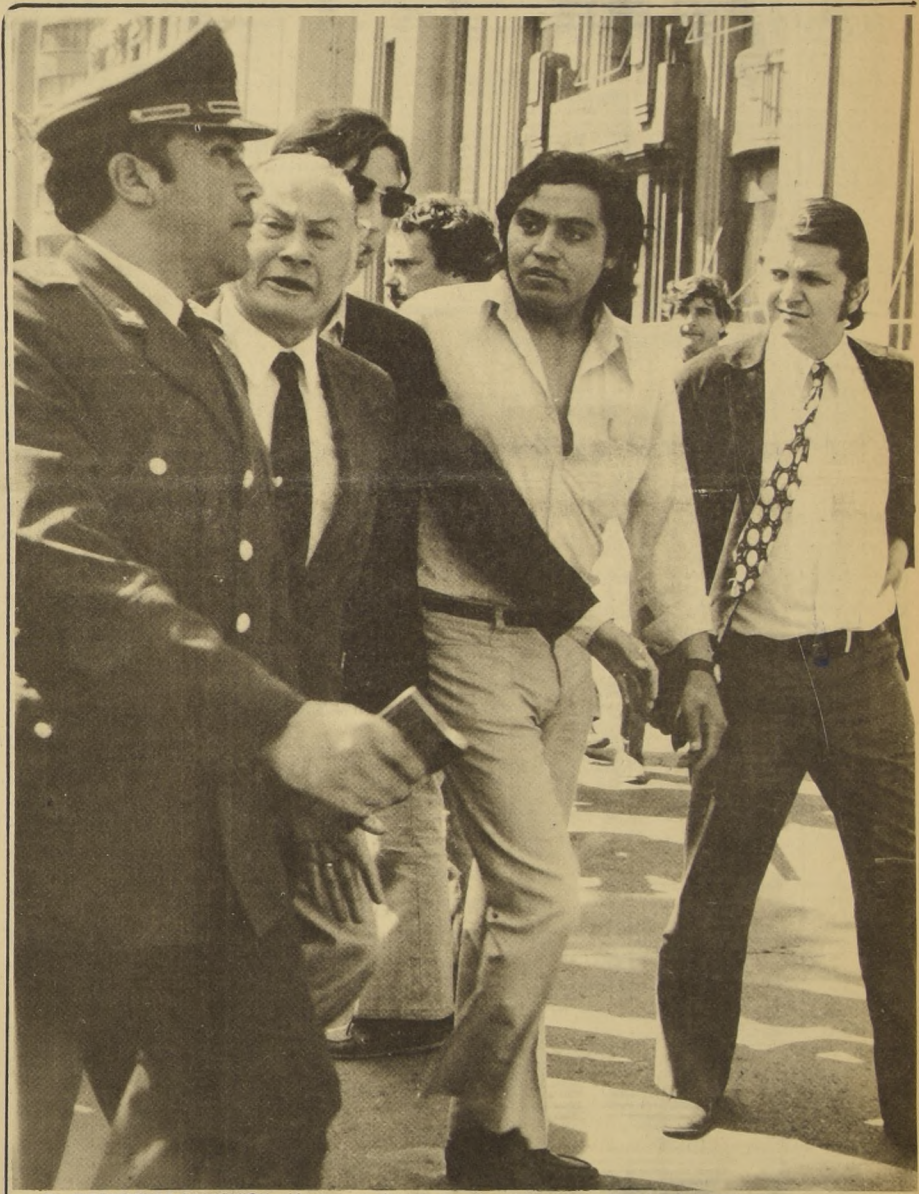

EL INTENDENTE FAIVOVICH pide que se despeje la vía pública, para evitar un enfrentamiento

POLITICOS VENEZOLANOS RECONOCEN AMPLIA VICTORIA POPULAR CHILENA

CARACAS 6 (UPI) — Representantes de los principales partidos políticos venezolanos de la oposición estaban de acuerdo hoy en que el Presidente Salvador Allende triunfó en las elecciones chilenas, pero Luis Herrera Campins del Copei, partido del gobierno, consideró el resultado como una victoria "insuficiente" para la oposición.

Herrera Campins, que se encuentra en Santiago siguiendo los resultados, dijo telefónicamente al periódico "El Nacional", "la victoria de la oposición ha sido indiscutible, pero insuficiente para las expectativas creadas".

COPEI es un Partido Demócrata Cristiano, como el principal partido de la oposición en Chile. Herrera Campins había buscado la nominación de su partido para las elecciones presidenciales del 9 de diciembre.

"Es evidente que los resultados electorales chilenos significan un triunfo para el Gobierno de Salvador Allende —dijo Jaime Usinchi de Acción Democrática— y que la aplastante victoria que pregonaban la alianza derecha Democracia Cristiana no aconteció".

Jovito Villalba, líder de la Unión Republicana Democrática, dijo: "el triunfo que anuncian los cables de las fuerzas unidas del pueblo en Santiago de Chile y en París reafirman en mi ánimo la fe y las posiciones que he venido sustentando a lo largo de mi ya larga actuación política".

El comunista Pompeyo Márquez del Movimiento al socialismo dijo: puede catalogarse de gran victoria, es un triunfo de la Unidad Popular y Allende.

Los periódicos venezolanos no han hecho ningún comentario editorial sobre los resultados, raramente publican editoriales.

Francia: ENTRE IZQUIERDA Y DERECHA ES LA SEGUNDA VUELTA

PARIS, 6 (PL) — Los candidatos gaullistas se retiran de la segunda vuelta en todas las circunscripciones en que la unión de la izquierda amenace con ganar sobre un candidato reformador.

El anuncio fue hecho por Alain Peyrefitte secretario general del partido gaullista U.D.R., poco después de un anuncio similar del líder reformador, Jean Lecanuet, sobre la retirada de sus candidatos para favorecer con sus votos a los candidatos de la mayoría gubernamental en

las circunscripciones en que la izquierda tiene posibilidad de ganar en la segunda vuelta.

De esta forma, se ha llegado a un acuerdo que constituye de hecho una alianza.

Jean Lecanuet negó esta noche que entre el movimiento reformador y los partidos de gobierno haya habido negociaciones sobre problemas de fondo, y que este apoyo mutuo solo va dirigido a poner una barrera al peligro comunista.



ESTA MOMIA, hija de su papá, fue una de las promotoras de los incidentes de ayer y llegó hasta el lugar en el auto de su "papá"

Frente a la Moneda insultaron al Presidente:

¡¡HISTERICOS LOS NAZIS SALIERON A PROVOCAR!!

Encontraron una sola respuesta de los trabajadores: ¡La Izquierda unida, jamás será vencida. ...!

LA VOZ de las cifras que dice una amplia victoria a las fuerzas de izquierda durante los comicios del recién pasado domingo 4 de marzo, tiene a los sectores más reaccionarios del país al borde de la histeria y en un permanente lapso nervioso. Los fascistas y vendepatrias no pierden ni van a perder oportunidad para desatar la violencia.

Una muestra de ello, fue lo que ocurrió poco antes de las 16 horas de ayer en la intersección de

las calles Moneda y Morandé más exactamente, frente a la intendencia de la provincia. En ese lugar, se estaba haciendo la entrega de cómputos y actas de los comicios a los colegios escrutadores.

Elo fue suficiente para que orientados previamente un grupo de fascistas se desolgaran para iniciar un brote de

(Pasa a la pág 8)

CRÓNICA

EL "PORQUE" DEL ESTANCO DEL TRIGO

¿POR QUE EL ESTANCO?

CUANDO LA MAREA de la justicia social, renovadora y vitalizante, mudo el campo y cuando el hambre y la explotación de millones de campesinos comenzó a desaparecer, los latifundistas fruncieron el ceño.

A ellos, acostumbrados a la vida fácil, a la holganza y a los placeres, les gustaba ser dueños de la tierra y amos de los inquilinos. Pero que cosa extraña esta como cambian los tiempos, como se subleva la plebe, ya los patrones no pueden hacer nada, el látigo es inútil, los inquilinos se han despojado del yugo, no desean más humillaciones, quieren ser libres, por fin la tierra les pertenece y los latifundistas son historia añeja, con sabor amargo; los explotadores no volverán.

Pero la nueva situación, el despertar y la liberación campesina, no le gustó a la clase patronal. Y como no les gustó decidió vengarse, hacer pagar caro a quienes se habían atrevido a despojarla de sus privilegios y prerrogativas.

Y se vengaron: el paro de octubre, la desaparición de millones de litros de leche arrojados a los canales, el mercado negro y el sabotaje a la producción agrícola fueron algunas de las manifestaciones del odio y del revanchismo de los empresarios.

Pero el Gobierno Popular, el Ministerio de Agricultura, en conjunto con los campesinos, no toleró este criminal manejo y trató de asegurar que la producción se destinara no a seguir enriqueciendo cada vez más a los ricos, sino que a alimentar al pueblo.

Pero el Estanco no surgió por obra y gracia de la casualidad. Para entender el por qué de su creación hay que notar que la producción de trigo hace tiempo que es menor que la necesidad de consumo del país (15 años); que hubo una merma mundial de trigo en los últimos dos años; que en Chile factores climáticos perjudicaron gravemente a la producción nacional y que hubo un fuerte aumento del poder comprador en la población debido a la distribución del ingreso nacional.

El traficante del mercado negro llegó a pagar hasta 600 escudos por quintal a agricultores y campesinos. En la actualidad ofrece 800 y hasta mil escudos por quintal para asegurar la crianza de aves y cerdos que son vendidos hasta a seis veces el precio oficial.

GUERRA A LOS ESPECULADORES

Entendiendo el por qué del Estanco se entiende también que producirá las siguientes consecuencias: lucha contra los especuladores y traficantes del trigo; necesidad de conciencia y organización entre el campesinado para frenar la embestida de los patrones que tratarán de boicotear el Estanco; hay que impedir el sabotaje controlando las semillas.

La Sociedad Nacional de Agricultura ha iniciado una violenta campaña contra el Estanco del Trigo. Y esa campaña tiene que ser destruida por los propios campesinos que entienden claramente cuáles son los objetivos que se persiguen con el Estanco.

Con respecto a estos campesinos han señalado en más de una oportunidad que "El Estanco del Trigo ha sido una medida muy acertada del gobierno, pues está destinada principalmente a resguardar los intereses de los consumidores, evitando que este producto vital sea desviado hacia otros usos que no sea el de alimentación del pueblo".



Estas espigas de trigo y esta familia campesina, que, como el trigo, se multiplicará por miles, garantizarán el pan para Chile a través del Estanco.

La derecha gastó municiones en jotes:

MILLONARIA INVERSION PUBLICITARIA SIGNIFICO SOLO PERJUICIOS PARA CHILE

Y PODRIAMOS haber pavimentado con lienzos la carretera Santiago Valparaíso, Insolito. Pero es una de las conclusiones a que pudimos llegar luego de analizar los materiales y dinero utilizados por la derecha en la campaña electoral.

Mientras todo el país era víctima de la campaña de muchos desabastecimientos, uno de ellos la carencia de creas y lienzos para las elementales sabanas, candidaturas de la Confederación se dieron el lujo de cubrir cuatro y cinco pisos de los edificios de departamentos en las Torres de la Remodelación San Borja y en otros edificios de la calle Providencia.

Si los chilenos tenemos una idea de la longitud de una pieza de género, sabremos que para semejantes carteles se necesitó unir unas cuantas piezas con los nombres de Jarpa, Frei, Hermógenes Pérez de Arce, Baltra y Orrego.

Un dato curioso y decidor es el que pusimos al comenzar esta crónica. En enero hicimos un cálculo de los lienzos utilizados y llegamos a la conclusión de que si lo poníamos como pavimento en una carretera con el llegamos fácilmente a Valparaíso. O sea más de 200 mil metros en género, mientras miles de familias no tenían dos y medio metros para una sabana.

EN CONTANTE Y SONANTE

Anticipado y en efectivo se pagaban todos los programas radiales, los avisos y páginas en los diarios, y las propagandas impresas que se pegaron en las paredes.

Diremos para comenzar que los diarios disminuyeron en más de la mitad las informaciones, para dar paso a la propaganda electoral. El Mercurio

cobrabá el centímetro de aviso en 101,12 escudos. Con un poco de paciencia y una sumadora se hizo un cálculo aproximado que dio como resultado un precio de 3.439.800 escudos. Solo en avisos.

Escribe esta cifra una reflexión. Ya en diciembre la campaña política estaba lanzada al tapete, aun cuando la Ley de Elecciones estipula que solo puede comenzar 45 días antes de la elección. Disposición legal que siempre se olvida, para que comencen a correr los escudos y por qué no decir los dólares.

Claro que la cifra anterior solo fue sacada aproximadamente y a ello hay que agregar enormes páginas donde aparecía un Frei multicolor, pronosticando días mejores. A eso hay que agregarle 50 por ciento más de escudos. Por ejemplo si una página en blanco y negro costaba 50 mil escudos una a color hay que agregarle un 50 por ciento más. Y así sumando y sumando los reconstructores de Chile se gastaron todos los fondos que tenían para cumplir la anunciada misión.

Pero aun queda la radio. Allí fluyen con rapidez vertiginosa los programas, los microgramas, comentarios y discos. Costo aproximado por hora se acercaba a los 50 millones de escudos, y los avisos de veinte segundos llegaban a los 4 mil escudos. Solo de lunes a sábado durante un mes. Un micrograma de un minuto, en horario repartido, es decir durante todo el día, costó 15 mil escudos. Suman y siguen.

Para comparar estas sumas, que así a secas no dan la verdadera dimensión, diremos que el metro de un puente estándar que construye el Ministerio de Obras cuesta 150 mil escudos. O sea que con tres programas de una hora, podríamos comenzar a construir uno de los cientos de puentes que la comunidad nacional necesita.

Las cifras hablan claro. Los reostros torres del país prefieren gastar lienzos, publicar sus candidaturas en millonarios minutos, a guardar la plata para la re construcción.

Hasta ahí algo del costo directo. Hay que agregar lo que significa también al país la especulación reñada, el mer adeo negro y el desabastecimiento que fueron el producto de la primera etapa de la campaña. Se gastaron ellos la plata en reñados, pero el pueblo debió gastar también la suya en solventar el sobreprecio de los productos.

Todo ello, ¿quién lo paga? La derecha ha los apatallados, no los que veían en estas elecciones la posibilidad de re operar sus granjerías, y por supuesto el capitalismo foráneo que aun no se resigna a que la presa escape de sus manos.

Pero ahí están los resultados. Una respuesta que no admite dudas es, ¿quién es una y ategón? A De nada sirve la propaganda en la publicidad. Se gastaron millones en jotes.

Y si a lo expuesto se pudiera responder que por el lado de la izquierda los gastos no fueron menores, hay que decir que ni en mucho llegan a la mitad. Propaganda sí, pero con hechos, con rayados murales que gasta-

ban brochas y dejaban sin dormir a los brigadistas. El gasto mayor corresponde a energías de los brigadistas pintores de murallas, de ingenio para salir partido de los mímosos recursos.

A partir del lunes 16: Período extraordinario de matrículas para 1973

A PARTIR DEL LUNES 16 DE MARZO, la Comisión de Matrículas del Ministerio de Educación Pública dará a conocer los establecimientos en que quedarán definitivamente ubicados los alumnos que solicitaron matrículas para los diferentes cursos a partir de enero del presente año.

Informaciones sobre este proceso se proporcionan en Alameda 1390, de 9 a 13 horas y de 14 a 18 horas.

INSTRUCCIONES SOBRE DESARROLLO DEL AÑO ESCOLAR

En forma conjunta, los directores de Educación Primaria y Nor-

mal, secundaria y profesional enviaron a los jefes de establecimientos de su dependencia una circular con instrucciones sobre la etapa inicial del trabajo educativo del presente año.

El texto de la misma es el siguiente.

SEÑOR JEFE DE ESTABLECIMIENTO.

Como debe ser de su conocimiento, el Ministerio de Educación está resuelto a abrir, a partir de 1973, una etapa de transformaciones de fondo en el sistema educacional chileno, conforme a las sugerencias emanadas del primer Congreso Nacional de Educación celebrado en 1971.

Parte principal de los cambios la constituye la instauración de la Escuela Nacional Unificada, mediante un proceso colectivo y permanente de investigación que tendrá su comienzo en este año lectivo, con la participación de todos los trabajadores de la educación y el apoyo y aporte de la comunidad en su conjunto.

Con el objeto de ilustrar el estudio y discusión acerca de los fundamentos y características de la Escuela Nacional Unificada, el Ministerio de Educación ha entregado al Honorable Consejo Nacional de Educación, un informe técnico que resume el punto de vista oficial y trata de interpretar algunas aspiraciones educacionales del magisterio y del pueblo.

Durante el mes de marzo se debatirá el informe sobre Escuela Nacional Unificada para concluir en la dictación de las disposiciones jurídicas pertinentes, sin perjuicio de anticipar algunas medidas preparatorias que permitan ganar tiempo en la realización de esta importante innovación.

Campamentos de Viña del Mar: NUESTRO SALUDO AL COMPAÑERO PRESIDENTE

EL PRESIDENTE de la Unión de Campamentos de Viña del Mar llegó hasta la Nación para que por nuestro intermedio hagamos llegar las felicitaciones al Compañero Presidente Salvador Allende por el resonante triunfo obtenido por las fuerzas populares ante la oposición reaccionaria a toda clase de atropellos para engañar nuevamente al pueblo.

Con o mil familias de Viña del Mar que viven en campamentos, siguen prestando el apoyo a su Gobierno igual que en el paro de octubre y esperamos seguir adelante lu mando por el socialismo y la igualdad, vivir para que nuestro país sea un futuro mejor.

PAVIMENTACION DE DOBLE CALZADA EN LONGITUDINAL

A TRAVÉS DE SU DIRECCION de Vialidad, la Dirección General de Obras Públicas está dando comienzo a la pavimentación de un nuevo tramo de la doble calzada en el camino Longitudinal Sur.

Di ho tramo va de San Fernando a Ri alemán, entre la aptal de la provincia de Colchagua y Chimbarongo. Las obras fueron inspeccionadas por el Director General de Obras Públicas, ingeniero Luis E. Jobet.

Este tramo constituye parte del proyecto de Obras Públicas de construir doble calzada en los 4 mil kilómetros de la ruta tronal de Chile, desde Antofagasta a Quellón. Di ho proyecto se está llevando a efecto por partes, conforme a las prioridades determinadas por

la intensidad del tráfico, se torés del Longitudinal. Obras Públicas ha comenzado así la doble calzada entre San go y Ranagua, se tor de país. Se construye la carretera entre Ranagua y Ferrnario y entre San Fernando y Curru.

Según las prioridades, la gía de tránsito, se ha iniciado la doble calzada del frente a Chillán, San Fernando y se prepara, asimismo, la doble calzada de Longitudinal frente a Quilín.

Por el norte, se ha adelantado la doble calzada Santiago hasta Lampa y entre Coquimbo y La Serena.

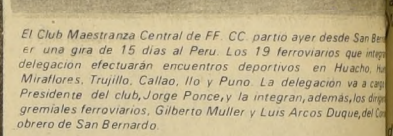

El Club Maestranza Central de FF. CC. partió ayer desde San Bernar una gira de 15 días al Perú. Los 19 ferroviarios que integran la delegación efectuarán encuentros deportivos en Huacho, Huancayo, Miraflores, Trujillo, Callao, Ilo y Puno. La delegación va a cargo del presidente del club, Jorge Ponce, y la integran, además, los dirigentes gremiales ferroviarios, Gilberto Muller y Luis Arcos Duque, del Club Obrero de San Bernardo.

Con "paquetes Frei": DC INICIO PAGO DE VOTOS A LOS CENTROS DE MADRES

La Democracia Cristiana inició ayer el pago de los votos de sus candidatos entregando los "paquetes Frei" a los centros de madres que usa la DC como pantalla.

CONCI, cuyos dueños son conocidos personajes de la DC continúa entregando mercadería a las organizaciones comunitarias de su colectividad política, así lo constatan las facturas de ventas entregada el día 5 de marzo, al Centro de Madres Eduardo Frei, de la población Santa Julia, por un valor de 7 mil 938 escudos.

Se inicia hoy: ETAPA INFORMATIVA SOBRE ESCUELA NACIONAL UNIFICADA

EL MINISTRO DE EDUCACION, Jorge Tapia Valdés, inaugura a las 10 horas de hoy, la primera etapa informativa, a nivel nacional, sobre la implantación de la Escuela Nacional Unificada, en el Centro de Perfeccionamiento del Magisterio, en Lo Barnechea.

Este primer período informativo se inicia con un Seminario sobre Escuela Nacional Unificada en el que participarán 130 directivos del Ministerio de Educación. El objetivo de este evento, es formar 130 monitores que, posteriormente, organizarán seminarios en todas las provincias del país, con el fin de informar a los docentes, directivos sobre Escuela Nacional Unificada, en todas las escuelas y Liceos de Chile.

En la ceremonia inaugural hará uso de la palabra el Ministro de Educación, Jorge Tapia, destacando el significado y la importancia de la implantación de la Escuela Nacional Unificada para las transformaciones educacionales del país. Asimismo, estarán presentes en esa oportunidad, el Subsecretario de Educación, Waldo Suárez, el Superintendente de Educación, Iván Núñez, el Director del

Centro de Perfeccionamiento Mario Leyton y otras autoridades educacionales. Durante el desarrollo del seminario, que se extiende hasta el viernes 9 de marzo, los asistentes analizarán el documento "Informe sobre Escuela Nacional Unificada" elaborado por la Superintendencia de Educación que se encuentra en trámite de aprobación. La voluntad unitaria del Congreso Nacional de Educación se pronunció en la Escuela Nacional Unificada. En dicho documento se definen las líneas generales de la nueva organización escolar. Chile requiere el Ministerio de Educación "cumplir el mandato de la comunidad, que dispone a iniciar, en un proceso de desarrollo, la Escuela Nacional Unificada, que se encuentra en trámite de aprobación. El día de hoy se inicia con un Seminario sobre Escuela Nacional Unificada en el que participarán 130 directivos del Ministerio de Educación. El objetivo de este evento, es formar 130 monitores que, posteriormente, organizarán seminarios en todas las provincias del país, con el fin de informar a los docentes, directivos sobre Escuela Nacional Unificada, en todas las escuelas y Liceos de Chile. En la ceremonia inaugural hará uso de la palabra el Ministro de Educación, Jorge Tapia, destacando el significado y la importancia de la implantación de la Escuela Nacional Unificada para las transformaciones educacionales del país. Asimismo, estarán presentes en esa oportunidad, el Subsecretario de Educación, Waldo Suárez, el Superintendente de Educación, Iván Núñez, el Director del

DESAYUNO PARA PENSIONADOS

EN UN GESTO humano, elogiosamente comentado en la zona, los funcionarios del SSS de la Agencia Local Concepción le proporcionan desayuno, los días de pago, a casi la totalidad de los 12.000 pensionados que reciben sus jubilaciones en esas oficinas. Este lo costean los propios empleados y consiste en una taza de café o té con leche y un sandwich a cada uno, según dieron a conocer a la prensa el Jefe Zonal, Eduardo Uribe y el Agente Local Víctor Acevedo.

UNIVERSIDAD DEL NORTE CHILE INGRESO AÑO ACADÉMICO 1973 PROCESO DE RATIFICACION, MATRICULA E INSCRIPCION

- 1.- Por decisión del Consejo Superior de Estudios se ejecutará un proceso absolutamente centralizado e integrado al Sistema Nacional de Admisión a las Universidades Chilenas. En consecuencia, los postulantes a las Carreras que ofrece la Universidad del Norte de Antofagasta, deberán cumplir los requisitos e instrucciones impartidas a través de la Comisión Coordinadora de Admisión de las Universidades Chilenas.
2.- Los antecedentes del FACTOR SOCIOECONÓMICO, uno de los requisitos para el ingreso a la Universidad del Norte, se encuentran consignados en el formulario que debió completar el postulante en el momento de recibir la primera parte de la GUIA DE INGRESO, durante el período de inscripción. Por razones técnicas, no serán publicados los puntajes del factor socio económico. Sin embargo, se informa a los postulantes que tal antecedente aparecerá computado dentro del puntaje de selección.
3.- SISTEMA DE RATIFICACIONES. Mediante este sistema el postulante no necesita presentarse personalmente en la Sede donde se ofrece la Carrera en que aparece seleccionado, para confirmar su vacante, sino que puede hacerlo en cualquiera de las siguientes Sedes de la Universidad del Norte y ante las personas que se indican:
-ARICA, Sr. Heberto Pérez, 18 de Septiembre 2222.
-IQUIQUE Sres. Jorge Collao y Guillermo Muñoz, Baquedano 930.
-ANTOFAGASTA, Sr. Héctor Muñoz C. Angamos 0610.
-COQUIMBO, Sr. Hugo Kyonen, Miraflores 475.
-SANTIAGO Sra. Gloria Muñoz S. Estado 215 Ofic. 1008.
Las ratificaciones se efectuarán en el mes de marzo, exclusivamente en las siguientes fechas:
-12 de Marzo, 1era. Ratificación (selección, dos).
-14 de Marzo 2da. Ratificación (lista de espera).
-16 de Marzo 3ra. Ratificación (lista de espera).

NO SE REALIZARAN PROCESOS COMPLEMENTARIOS DE RATIFICACION

Para ejecutar la ratificación el postulante deberá presentar:
a) Tarjeta de Identificación
b) Tarjeta resumen de Postulaciones
c) Poder simple, además de los documentos anteriores, en caso de que la ratificación sea personal.

Table with 3 columns: Actividad, Duración, Fecha. It lists various activities like 'Matrícula General' (11 días, 6-20 Marzo), 'Pruebas Especiales' (Educación Física: 4 días, 13, 14, 15 y 16 Marzo), and 'Programación Primer Período Académico 1973' with dates from March 26 to April 4.

6-1. Los alumnos seleccionados para las Carreras de la Facultad de Ciencias Sociales deberán inscribirse obligatoriamente, en los CREDITOS DEPORTIVOS ofrecidos por el Departamento de Educación Física. Los alumnos de las otras facultades, deberán cursarlos durante el Segundo Período Académico.
6-2. Los Procesos de Matrícula e Inscripciones DEBERAN GESTIONARSE PERSONALMENTE NO SE ACEPTAN PODERES.
OFICINA DE ADMISION UNIVERSIDAD DEL NORTE

Advertisement for 'Caja de Previsión de Empleados Particulares' (Caja de Previsión de Empleados Particulares). It lists services for construction workers, provides contact information for Luis Morales Abarzuá (Vicepresidente Ejecutivo) at Agustinas 1185 Of. 34, and includes a small logo of the organization.

LA NACION

LA ELECCION EN SANTIAGO

Cuando se trata de empozoñar el ambiente todas las ocasiones se aprovechan, aunque se sepa por experimentado que no existe base para la duda o la protesta. Los partidos políticos, estaban perfectamente de acuerdo, estaban perfectamente de acuerdo sobre los motivos del escrutinio de la capital, derivado de errores cometidos por personas ajenas al Gobierno, los fueron substraídos con esfuerzo en las oficinas encargadas de centralizar los datos. Pero la diferencia de votos era tan contundente en tanto a asegurar la elección de los senadores de la Unidad Popular, resultaba absurdo plantear que se estaba cometiendo una "fraude" para ocultar la derrota de uno de ellos. Sin embargo, los venenosos envenenadores del ambiente no titubearon en lanzar la burda especie, para crear desconfianzas o aumentar descontentos.

El total de votos del Partido Federado de la Unidad Popular, en la lista de senadores de la provincia de Santiago, alcanzó a 573.748, contra 808.689 sufragios que acumuló la CODE, por lo que jamás pudo plantearse la remota posibilidad de que la derecha eligiera cuatro senadores en la capital. Más aún, los dos postulantes designados por la UP superaron los 230.000 votos, mientras que Jarpa, segundo en la lista de la CODE, apenas consiguió 191.611 preferencias, pese a sus "bravuconadas" de que superaría la votación de los "marxistas". Las "protestas" de Eduardo Frei y las afirmaciones del Partido Nacional se hicieron a plena conciencia de que se sembraban dudas sin que existiera razón de ninguna especie.

Más infundada aún ha sido la actividad del candidato reaccionario Alberto Labbé, quien anunció que defendería como "soldado" su triunfo, en circunstancias de que tiene 85.170 preferencias, inferiores, aun, a las de su compañero de lista, José Musalem, por lo que no tuvo jamás la

calidad de pretendiente a la victoria. Y mal puede defender como "soldado" las torpezas que lo hicieron cometer en calidad de "candidato", pues sólo al plantearlo ofende inmerecidamente a las Fuerzas Armadas.

Otro hecho digno de destacarse es la escuálida votación recibida por el radical derechista Alberto Baltra, que apenas logró 26.139 votos, pese a su millonaria propaganda y sus pretensiones de representar al "radicalismo unido". Si observamos, en cambio, las 74.688 preferencias de Anibal Palma, podemos saber dónde están los verdaderos radicales de esta provincia. Los grupúsculos radicales de derecha han desaparecido políticamente y, en el desastre, cayeron "figuras" como Julio Durán y Raúl Morales Adriadna.

Puede, entonces, afirmarse que en Santiago operó la misma relación de fuerzas que en el resto del país y que los trabajadores de esta zona otorgaron también un amplio respaldo al Gobierno Popular. En todo el mundo la elección ha sido ya interpretada como un veredicto popular en favor del Ejecutivo, pues las dos fuerzas unidas en la oposición declinaron ostensiblemente. Y bien se sabe que esas fuerzas están anarquizadas y divididas, antagonismo que se ha agudizado después de conocerse el rotundo fracaso.

Contra lo que esperaban los "pioneros" de la derecha, que indujeron a error a los "informantes" de la CIA, el pueblo chileno tiene conciencia del proceso revolucionario que vivimos y no se mantiene indiferente ante las embestidas de los enemigos del socialismo. Por eso se acelera la "polarización" de los frentes, aumenta su poderío el movimiento popular, se refuerza la extrema derecha y desaparecen, poco a poco, los vacilantes, que ocupan una "tierra de nadie", pretendiendo inútilmente regresar a un pasado que se hundió en la noche de los tiempos.

CHILE ANTE EL MUNDO

Pasada la elección, los teletipos de las agencias internacionales de noticias, están trayendo a Santiago las reacciones noticiosas y editoriales ocurridas en todo el mundo. Desde los más apartados rincones del planeta, llegan los juicios que nuestra elección parlamentaria ha merecido a los observadores de la política mundial. Nunca como esta vez, nuestro propio país había recibido tan impresionante cantidad de enviados especiales de los principales países de todos los continentes, sin contar con los correspondientes acreditados permanentemente ante nuestro país por sus respectivos diarios, radios o canales de televisión.

De todo el volumen de reacciones en el exterior, puede concluirse, por un lado, en algo que ya es la simple ratificación de lo que acontece siempre en Chile: la impecable corrección con que se desenvuelve nuestra vida institucional y democrático-representativa; y por el otro, la confirmación de un fenómeno que se ha venido acentuando día a día durante estos últimos dos años y medio: el interés que causa en todo el mundo la novedosa experiencia chilena.

Sobre lo primero, podemos decir que más de algún corresponsal o enviado especial, llegó a Chile a reportar un caos" o a estar presente en sucesos violentos que se iban notificando desde el primer instante al mundo entero. Si a eso vinieron, y en eso creían, se irán defraudados por una parte, por la novedosa, en cuanto a la paz social, el orden público, la tranquilidad de los comicios y la corrección de los procedimientos; se mantuvieron pese a todos los pronósticos interesados sobre anarquía, sangre y violencia que muchas de esas mismas agencias internacionales de noticias se apresuraron a publicar en el exterior para dar una imagen dogmática y anticipada de dictadura marxista" en Chile "la que nos visitaron son honestos, tendrán que reconocer ante el mundo que Chile y los chilenos no son

aquel país ni aquel pueblo que ellos imaginaron. Nuestra imagen nacional ha salido fortalecida, para legítimo orgullo de opositores y gobiernistas.

En cuanto al carácter novedoso del proceso chileno, esta impresión se ve aumentada. Los comentaristas internacionales, desde luego, realizan sus análisis mirando nuestra realidad a través del prisma de sus propias ideologías. Y así tenemos ultraderechistas extranjeros que opinan que sólo la amenaza latente de un golpe militar es lo que mantiene a las fuerzas políticas en pugna dentro de unos marcos institucionales que nadie se atreve a desbordar por temor a perderlo todo. Otros, en cambio, ponen el acento en el indudable triunfo y avance de las fuerzas populares, consignando el aumento de sus escaños en ambas cámaras del Parlamento, como el aumento de la votación popular en favor de los postulados revolucionarios del Gobierno.

Pero cualquiera que sea la interpretación que den a los resultados de nuestra elección los analistas extranjeros, revela que su preocupación principal se centra en el carácter tan especial de la confrontación que asumen en Chile los intereses contrapuestos. Aquí radica la novedad, tanto por parte de las fuerzas de izquierda como de la derecha. Dondequiera que haya habido este enfrentamiento, la violencia ha sido el factor siempre presente para darle una salida. Aquí sin embargo, por encima de las circunstanciales ventajas que cualquier bando podría esperar si provoca un enfrentamiento violento, se persiste en poner el interés nacional como freno a cualquiera aventura. Y el enfrentamiento tiende a postergarse siempre una vez más, para agregar más novedad al proceso, mientras se trata de irlo resolviendo por las vías legales establecidas.

Eso no lo pueden entender algunos extranjeros. Y desgraciadamente, también hay algunos malos chilenos que, por negarse a entenderlo preferirían resolver el asunto violentamente, en favor de sus intereses

Reunión de Banqueros en Santiago

Los banqueros de los países de la ALALC que comenzarán sus deliberaciones en la V Reunión que inauguran el lunes próximo en Santiago, realizarán un análisis crítico de la manera en que funciona el sistema de pagos entre los países miembros y, de modo muy especial, se preocuparán de encontrar fórmulas para ampliar el intercambio comercial dentro de la Zona.

Desde que se creó la ALALC, en los años 1960 - 61 el comercio recíproco entre las naciones integrantes ha subido desde 1.089 millones de dólares en 1961, a unos 3.300 en 1972. En el año 61, los once países signatarios del Tratado de Montevideo - Argentina, Brasil, México, Colombia, Chile, Perú, Venezuela, Uruguay, Ecuador, Bolivia y Paraguay - se vendían entre ellos 503 millones de dólares, y se compraban mutuamente alrededor de 586 millones. En el año reciente, según cifras hasta ahora provisionales, están exportando entre ellos unos 1.800 millones y se importan, también dentro del ámbito regional, unos 1.500 millones de dólares.

Estas cifras significan que alrededor del 10% del intercambio comercial total de estas naciones es realizado entre ellas en la actualidad, en tanto que hace diez años esas transacciones apenas superaban un 6% del total de su comercio exterior. Se ha logrado, por lo tanto, un mejoramiento sustancial; pero los gobernantes, hombres de negocios y banqueros de la zona, estiman que tales cifras y porcentajes tienen que incrementarse de manera voluminosa.

Para estudiar estas posibilidades de incremento del comercio recíproco, los banqueros de los países de la ALALC han sido convocados a la Reunión de Santiago, en cuyo temario se contempla, como un punto primordial, la búsqueda de un mercado externo a la Zona, en el cual se descontarían los documentos originados en transacciones ALALC realizadas a plazo. Es muy importante el intercambio pagadero a plazos razonables que puede efectuarse entre las once naciones de la región, algunas de las cuales producen equipos y maquinarias de magnífica calidad, que ayudarían a los países de mayor retraso a superar sus deficiencias productivas, gran parte de ellas derivadas del hecho de que carecen de maquinarias modernas para industrializar su agricultura y sus materias primas.

De esta forma, los banqueros de la Zona se aprestan para hacer un aporte muy positivo tanto al crecimiento económico individual de cada uno de los países firmantes del Acuerdo, como al fortalecimiento de la gravitación internacional de la Zona que, en esta forma, estaría en condiciones de tratar con mayor peso con el resto del mundo.

Otros temas de similar interés se abordarán en la Quinta Reunión de la Banca Comercial de los países de la ALALC, que se inaugura en Santiago, el próximo lunes, en el edificio "Gabriela Mistral". La organización del evento ha estado a cargo del Banco del Estado de Chile.

Alertas y Confiados

La Unidad Popular ha ganado una nueva batalla con un ejército integrado por millares y millares de conciencias revolucionarias, aglutinadas en torno a un partido común y a un ideal común: construir la sociedad socialista, hacer de este país un país libre y soberano, extirpar de una vez y para siempre el dominio de unos pocos sobre los muchos y entregarle todo el poder político, y económico a la clase trabajadora.

Pero el triunfo del domingo, la victoria de los obreros, de los campesinos y de las pobladoras, de ninguna manera significa el término de la guerra. La lucha de clases continúa. Y aunque la reacción ha sido sacudida violentamente y pese a que los jerarcas de la burguesía tardarán mucho en reponerse del impacto, a la vez que buscarán mil subterfugios para transformar la derrota en victoria, el pueblo, en este momento, más que en ningún otro, debe permanecer alerta, vigilante. Hay que dormir con un ojo abierto, hay que estar pronto a denunciar y aplastar cualquier intentona fascista que haya que revitalizar y crear nuevos centros de poder popular, en el campo, en la fábrica en la población y en el campamento.

Chile, y esto quedó plenamente demostrado el domingo, no quiere vuelta atrás ni se deja engañar ni arrastrar por la propaganda reaccionaria. El trabajador sabe lo que quiere. Y lo que quiere es escribir las páginas más brillantes de nuestra historia haciendo la revolución. Como no enorgullecirse, entonces, de la lección de conciencia entregada por nuestro pueblo. Porque si alguien contó con un campo fértil para sembrar la desconfianza, ese alguien fue la derecha. Los publicistas de la reacción lo tuvieron todo a su haber: el desabastecimiento, las colas, y el impacto del proceso inflacionario. Pero por sobre estas contingencias económicas, de carácter transitorio, por sobre esta situación, de crisis impulsada y financiada por la propia burguesía primaron en el trabajador sus intereses de orden político.

"Es cierto —dijo el pueblo— tenemos problemas, nuestras mujeres sufren el rigor diario de las colas y hay días en que, caramba cuesta con qué parar la olla. Sin embargo, contamos con las fabricas y con los fondos, estamos venciendo la explotación y nunca más, sepanlo, bien señores nunca más un patrón volverá a humillarnos..."

Y eso es lo que cuenta, eso es lo que importa. La derecha, ya lo sabemos, seguirá conspirando. Se reunirán los Frei, los Jarpa y los Vilarín para tramar un nuevo paro patronal. Pues bien señores ¡vamos al paro patronal! ¡Nos gusta la idea! ¡Acaso no recuerdan que después del paro de octubre la clase trabajadora salió más fortalecida que nunca? ¿Es que se olvidan que el Presidente Allende fue elegido con el 36,2% en 1970, y que a 28 meses de gobierno, con paros patronales, con boicot interno y externo, con todo lo que ustedes han hecho por derrocarlo, hoy día cuenta con casi el 45% del electorado?

Hagan el paro, el pueblo espera alerta y confiado. **A.V.**

Un Regalo Para Ellas

Los reaccionarios que jugaron al mercado negro, al desabastecimiento y a la especulación desenfrenada con el doble objeto de ganar dinero y capitalizar en votos el descontento, ahora pueden hacer su balance. Y descubrir que si bien la maniobra les dio resultado en el plano económico, en el político no consiguieron lo que deseaban.

Ahora, pasada la elección, podemos referirnos a un sondeo de opinión pública que fue muy poco conocido por la ciudadanía, y que a la derecha se le pasó totalmente por alto, o no quiso darle crédito. La encuesta o sondeo se hizo entre ciudadanos del Primer Distrito de Santiago, a los que se pidió que señalaran lo mejor y lo peor del Gobierno, y lo mejor y lo peor de la oposición. No recuerdo cuales fueron las cosas buenas que la ciudadanía le reconocía a cada cual. Pero tengo muy presente que entre las cosas malas de uno y otro, figuraron en primer lugar el sectarismo del que aparecía responsable el Gobierno, y los problemas del mercado negro y desabastecimiento de los que se hacían responsable a la oposición en términos de derecha económica.

Por eso, la derecha está ahora extrañada, tanto como lo están los corresponsales extranjeros, de que todos esos problemas, que fueron explotados hasta el hastío por los candidatos de la oposición, no rindieran los dividendos esperados. Algunos, más tozudos, están insistiendo en privado de que la escasez artificial y el acaparamiento dirigido, de todas maneras fueron muy eficaces, porque si no hubiera sido por la presencia de esos problemas, la catástrofe electoral de la derecha habría sido de consecuencias irreparables.

Entonces, queda en claro que la ciudadanía, principalmente en sus sectores más populares, tuvo claro y entendió sin equívocos cuál es el único y verdadero mecanismo que hace funcionar el desabastecimiento artificial, el mercado negro, la especulación y las colas. O sea, los derechistas, cuando con una mano retienen en su poder las mercancías que necesitaba el pueblo y con la otra escribían aconsejando a los chilenos que juntaran rabia, no tenían idea que su maniobra ya estaba al descubierto y los chilenos acumulaban rabia, en efecto, pero contra ellos.

Ahora se han quedado sin los dos tercios que soñaron en el Congreso, perdieron senadores y diputados, y tendrán que quedarse sin fuerzas para promover muy pronto otra escalada sediciosa. Pero se quedarán con las mercaderías. ¿Qué hacer ahora con ellas? Sólo una cosa: largarlas.

Y ya estamos viendo como aparece el detergente y el aceite y muchos otros artículos, aunque con cierta timidez, vendiéndose "por debajo de cuerda" en los negocios que constituyen los "canales normales" de comercialización, pero a precios especulativos.

En este punto cabe preguntarse una vez

más: ¿hasta cuándo se va a permitir que con el pretexto de respetar los canales "normales" se le reconozca patente de normalidad a la especulación, y patente de honesto trabajador al que sólo es un delincuente especulador?

Las mujeres, esas maravillosas mujeres, encima de la explotación a que se ven sometidas todos los días, se vieron estos días electorales sometidas al más brutal castigo del desabastecimiento artificial provocado por los derechistas. Y se mantuvieron firmes, con un estoicismo espantoso que pocos compañeros varones habrían sido capaces de mantener con la misma fe. ¿No merecen ellas la atención preferente del Gobierno y de los partidos de la Unidad Popular? ¿no será justo premiarlas a ellas, después de la demostración que hicieron, con un abastecimiento justo, racional, programado, de modo que cada una de ellas tenga lo mínimo que pide, que no es mucho, sin tener que dejar los pies en la calle ni sus monedas en las arcas de sus enemigos burgueses?

La primera respuesta del Chile victorioso debe ser para sus mujeres. ¿Y qué piden ellas?

Piden el derecho a controlar los abastecimientos. Piden el abastecimiento directo allí donde no hay comerciantes, sino especuladores. Piden el auxilio de toda la fuerza del pueblo y del estado para poner en horma a los delincuentes económicos. Es decir, piden un mínimo de seguridad para alimentar a su familia, cuando los especuladores lo único que hacen es sembrar la inseguridad para cosechar riqueza.

El mejor regalo que se puede hacer a la mujer del pueblo es la emergencia y reconocimiento de un poder popular capaz de resolver por la base (y no sólo por las cumbres de la superestructura) los problemas más angustiosos que ellas están sufriendo. Y ellas mismas están dispuestas a multiplicar sus sacrificios y esfuerzos para entregar una cuota mayor de trabajo a cambio de una mayor cuota de poder.

La mujer no se dejó derrotar por la campaña del desabastecimiento, y eso lo ignoraba la derecha. Fatal sería para la izquierda ahora si creyera que esa mujer, que no se dejó derrotar por la derecha, seguirá tolerando pacientemente y para siempre la situación creada. La lección sobre desabastecimiento que no aprendió la derecha puede ser convertida por la izquierda en una verdadera lección sobre abastecimiento popular.

El salto en cantidad y en calidad que dio el pueblo en términos de comprensión y apoyo del proceso revolucionario, no debe hacernos creer que todo se debió a lo bien que lo hacemos. Se debe más bien a que las puertas están abiertas para lo mucho que tenemos que hacer. No tardemos, que no es hora de esperas ni de dormir en laurel ninguno.

V.M.

Los Cuervos Veraniegos

Por estos días comenzará — ya se verá — el éxodo de los que creían tener asegurado el triunfo de la "legalidad", del cacareado "respeto a las libertades individuales" y de la "democracia". Comenzará pronto la égida de quienes ya no tienen entre sus manos ni la riqueza material de este país, ni la fuerza política que sustentaron durante más de 150 años.

Primero se irán los buenos chilenos que vinieron desde sus puntos de residencia en el extranjero, a votar a Chile para salvarnos de las garras del comunismo.

Se irán después los eternos trashumantes, los que ya partieron un 5 de septiembre de 1970 y que retornaron posteriormente, al comprobar desde la distancia que se habían asustado muy rápido.

Finalmente se embarcarán los que tenían planeado hacerlo si no obtenían una victoria aplastante en estas elecciones parlamentarias recién efectuadas.

Y será de dulce y de grasa verlos partir. De dulce, porque tiene que ser divertido verlos arrancar como ratas, sosteniendo firmemente que el barco se hunde. De grasa, porque además de haber sacado sus últimas riquezas del país convertidas en jugosos dólares, parten con ese aire de mártires de expatriados grises y amargados que tan bien pintan las agencias cablegráficas al servicio del imperialismo, para los diarios y revistas de la burguesía occidental.

Y por algún tiempo, permanecerán en Chile aquellos que están preparando el nuevo paro, los que están llamando a la sedición a través de emisiones radiales con marchitas alemanas e inflamado acento patriótico. Permanecerán los peones de segunda clase de la derecha y del imperialismo: los Labbé, los Jarpa, los Frei. Permanecerán tendiendo cortinas de humo (seguramente de bombas lacrimógenas) con banderas de rebeldía ante los computadores adversos, ante lo que califican ya de "robo de la elección".

Solo cuando vean que no les resulta el

nuevo paro, se pegarán la palmada y tratarán de remontar el vuelo. No deberían pero como vivimos en un sistema "democrático" que lo impusieron ellos, pueden hacer lo que quieran: viajar, sacar divisas, volver, sacar más divisas, robar un poco, especular... y nuevamente fuera de Chile. Y digo que deberían, porque un chileno que sólo defiende intereses personales de familia o de clase dominante, sólo merece estar "guardado", convenientemente. Quien defiende ese tipo de intereses, está indudablemente contra los intereses del pueblo, de los trabajadores, de Chile. Y si un chileno está contra Chile, merece la cárcel y la proscripción de todos sus derechos ciudadanos.

Eso no sucede. ¡Qué le vamos a hacer! Vicios legales, la inexistencia de una ley sobre delito económico, el peso en contra de todo un Poder del Estado que entorpece gestiones de ese tipo y finalmente dicta también sentencia contra Chile. Y el peso de otro Poder del Estado que se niega a aprobar proyectos del Ejecutivo que versan sobre la materia, que le pone palitos al proceso revolucionario, a cada trecho y que acaba de ser renovado (con un amplio triunfo de la izquierda), son vallas muy altas que hay que saltar para impedir que sigan ocurriendo todas estas cosas. Y mientras se ve un caso, otros cuantos miles se siguen produciendo cada día en todo el país. Así, es poco menos que imposible pararlos. Poco menos imposible evitar que se vayan, que remonten el vuelo, asustados y desorbitados por el triunfo electoral de la izquierda. Con las plumas en desorden. Se van al final del verano... como las golondrinas, sólo que no son tales.

En realidad, habría que decir que se van los cuervos. ¿Y quien sabe si el sembrado crece mucho mejor, con los cuervos lejos?

Entonces... ¡Buen viaje, cuervos chilenos!

L Sch. U

«CONSTRUCTOR»



Histórico triunfo:

DOS SENADORES UP EN EL RIÑÓN DE LA OLIGARQUÍA

De uno a dos senadores, suben las fuerzas populares en Bío-Bío, Malleco y Cautín

TEMUCO. (Especial para "La Nación") Gratamente satisfecho por la alta votación obtenida en las provincias de Bío-Bío, Malleco y Cautín, el candidato del Partido Socialista y Senador electo, Jaime Suárez Bastida, conversó, con los diversos periodistas de

las zonas que representó para referirse a la elección de parlamentarios del día domingo 4.

Suárez, profesor universitario ex Ministro de Estado del Gobierno Popular y ombudsman dirigente del Partido Socialista, tuvo en sus manos la honrosa misión de representar a su colectividad en los comicios de Marzo.

Luego de una intensa y agotadora jornada plena entre otras cosas de las más grandes odiosidades de la Derecha que desde un principio de la contienda en las provincias de Bío-Bío, Malleco y Cautín, llegando incluso a convertirse en una de las primeras mayorías al desplazar a los candidatos de la Derecha, Renán Fuentealba y a Julio Durán, este último considerado como una "carta de triunfo de la reacción y la oligarquía", quien perdió toda posibilidad de llegar nuevamente al Senado.

Como definió Jaime Suárez la alta votación de los partidos de la Unidad Popular en una zona considerada como "una de la reacción".

"Hemos definido estos resultados de ele torales como una manifestación atípica de los trabajadores de estas provincias que respaldan al Partido Socialista, al programa de la Unidad Popular y, principalmente, al Compañero Salvador Allende y su Gobierno".

En cuanto a su impresión personal de estos resultados que arrojan un saldo altamente favorable para la Izquierda chilena?

"En lo personal, la alta votación obtenida me permite asegurar que la tarea política que me entregara mi partido, la he cumplido abundantemente".

"Desde luego, ésta no es una victoria personal, sino que es la de los Consejos Comunales, Campesinos, de los Comités Organizadores de los organismos de base, en general, de la clase trabajadora".

"Hemos recibido en las tres provincias un excelente respaldo de las mujeres, las que han demostrado una vez más su alta conciencia y espíritu revolucionario".

Sin lugar a dudas, la Derecha fue una de las grandes derrotadas en la elección por estas tres provincias. Consultamos a Suárez qué significado le daba al hecho de que la Unidad Popular lograra dos sillones senatoriales?

"La Derecha agregó el Senador electo - no se imagino jamás que íbamos a darle tal esultante tapabotas en Bío-Bío, Malleco y Cautín".

"Toda su odiosidad - continuo agregando - toda su capacidad de difamación, todos los poderes medios con que ontaron no alteraron la voluntad de los trabajadores que demostraron una resuelta y combativa visión revolucionaria".

¿Y el papel desarrollado por la juventud sureña?

"La Juventud - como nuevo contingente electoral - agregó el senador electo - se identificó plenamente con el proceso y resulta notable, a manera de

ejemplo, la votación obtenida por la Izquierda en Temuco, sobrepasó a las nuevas mesas, las que en su gran mayoría estaban constituidas por jóvenes y campesinos".

¿Alguna denuncia que formular sobre hechos, dificultades presentadas, etc.?

"Dificultades muchas. Por ejemplo, la que se refiere a como trataron de evitar que el campesinado llegara a sufragar, además de diversas cancelaciones arbitrarias de inscripciones electorales, las que denunciare oportunamente en Santiago y de las cuales responsabilizo directamente a la Dirección del Registro Electoral".

"Sin embargo, pese a todo ahí está la muestra "dos senadores para la Unidad Popular en el corazón mismo de la Derecha, en donde ni siquiera con la participación de los Comandos Rolando Matos y las huestes fascistas venidas desde la capital y de provincias lograron detener el gran avance de los trabajadores, obreros, campesinos, profesionales y, muy en especial, de las mujeres".

¿Qué actividades tiene programada para el curso de la semana?

"Trabajaré como de costumbre acá en Temuco, reunido con los trabajadores y campesinos y a las 20.00 horas de esta tarde, participare en una concentración pública que el pueblo de Angol me ha preparado".



Jaime Suarez, elegido Senador en la provincia más reaccionaria del país.

SE CONSOLIDAN LOS PARTIDOS OBREROS Y LA REVOLUCION

Reciente victoria de la izquierda chilena fortalece la decisión popular de construir el socialismo

La elevada conciencia política del pueblo y su decidida y clara voluntad de construir una sociedad socialista es una de las principales conclusiones que destaca el senador socialista Aniceto Rodríguez en una declaración entregada ayer, en la que analiza el triunfo de la izquierda chilena en el reciente proceso electoral.

El texto de la comunicación del senador Rodríguez expresa:

"Pienso que toda la izquierda debe estar muy satisfecha, muy contenta muy feliz de los resultados nacionales de la elección. La campaña parlamentaria sorprendió al Gobierno en un momento crítico y a las fuerzas de la UP en un momento en que había problemas de abastecimiento, de agitación del proceso revolucionario por el desmoronamiento de las leyes que entregaba la mayoría opositora del Parlamento al Gobierno de la UP, en este momento crítico indudablemente que el pueblo, que refleja una alta conciencia política, que comprende y asimila el proceso de cambios, y que se determinó con mucha decisión a una nueva sociedad y busca con vehemencia la sociedad socialista respondiendo a crevas, como lo demuestran los porcentajes impresionantes que han sacado las fuerzas de Gobierno al ascender a un 44 por ciento promedio de su votación".

"La verdad es que la oposición pensaba y anunció en todos los tonos que esta sería la gran debacle para la UP. Pensaban incluso que no sacáramos ni el 36 por ciento de septiembre de 1970, que sacáramos el 32 por ciento. Sin embargo ven que los resultados son absolutamente impresionantes. Ellos pensaban sacar cuatro senadores en Santiago, cuando en realidad superaron el 70 por ciento de la votación y la verdad es que la UP superó el 43 por ciento en la provincia de Santiago, que era la más desfavorable.



Senador Aniceto Rodríguez "La conciencia del pueblo ha quedado demostrada una vez más. El resultado de las elecciones es esta diciendo que el proletariado desea continuar avanzando hacia el Socialismo".

lo que nos hizo defender el porcentaje promedio nacional.

"En cuanto a la UP yo diría que se han consolidado los dos partidos obreros: PC y PS, y se ve en otro sector que surge victorioso el PR y que se hacen trizas los sectores que se desprendieron de ese partido y que se ubicaron junto a la Derecha. En el campo de la oposición, el drama de la Democracia Cristiana es realmente evidente. Allí un sector popular de la DC abandonó el Partido ante la alianza con la Derecha, como ocurrió con los "campesinos de la zona sur que yo represento en el Senado. Puede presentarse cómo los "campesinos repudiaron la alianza de la Derecha con la DC con la Derecha. Que en la OODE el PN ha sucedido también votaciones de la DC y

nuncia como ahora sale más cierta la frase de Tomín "Cuando se gana con la Derecha es la Derecha la que gana", y eso es muy afortunado para la directiva del PDC".

En cuanto a nuestro partido, hemos llegado a una votación extraordinariamente buena con un número de 28 diputados, hemos elegido la totalidad de los candidatos a senadores que se presentaron y nos hemos overtido en la primera fuerza parlamentaria de la izquierda y en una de las primeras mayorías dentro del concierto general de los partidos. Es fruto del esfuerzo de cuarenta años de lucha que van a culminar ahora en abril cuando cumplimos 40 años y donde el Partido se ha ido mejorando, puliendo, dando una lucha frontal por principios, por una doctrina que el pueblo entiende cada vez mejor y con un empuje en que la lucha de todos sus dirigentes nacionales hasta el base se empujaron a fondo para salir adelante en esta gran votación en que se le entregó gran respaldo al Gobierno y particularmente al compañero Salvador Allende".

A continuación el senador Aniceto Rodríguez se refiere a la contribución que tuvieron todos los trabajadores, mujeres y "campesinos, juventud, en esta lucha electoral, como asimismo a su participación personal en las tareas de la campaña en numerosas provincias.

Finalmente destaca a la fracaso que amarga en estos momentos a la reacción, particularmente al Partido Nacional y a la conjura fascista "que creía que con esta elección se aceleraba el camino de la debacle, de la guerra civil del desalojo de la presidencia del compañero Allende; todo eso se echó por tierra de tal manera que los grandes derrotados son los ultrareaccionarios, los fascistas y el imperialismo que han recibido una nueva y categórica respuesta de parte del movimiento popular, particularmente de la clase obrera".

En el acto de masas, se rindrán homenajes a los diputados electos que representan a las JJ. CC. Gladys Marin, Alejandro Rojas y Eliana Arribas los dos primeros por el Primer Distrito de Santiago y la última por el Segundo Distrito, y Oriel Vicuña, que obtuvo la primera mayoría en la provincia de Tarapacá.

Según se informó, el acto de esta tarde se iniciará a las 18.30 horas, y en el programa preparativo se presentarán los conjuntos Inti Illimani y Oulapay y los folcloristas Victor Jara e Isabel Parra.

La concentración tendrá oradores solamente la Secretaria General de las Juventudes Comunistas, Diputado Gladys Marin, y el Secretario General del Partido Comunista Senador Luis Corvalán. Este dirigente hará un enjuiciamiento político al momento que vive "el país, entregados ya los resultados de los últimos comicios.

Se informó que en esta oportunidad, las Juventudes Comunistas harán entrega de significativos estímulos a los organismos que más se destacaron en la propaganda y en la campaña de adhesiones, valiéndose entre otros últimos, los comités regionales y locales, y los artistas.

DECLARACION DEL MAPU. DEBEMOS SEGUIR LUCHANDO PARA OBTENER EL PODER

La Comisión Política del MAPU entregó en la tarde del lunes un documento público en el cual expresa su opinión sobre los resultados obtenidos por los partidos que integran la Unidad Popular en las elecciones generales parlamentarias registradas el domingo último.

En el comunicado el MAPU expresa que la clase obrera y el pueblo chileno han reafirmado la Unidad Popular y su respaldo al Gobierno. El documento señala que el 43.39% alcanzado en el proceso del desenfrenado proceso de agresión y boicot desatado por el imperialismo y la burguesía muestra a las claras la confianza de las masas en su gobierno, y sigue avanzando implacablemente por la senda del cumplimiento del Programa Popular de Reconstrucción del Poder del Socialismo. Los enemigos del pueblo no está dispuesto a retroceder ni un solo paso".

El documento, que contiene un programa, continúa expresando que el imperialismo "La burguesía y el imperialismo personificados en la OODE no han conseguido los objetivos que pretendían al lanzar sus ataques contra el Parlamento y el Gobierno Popular. Fueron derrotados".

Pretendían una victoria electoral para obligar a la Unidad Popular a detenerse o que el pueblo y una clase obrera revolucionaria comprometida con el programa de cambios que el Gobierno entregando al

"Los planes golpistas del Partido Nacional y Patria y Libertad, y los intentos de "reconstrucción y rectificación" del Freisimo, han sido sepultados por decisión popular de seguir avanzando".

"Hoy más que nunca se impone seguir luchando por los objetivos fundamentales que hoy tenemos, para avanzar, hacia el poder".

"El fortalecimiento de las JAP, la creación y multiplicación de los Comandos Comunales, el fortalecimiento de los Cordones Industriales, como principales formas de desarrollar el Poder Popular".

"La ampliación decidida del Área Social expropiando todas las grandes y medianas y aquellas que han sido abandonadas por sus dueños y que hoy producen gracias al esfuerzo de sus trabajadores".

"El combate frontal y decidido contra el imperialismo llevando a la práctica las tareas antimperialistas contempladas en el Programa Popular y en la Plataforma presentada al pueblo por nuestro partido".

"La lucha por un reajuste que sea pagado por los ricos, favorezca a las amplias masas de trabajadores".

"El cumplimiento de estas tareas, sobre la base del alto grado de conciencia y movilización demostrado por la clase obrera y el pueblo constituirán el pilar en que se asentará la contraofensiva revolucionaria que fortalecerá al Gobierno Popular y permitirá cumplir intransigentemente el Programa

CONFLICTO DE LA C.C.U. ESTUDIA MIN. DEL TRABAJO

EL CONFLICTO de los trabajadores de las Carvecerías Unidas, empezó a tratar ayer personalmente el Ministro del Trabajo, Luis Figueroa.

El Secretario de Estado sostuvo ayer reuniones con dirigentes de esa empresa, a fin de estudiar la situación conflictiva que allí se ha planteado y poder estructurar una fórmula de solución.

Se espera que este conflicto quede solucionado en el curso de la presente semana.

REANUDA CON DE FAENAS

Fue decretada la reanudación de faenas para el fundo Panguanapu, de Llanquihue. Como interventor fue designado el ingeniero Agrónomo de CORA Juan Candia Navarro, quien será representante del Ministerio del Trabajo en el Tribunal Arbitral que también se ordenó constituir.

VIVIENDAS

En el Diario Oficial de ayer fue publicada la nómina de postulantes a viviendas que fueron aceptados, así como los rechazados, en la población Antillanca de la ciudad de Osorno, de la Caja de Empleados Públicos y Periodistas, sector público.

Organiza la JJ. CC.

CAUPLICANAZO DE LA VICTORIA ESTA TARDE

LA REELEGIDA diputada comunista por el Primer Distrito de Santiago, Gladys Marin, ofreció a mediados de ayer una conferencia de prensa en la Cámara, para anunciar que las Juventudes Comunistas, organización de la cual es su máxima dirigente, celebrará el triunfo de las fuerzas populares en la elección del domingo pasado, con una concentración que realizará esta tarde en el Teatro Cauplian.

En el acto de masas, se rindrán homenajes a los diputados electos que representan a las JJ. CC. Gladys Marin, Alejandro Rojas y Eliana Arribas los dos primeros por el Primer Distrito de Santiago y la última por el Segundo Distrito, y Oriel Vicuña, que obtuvo la primera mayoría en la provincia de Tarapacá.

Según se informó, el acto de esta tarde se iniciará a las 18.30 horas, y en el programa preparativo se presentarán los conjuntos Inti Illimani y Oulapay y los folcloristas Victor Jara e Isabel Parra.

La concentración tendrá oradores solamente la Secretaria General de las Juventudes Comunistas, Diputado Gladys Marin, y el Secretario General del Partido Comunista Senador Luis Corvalán. Este dirigente hará un enjuiciamiento político al momento que vive "el país, entregados ya los resultados de los últimos comicios.

Se informó que en esta oportunidad, las Juventudes Comunistas harán entrega de significativos estímulos a los organismos que más se destacaron en la propaganda y en la campaña de adhesiones, valiéndose entre otros últimos, los comités regionales y locales, y los artistas.



GLADYS MARIN. "La alta votación obtenida en las mesas de mujeres demuestra que el sector femenino apoya decididamente el proceso de cambios que sustenta el Gobierno de la Unidad Popular".

ELECCIONES

Gladys Marin destaca la importancia de los resultados obtenidos en las recientes elecciones generales de parlamentarios.

"Es una victoria que está demostrando el respaldo que el pueblo le otorga al Gobierno de la Unidad Popular", señaló la reelegida diputada y agregó: "Ahora se podrá avanzar en el cumplimiento del programa del Gobierno con menores dificultades".

Destacó la dirigente de las JJ. CC la repercusión internacional que ha tenido el triunfo de las fuerzas progresistas en la elección del domingo. "La desesperación de los sectores reaccionarios, dijo Gladys Marin, se está demostrando con las campañas de prensa y radio que han lanzado tratando de engañar a la opinión pública a través de fraudes, ele torales, que solo existen en su imaginación".

Asimismo aseguró que estos resultados harán que el pueblo pueda organizarse más efectivamente.

ENEMIGOS DEL PUEBLO SON AHORA CADAVERES POLITICOS

Conocidos parlamentarios del Partido Nacional y de la DC fueron repudiados por los trabajadores y no fueron reelegidos en sus cargos. Así se perdieron, entre otros, Engelbert Frias del PN; Fernando Maturana, Julio Durán, Mario Mosquera,

La derrota sufrida por las colectividades de la Derecha el último Domingo pone en evidencia la madurez política alcanzada por los sectores populares de nuestro país. La conciencia del pueblo se demostró en el rechazo categórico a reelegir en el Parlamento a los reaccionarios que más se destacaron por su oposición al pueblo, por sus traiciones y por su enemistad a todo aquello que beneficiara a los trabajadores.

De esta forma se explica la pérdida del Diputado del Partido Nacional Fernando Maturana en la provincia de Colchagua. Maturana fue Vicepresidente del PN, es en la actualidad uno de sus más connotados dirigentes y además uno de los principales opositores a todo avance del pueblo.

En idéntica situación se encuentra Santiago Ureta, Diputado

en esta elección, Ernesto Iglesias de Aconcagua, Jorge Santibáñez Eduardo Sepúlveda de Valparaiso, Anatolio Salinas de Colchagua, que se perdió junto con el nacional Fernando Maturana y Hector Ríos del PIR en esa provincia. Mario Mosquera, de Concepción, Pedro Stark de Bío Bío y Pablo Toledo de Valdivia.

Los nombres de estos ya ex parlamentarios demócratacristianos se perdieron junto a los destacados representantes del momeaje como Jorge Ibañez, Pablo Jáuregui, Duberlido Jaque, etc.

SENADORES

Una de las más vergonzosas derrotas la sufrió el Senador de la Democracia Radical, Julio Durán Neumann, quien postuló a la reelección por las provincias de Bío Bío, Malleco y Cautín. El Senador de los "cajarones de sangre" quedó convertido también en un cadáver político.

Por su parte el Presidente del Partido Demócrata Cristiano, Renán Fuentealba tuvo una mizagosa escapada. La escasa votación obtenida por su candidatura a Senador en la circunscripción de Bío Bío, Malleco y Cautín, lo puso en grave peligro de perderse y solo en horas de la madrugada del Lunes se definió su situación alcanzando a ser elegido.

La pérdida de estos parlamentarios, muchos de los cuales son destacados dirigentes de sus colectividades políticas demuestra que el pueblo sabe el camino que debe seguir para lograr el desarrollo económico del país y a quienes debe designar para conducir esta tarea.



Manuel Rodríguez, del P.S. El estudiantado universitario progresista conquista con él a uno de sus representantes en el Congreso.

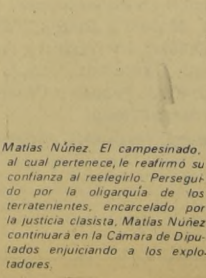

Matías Núñez. El campesinado, al cual pertenece, le reafirmó su confianza al reelegirlo. Perseguido por la oligarquía de los terratenientes, encarcelado por la justicia clasista, Matías Núñez continuará en la Cámara de Diputados enjuiciando a los explotadores.



Fidelma Allende. Auténtica luchadora, dirigente de la Central Única de Trabajadores, será una punta de lanza en el Congreso Nacional, contra la explotación.



Hector Olivares, del Partido Socialista. Minero, dirigente sindical, la clase obrera, con él, tiene un genuino defensor en la Cámara.

VOLUNTARIOS CONSTRUYERON DOS IMPORTANTES DESVIOS DE FF.CC.

UNA GRAN SIGNIFICACION ECONOMICA tiene la obra realizada por jóvenes voluntarios de ONSEV en Ferrocarriles. Sesenta jóvenes y muchachas construyeron en un mes dos desvíos ferroviarios de gran importancia, que solucionan graves problemas en la recepción de granes y en la salida de las exportaciones de cobre, en el subramal de Ritouque a Ventanas.

El primer de los desvíos, denominado Chilectra - Ventanas, es de 600 metros, y atenderá la descarga del complejo granero de ECA, por el puerto de Quintero, aprovechando las instalaciones mecanizadas que posee la Central Termoeléctrica de Ventanas. Con esta obra se posibilita la descarga directa de barco a vagón ferroviario, imprimien-

do gran velocidad a la taena y ahorrando, en consecuencia dólares al país, por menor estadia de los barcos en puerto. El otro desvío construido por los jóvenes voluntarios es de 492 metros y aumentará considerablemente la rapidez en la carga y descarga del cobre procedente del **Mineral El Teniente**, que llega por la vía férrea hasta la fundición ENAMI, en Ventana y sale, por esa misma vía, con destino a Argentina y otros países del continente.

La conducción técnica de los trabajos estuvo a cargo del técnico ferroviario Julio Martínez. Además de los voluntarios de ONSEV participaron en las

taenas la cuadrilla de vialidad ferroviaria de Ventana y diez empleados de ECA. Tripulantes de un mercante alemán democrático aportaron como colaboración un día de trabajo.

En la inauguración de las obras estuvo presente el Subdirector de Operaciones de FF. CC. del Estado, Ing. Guillermo Fernández, el Jefe del Departamento de Vialidad, Ing. Miguel Gutiérrez, el Gerente Regional de ENAMI, el Ing. Jefe de la Planta Ventana de Chilectra, autoridades de ONSEV, Federación de Estudiantes de Valparaíso y representantes de la comuna. El acto inaugural finalizó con el reparto de estmulos a los voluntarios y con números artísticos que saludaron este nuevo aporte de la juventud al fortalecimiento de la economía nacional.

UNA PODEROSA LOCOMOTORA Diesel estrenó una de los desvíos construidos por jóvenes voluntarios de ONSEV en el subramal de Ritouque a Ventanas, calificados como vitales y de gran trascendencia económica para ECA y ENAMI. En la fotografía el operario, Jefe del grupo Via de Ventanas, Mario Bruna, efectúa el clásico corte de la cinta, acompañado por el Técnico Julio Martínez y el operario Ostersen.



El lunes próximo:

BANQUEROS DE LA ALALC SE REUNEN EN SANTIAGO

EL LUNES se iniciará aquí en Santiago la "Quinta Reunión de la Banca Comercial de países de la ALALC". La reunión se prolongará por espacio de seis días. Y en esos seis días los más destacados ejecutivos de la banca comercial de los países signatarios de la Asociación Latinoamericana de Libre Comercio y observadores venidos de Europa y los Estados Unidos, analizarán un nutrido temario en torno al aporte de la banca

comercial en el desarrollo de los países.

Indiscutiblemente, el hecho de que una reunión de esta naturaleza se realice en Chile, significa que existe una extraordinaria confianza en el proceso político y económico que está viviendo nuestro país.

Y para responder eficazmente a esta confianza, le ha sido encomendada la responsabilidad de la organización al Banco del

Estado, institución que desde hace varios días se encuentra empeñado en esta tarea con la cooperación valiosa de los demás bancos comerciales. Sin grandes alardes publicitarios, los integrantes de la Comisión Organizadora se reúnen a diario para programar, los múltiples detalles que demanda la organización de un evento de esta naturaleza.

Y mientras se ultima la organización, paralelamente los expertos en asuntos financieros estudian y afinan los planteamientos que la delegación chilena formulará, especialmente en lo que se ha denominado "mercado de aceptaciones" y que es una suerte de mecanismo destinado a intensificar y ampliar el financiamiento zonal.

A esta reunión concurrirán aproximadamente 150 delegados de bancos comerciales. Es decir, la cosa será en serio y en grande. Tanto es así que se discutirá intensamente el "Sistema de Pagos y Créditos Recíprocos", adoptado por los bancos centrales de los países de la ALALC. El sistema, hasta ahora, ha funcionado positivamente, pero puede mejorarse. Y la crítica de su operación desde que fue creado en 1965 y la búsqueda de resortes para perfeccionarlo, constituyen una de las materias más importantes a debatirse durante el desarrollo de la reunión.

Holanda envía:

6 MIL CABEZAS DE GANADO A CHILE

SEIS MIL cabezas de animales enviara Holanda a nuestro país, a través de un crédito suscrito entre ambas naciones.

Cuatro mil vacuillas y 2 mil porcinos serán los animales que serán traídos en 12 viajes desde Holanda, a través de la línea aérea KLM.

También esta empresa, en su

viaje de vuelta, llevará a Caracas, fruta de exportación chilena consistente en 20 mil kilos de uva.

El convenio también incluye la traída de técnicos y veterinarios holandeses para que controlen el viaje de los animales a nuestro país.

FIJADOS PRECIOS DE CAMIONES FIAT Y PAPAS

En el Diario Oficial de ayer fue publicado el decreto que fija los precios máximos de venta al público de los camiones marca FIAT, armados en la Planta de Casablanca.

Camión Fiat (NRA) semirremolque 1.250.000 escudos; camión Fiat (NA) volquete 1.341.000 escudos. Por otra parte, el decreto publicado señala que las infracciones a esta resolución serán sancionadas en conformidad al Decreto Supremo número 1.262 del 30 de diciembre de 1953 y demás disposiciones legales y reglamentarias vigentes. De igual forma, se fijaron los

precios máximos de venta del kilo de papas de las variedades Pipernel a \$7.69 el precio a comerciantes mayorista y \$10 el kilo al público.

Igual precio fue fijado para las papas de consumo de la cosecha 1973.

IMPORTACION DE ALIMENTOS

Continuando con su política de abastecimiento de alimentos a la población, la Empresa de Comercio Agrícola espera, dentro de la primera quincena del presente mes, el arribo de diferentes naves procedentes de países de Europa y América. Es así como en estos días tendremos en puertos chilenos la descarga de 54 mil 813 toneladas de trigo rumano; 16 mil 891 toneladas de trigo australiano y 2 mil toneladas procedentes de Bélgica. Asimismo, desde Argentina se recibirán 12 mil toneladas de maíz; 7 mil 336 toneladas de alfalfa; 50 mil bolsas de leche en polvo; mil 54 toneladas de té. Desde China llegarán 300 mil toneladas de té y 12 mil toneladas de arroz; mil 405 toneladas de carne de cerdo procedente de la URSS y 5 mil 89 toneladas de leche descremada irlandesa.

LA HORROROSA TRAGEDIA AEREA DE NANTES

Por José L. Martínez de Agencia B

NANTES (FRANCIA). (EFE) - ¿A quién pertenece la responsabilidad de la catástrofe aérea de Nantes? La pregunta no tiene por ahora fácil respuesta. Aunque el Ministro francés de Transportes, Robert Galley, quien hizo anoche una rápida visita a esta ciudad, haya dado hoy, en una conferencia de prensa convocada a escasas horas del siniestro, una versión en apariencia concluyente, nuestro, una versión de transportes dejó caer, sin el titular francés de las responsabilidades del drama en el piloto del "Convair Coronado" de "Spantax", quien no habría respetado el plan de vuelo preestablecido, ni en horarios ni en condiciones de altura. El señor Galley, en apoyo de la tesis, citó pruebas contundentes en apariencia, como una grabación magnetofónica de la torre de control de Mont de Marsan.

Las pruebas presentadas por el ministro francés, prácticamente resueltas todas o casi todas las incógnitas de este grave accidente que ha costado la vida a 68 personas. Pero la versión —no es aceptada unánimemente en Nantes, donde se subraya que es difícil poder obtener conclusiones tan decisivas en un escaso número de horas como el transcurrido.

Sobre todo, cuando la propia Comisión Especial de Investigación —constituida conjuntamente por el Ministerio de Transportes y de Defensa Nacional— no micró sus trabajos hasta la mañana de hoy, en el aeropuerto de Chateau Bignon, a una quincena de kilómetros de esta capital.

OBSERVADORES

A estas reuniones asisten, en calidad de observadores, los representantes de la Compañía Española "Iberia", llegados ayer a Madrid, en un avión especial, con el director adjunto, Emilio Gil Gacho, al frente. Esta comisión, formada por una decena de personas, a las que se unieron los representantes de la Compañía Española en Francia, mantienen por ahora un discreto silencio, absteniéndose de avanzar hipótesis sobre las causas del accidente.

Es demasiado pronto para sacar conclusiones, sobre todo cuando los trabajos de investigación no empezaron prácticamente aún. Las investigaciones en materia de accidentes aéreos suelen ser largas y complejas; declaró esta mañana uno de los dirigentes de "Iberia".

Los trabajos, por lo tanto, serán largos. Tal vez, los resultados definitivos de la catástrofe no se conocerán en varias semanas, una vez completado el estudio de los registros de la llamada "Caja Negra" —hallada a varios kilómetros del lugar del siniestro— o el análisis de los restos del avión, que yacen diseminados en una zona de veinte kilómetros de radio, en torno a la aldea de la Planche, a 30 kilómetros de Nantes.

CADAVERES DESTROZADOS

El estado de los cuerpos de las víctimas ofrece grandes dificultades para su identificación. "La mayor parte de ellos no podrán ser identificados nunca, quizás", me señalaba esta mañana uno de los gendarmes que participó en los trabajos de salvamento. Un trabajo difícil, en el que los efectivos militares y policiales, junto a los habitantes del lugar, tuvieron que realizar rudas, para poder soportar la impresionante tarea de recuperar

decenas de cuerpos completamente desconocidos. Incluso, no se sabe con exactitud si se han reunido en cada férreo contenedor a un mismo cuerpo. Durante toda la noche, especialistas de la Prefectura de Lorena han trabajado en fotografiar los cuerpos, lo menos identificables, con objeto de establecer familiares penosos momentos.

Un portavoz de "Iberia" indicó que en todas las facilidades precisas a las familias y a las víctimas para que pudieran hacerse cargo de los restos, en colaboración con las autoridades locales. Sin embargo, la suspensión de la entrega de los vuelos hacia Francia dificulta en gran medida la llegada de los familiares, en principio.

Mañana miércoles, se realizará una ceremonia religiosa en el mismo lugar donde resquebró, antes de decidirse su sepultura, el avión.

Desde primeras horas de hoy se reinician trabajos de búsqueda de restos del avión desintegrado prácticamente en los campos de cultivo de la zona de La Planche, donde el es cuna de un famoso vino de Francia, el "Château", y hoy es lecho de una de las más grandes catástrofes aéreas registradas en Francia en los últimos años y, sobre todo, la más inverosímil registrada.

TRAGICA VISION

Los habitantes de este tranquilo lugar, aun del asombro o el espanto, después de la visión del inespadero espectáculo del desmoronamiento y protagonistas indirectos ayer, después de la colisión de los dos aviones, a las 9.000 metros de altura, vieron caer el avión de "Iberia". Un terrible espectáculo, terriblemente mutilados y de restos rotos de metal, junto a vestidos, equipajes y los restos de los pasajeros.

Podía haber sido mayor aún la catástrofe, si en una amplia zona, se encuentran restos de salvamento, pues una parte del "Convair", cayó a solo unos cientos de metros del campamento de la pequeña iglesia de La Planche. Era el mayor fragmento localizado. Aquí y en una amplia zona, se encuentran restos de los aviones, a las 9.000 metros de altura, vieron caer el avión de "Iberia". Un terrible espectáculo, terriblemente mutilados y de restos rotos de metal, junto a vestidos, equipajes y los restos de los pasajeros.

Una visión verdaderamente trágica, que me acaloramiento de los trabajos de salvamento, en su justa sensación dramática, mañana después de una noche de insomnio pesadilla, aun casi no lo creen. Y se preguntan todo es una fatalidad dramática o causa de desfallecimiento humano. Las responsabilidades para estas sencillas gentes, son algo más que un informe técnico. Sobre todo cuando han vivido la visión de horror y dolor.

NUEVO PREFECTO PARA IGLESIAS ORIENTALES

Conflicto mundial, en el que prestó servicios como capitán de Estado Mayor, reanudo sus actividades docentes en el Instituto Saubich de Roma.

CIUDAD DEL VATICANO (EFE) - El Papa Pablo VI ha nombrado hoy nuevo prefecto de la congregación para las iglesias orientales, al Cardenal francés Paul Philippe, que fue elevado ayer a la Purpura Cardenalicia.

Sucede al Cardenal Maximiliano de Furstenberg, Belga, quien había renunciado hace unos días al haber vencido oficialmente el quinquenio de ocupación como Jefe de ese Dicasterio Eclesiástico, según establecen las nuevas disposiciones vaticanas relativas a la periodicidad de renovación en los nombramientos de altos cargos de la Curia.

El Cardenal Philippe, nació en París el 16 de abril de 1905 y realizó sus estudios básicos en la capital francesa, ingresando en noviembre de 1925 en la orden dominicana de la provincia parisiense tras recibir órdenes sagradas en julio de 1932, obtuvo el doctorado en teología.

En 1935 fue profesor de Filosofía en Lwow (Polonia) y seguidamente se trasladó a Roma profesor del Instituto Angelicum, puesto que ocupó hasta 1939. Tras el paréntesis del segundo

CONVENIOS UTE CON EX YARUR Y EL MINISTERIO DE EDUCACION

SENDOS convenios con el Ministerio de Educación y la Empresa del Área Social ex Yarur, firmó ayer la Universidad Técnica del Estado, reiniticiando así su política de llevar la educación a los mismos lugares de trabajo.

Los convenios establecen que la Universidad Técnica se compromete a hacer cursos de nivelación en las ciudades, encargándose de las salas de clase, de los profesores, de los programas de estudios, del material didáctico y de la confección del calendario de actividades.

El Ministerio de Educación reconocerá a su vez las licencias medias que obtengan los alum-

nos trabajadores que rindan satisfactoriamente los cursos, a través de la Dirección de Educación Secundaria y que tendrán plena validez para todos los efectos legales.

La Empresa ex Yarur concederá permisos y facilidades a sus trabajadores que se interesen por los cursos de nivelación y financiará los gastos que demanden. Todos los trabajadores que quieran inscribirse en esta nivelación educativa que realiza la UTE, sólo necesitan su licencia de Educación Básica y un certificado de filiación sindical, dado por su respectivo gremio.

hasta el último dólar.



El presupuesto de divisas en 1972 para la importación de repuestos automotrices fue de 30 millones de dólares.

Los importadores privados tuvieron la responsabilidad sobre 24 millones.

Enara sólo tuvo un quinto del total, es decir, 6 millones para traer repuestos para taxis, micro buses, ambulancias y camiones de algunas marcas.

Enara ha cumplido con su parte: utilizar hasta el último dólar en traer repuestos y venderlos a precios oficiales a través de sus distribuidores autorizados.

enara

EMPRESA NACIONAL DE REPUESTOS AUTOMOTRICES

Cuando las mayores empresas internacionales abastecedoras de nuestro parque automotriz lo abandonaron, Enara se hizo cargo de parte de la importación en los siguientes tipos de vehículos: Taxis Ford, G. Motors y Dodge; Taxi Buses Ford, G. Motors y Dodge; Micro Buses Ford, G. Motors, Dodge e International; Camiones Ford, G. Motors, Dodge, International, Fiat, Pegaso y Camionetas Ford, G. Motors e International.

Así cumple Enara, respuesta chilena al desafío de los repuestos



No beba cuando tenga que manejar. El alcohol pone en peligro su vida y la de los demás.

SERVICIO MEDICO NACIONAL DE EMPLEADOS

Secretaría General

CONCURSO LEY N° 15.076

Llácese a Concurso Médico Amplio o Externo para proveer los siguientes cargos.

PARA LA DELEGACION DE SAN CARLOS: Un "MEDICO DELEGADO" con 12 horas semanales de trabajo, 10% de Asignación de Responsabilidad y quinquenios correspondientes.

PARA LA DELEGACION DE YUNGAY: Un "MEDICO DELEGADO" con 12 horas de jornada, semanales de trabajo, 10% de Asignación de Responsabilidad y quinquenios corre spondientes.

Entrega de bases reglamentarias y recibo de las postulaciones; hasta el 26 de marzo de 1973, a las 12 horas en la Oficina de Partes del Servicio Médico Nacional de Empleados, Bandera 72, 5° piso, Santiago, y en las Secretarías de sus Regionales.

Los oponentes al presentar sus antecedentes deberán acompañar una Declaración Jurada ante Notario en el sentido de no haber sido sancionados por medidas disciplinarias por parte de ninguna institución ni del Colegio Profesional a que pertenecen, o en caso contrario declarar las sanciones de que han sido objeto.

VICEPRESIDENTE EJECUTIVO

UNIVERSIDAD DE CHILE SEDE NORTE

FACULTAD DE CIENCIAS Y ARTES MÚSICALES Y ESCENICAS

DEPARTAMENTO DE MUSICA

Llácese a concurso de ANTECEDENTES para proveer los siguientes cargos de la Carrera de Tecnología del Sonido.

ELECTROACUSTICA	5 horas Universitarias
ELECTROACUSTICA	4 horas Técnicas
MATEMATICAS	8 horas Universitarias
TALLER DE SONIDO	6 horas Universitarias
FISICA	2 Técnicas
DIBUJO TECNICO	8 horas Universitarias
SONORIZACION ACUSTICA	2 horas Técnicas
ACUSTICA	2 horas Técnicas
ELECTRICIDAD	6 horas Universitarias
ESTUDIO DEL SONIDO	4 horas Técnicas
ELECTRONICA	2 horas Técnicas
ELECTRONICA	8 horas Universitarias
ELECTRONICA	2 horas Técnicas

Llácese a concurso de ANTECEDENTES para proveer los siguientes cargos de la Carrera de Tecnología del Sonido.

EDUCACION RITMO AUDITIVO Jornada completa

PIANO COMPLEMENTARIO 21 horas Técnicas

PARA TALLER VESPERTINO

PIANO COMPLEMENTARIO 21 horas Técnicas

PIANO ACOMPAÑANTE 12 horas Técnicas

NOTA

a) Los antecedentes que se evaluarán serán Curriculum vitae, antecedentes académicos profesionales y pedagógicos. Para los concursos del Departamento de Música se considerarán, además, los antecedentes musicales.

b) Las pautas de evaluación para los concursos otros antecedentes serán entregadas a los interesados en la Secretaría del Departamento de Música a contar del día 7 del pte. (horario de atención Lunes a Viernes de 10.00 a 12.00 y 15.00 a 17.00 horas) en Compañía N° 1264, 3er piso. La recepción de los postulantes y su inscripción será hasta el 15 de Marzo a las 17.00 horas.

RENTAS: Jornada Completa E° 8.686.00 más trienios

Asignación de Título y de Dedicación. Hora Universitaria E° 328.86 más trienios. Asignación de Título. Hora Técnica E° 253.70 más trienios. Asignación de Título.

SANTIAGO, 5 de Marzo de 1973 LA DIRECCION

PRENSA ARGENTINA DESTACA TRIUNFO DEL GOBIERNO DE LA UNIDAD POPULAR

BUENOS AIRES. 6 (ANSA). La mayoría de los diarios argentinos en despachos de entusiasmo coincidió en especial...

LECCION CHILENA Por su parte, Jorge Emilio Gallardo, enviado de "La Nación" a Chile, comenta la elección también en la primera plana del periódico...

CAMBIOS EN LA AGENCIA CENTRAL DE INTELIGENCIA

WASHINGTON 6 (EFE). Con el cambio de jefe, el Servicio de Inteligencia Central de los Estados Unidos...

Funcionarios del Gobierno de Washington dijeron hoy que, desde hace un mes, James Schlesinger...

La OEA se llevó la parte del león del presupuesto y empleados Schlesinger, que procede de la oficina de presupuestos del presidente Nixon...

En ese sentido, se dice que la OEA se centrará en el estudio de Asia - una conclusión de la guerra de Vietnam - para concentrarse fundamentalmente en el Oriente Medio...

HOSPITALIZADO EL PADRE JOSE MOJICA

LIMA 6 (EFE). Fray José de Mojaica Mojica se encuentra hospitalizado en una clínica de Lima para ser sometido a un nuevo medicamento...

lenas". "Opinión" titula: "Allende aumentó su caudal y desarmó la ofensiva de la oposición". "La Nación", a su vez, titula "Oposición 53 por ciento. Allende 44 por ciento. Un triunfo para ambos bandos..."

TERMINA LABOR DE LAS FF.AA. EN LA REVOLUCION ARGENTINA

BUENOS AIRES (EFE). Cuando el 33º Presidente de la Nación preste juramento el 25 de mayo próximo en la Casa Rosada...

RESTAURACION Mientras los partidos políticos, que mantenían su existencia real pese a la inhabilitación gubernamental...

Delirio del canto y de la danza: CARNAVAL DE RIO: 65 MUERTOS

RIO DE JANEIRO 6 (EFE). Sesenta y cinco personas fallecieron en el curso de las últimas 48 horas, en el Carnaval de Río de Janeiro...

Entre los sesenta y cinco muertos se registran once casos de crisis cardíacas por abuso de alcohol, veintidós asesinados...

Campaña electoral argentina: COMERCIAREMOS CON CUBA, SEÑALA CANDIDATO FRANCISCO MANRIQUE

CATAMARCA. (Argentina). (EFE). "Abriremos nuevos mercados para la Argentina, entre ellos el latinoamericano, el de Oriente y el africano..."

recaído que "no hay peor imperialismo que el de la estupidez". Sobre "guerrilleros de escritorio" dijo que son mucho más peligrosos que los guerrilleros de montaña...



SALVADOR ALLENDE, Presidente de Chile, cuyo triunfo en las elecciones del domingo, destaca la prensa extranjera.

"Le Monde" comenta "el éxito de Allende": ANALISIS Y ESPECULACIONES FRENTE AL RESULTADO DE LOS COMICIOS EN CHILE

PARIS 6 (EF). El editorial del vespertino parisense "Le Monde" esta dedicado hoy martes a las elecciones chilenas, con el título de "El éxito de Allende".

El editorialista empieza su artículo afirmando "La Unidad Popular chilena sale reforzada de una prueba electoral que gran parte de sus líderes temían". Añade que el propio jefe del Estado manifestó que se contentaría con una marca vecina a la de la elección presidencial de septiembre 1970: 36,9 por ciento.

MADRID 6 (EFE). Los dos periódicos matutinos más influyentes de Madrid dedican hoy sus editoriales a comentar el desarrollo de las elecciones chilenas mientras para uno "han ganado todos los políticos y ha perdido el país" para otro "la Unión ha ganado mucho, el futuro es la formación de una coalición de centroizquierda".

NEUES DEUTSCHLAND Berlin, 6 (ANSA). El electorado chileno dio un "serio golpe a la contrarrevolución y a las miras imperialistas del país"...

RUDE PRAVO PRAGA 6 (AFP). Los periódicos checoslovacos consagraron hoy gran espacio a los resultados electorales chilenos y subrayaron que, por primera vez en la historia del país, el número de "sufrajistas" del Partido Gubernamental... fue superior al de las consultas precedentes.

IL POPOLO ROMA 8 (ANSA). La prensa italiana, en forma prácticamente compacta, dedica amplio espacio a ilustraciones en su primera plana con anuncios a grandes titulares del resultado de las elecciones en Chile.

MURIO LA NOVELISTA PEARL S. BUCK WASHINGTON. (EFE). La novelista Pearl S. Buck, galardonada con los premios Nobel y Pulitzer, murió hoy martes en su casa de Danby (Vermont), a los ochenta años de edad.

UNIVERSIDAD. Después de graduarse viajó a China, donde dos años más tarde se casó con un misionero. Enseñó en universidades chinas y ayudó a su esposo en sus tareas misioneras.

Subsecretario del Interior

"A 'EL MERCURIO' NO LE IMPORTA HERIR EL PRESTIGIO DE LA PATRIA"

El Subsecretario del Interior, Daniel Vergara, entregó la siguiente declaración:

ALTAMIRANO HABLA AL PAIS

A las 22.30 horas de mañana, se dirigirá al país, por cadena radial de emisoras, el senador electo Carlos Altamirano...

La cadena radial estará encabezada por Radios Corporación y Portales, y será transmitida a través de 80 emisoras del país.

CRITERIO MAS REAL EN COOPERATIVAS DEL AGRO

Entre el 4 de noviembre de 1970 y el 1 de marzo de 1973 desde Arica a Aysén, 21.972 familias campesinas han tomado posesión legal de 199.080 has.

Expropiación, Producción y Tenencia de la Tierra son programas de responsabilidad única de la Corporación de la Reforma Agraria...

En 6 (seis) años la Administración anterior asignó títulos y beneficios a solo 33.456 jefes de familia...

El actual Gobierno ajustándose a la Ley de Reforma Agraria vigente ha procedido para las asignaciones...

En esta forma todos los trabajadores del sector reformado, asentados, solos y fuerza laboral existente en los predios...

TRES MODALIDADES

El Programa de Asignación de Tierras de CORA se realiza en tres formas, según sean las condiciones del predio...

Constituyendo Cooperativas Asignatarias en las cuales no se contempla el dominio individual...

Cooperativas de Asignatarios, en las que existe la propiedad individual de casa, animales y sitio de media hectárea...

Cooperativas Campesinas, cuya forma surge según los trámites corrientes de formación para cooperativas...

IIHISTERICOS LOS NAZIS... Viene de la primera página

violencia que no fructificó. En la esquina antes mencionada, un grupo de derechistas...

LA IZQUIERDA UNIDA Las manifestaciones públicas están prohibidas y eso se sumó la insolencia y actitud abierta...

El Intendente de la Provincia, Jaime Favovich, abandonó su despacho para imponerse personalmente...

La presencia de la autoridad de la provincia fue un alivio para los fascistas...

grado a mi persona, a cuyo comportamiento funcionario con relación al reciente auto electorario se atribuyen simosas y oscuras intenciones.

No reo que se justifique que haga desajustes sobre lo que habría sido, al parecer, una falta de urbanidad o torpeza de mi parte...

Las demás insinuaciones tales como "manejo intencionado de las cifras, retención de datos de modo inexplorable..."

La política de asignaciones de CORA transfiere, según la Ley, la tierra a una cooperativa campesina.

Los criterios imperantes actuales, consideran como solo a todos los trabajadores existentes en el predio...

La Cooperativa funciona abierta permitiendo la incorporación de nuevos socios...

El Subsecretario del Interior declaró en la tarde de ayer que quienes aparecieron cuestionando el compartimiento del personal...

Desde ese momento, vista agregó el Subsecretario del Interior, es un "compromiso" que todos los funcionarios de Gobierno Interior hemos asumido...

El Subsecretario del Interior declaró en la tarde de ayer que quienes aparecieron cuestionando el compartimiento del personal...

El Subsecretario del Interior declaró en la tarde de ayer que quienes aparecieron cuestionando el compartimiento del personal...

El racismo de los nazis, también quedó demostrado, al señalar a Favovich "como judío" como insulto...

Los fascistas del PN, la DC y los grupos de choque "Patria y Libertad" y "Comando Rolando Matús"...

Desde minutos antes que el grupo llegara hasta "la cita", se encontraban en la esquina de las calles Moneda y Morandé...

Ante el giro que tomaban los acontecimientos, numerosas personas, oficinistas, profesionales, estudiantes, obreros y mujeres...

desempeñado en varias administraciones. Lamento que el articulista no modere sus pasiones...

Una carta de agradecimiento envió el Presidente de Uruguay, Juan María Bordaberry al Presidente Salvador Allende...

Montevideo, 20 de febrero de 1973. Señor Presidente. Creo responder al dictado de los sentimientos del Gobierno...

El Subsecretario Daniel Vergara enfatizó a continuación que quienes cuestionan en forma política y oportunista esa labor, agravan, entre otras personas e instituciones...

En relación a informaciones alarmistas difundidas por emisoras de oposición en el sentido de que habían aparecido en diversos lugares...

Puedo asegurar, señor Ministro, que Chile ha incorporado en esta ocasión a los canales de la amistad...

Nuestra gratitud se extiende a todos aquellos que participaron en la obra de búsqueda de rescate, de asistencia, de piedad...

Se que la decisión de usted y de su Ministerio fueron determinante a lo largo de los meses transcurridos...

Cuando las primeras luces del día llegaron sobre Santiago, la Avenida Providencia mostró en toda su magnitud la brutalidad nazi...

La demostración de solidaridad que el Gobierno de Chile ha participado de la tragedia aérea del mes de Octubre pasado...

La demostración de solidaridad que el Gobierno de Chile ha participado de la tragedia aérea del mes de Octubre pasado...

La demostración de solidaridad que el Gobierno de Chile ha participado de la tragedia aérea del mes de Octubre pasado...

La demostración de solidaridad que el Gobierno de Chile ha participado de la tragedia aérea del mes de Octubre pasado...

La demostración de solidaridad que el Gobierno de Chile ha participado de la tragedia aérea del mes de Octubre pasado...

La demostración de solidaridad que el Gobierno de Chile ha participado de la tragedia aérea del mes de Octubre pasado...

La demostración de solidaridad que el Gobierno de Chile ha participado de la tragedia aérea del mes de Octubre pasado...

La demostración de solidaridad que el Gobierno de Chile ha participado de la tragedia aérea del mes de Octubre pasado...



DANIEL VERGARA, Subsecretario del Interior, se refiere a los ataques emitidos en su contra y en desprestigio de las Fuerzas Armadas...

PRESIDENTE DE URUGUAY AGRADECE A PRESIDENTE ALLENDE Y SU PUEBLO

Una carta de agradecimiento envió el Presidente de Uruguay, Juan María Bordaberry al Presidente Salvador Allende...

Quiénes dedicaron sus valientes y denodados esfuerzos y pusieron de manifiesto su espíritu de solidaridad...

Nuestras patrias están hermanadas por una larga y fecunda tradición de amistad y de ideales comunes...

El móvil de la criminalidad, según estableció la policía, fue el desprecio de Filomena...

En Colegio Escrutador ADULTERACIONES EN PUENTE ALTO

La derecha comete toda serie de irregularidades para ocultar su fracaso electoral.

Diversas irregularidades se registraron en la constitución del Colegio Escrutador del Departamento de Puente Alto...

OBREROS SE TOMARON ASTILLERO DE COQUIMBO

Desde el Martes 20 de Febrero, a las 7 de la mañana los trabajadores del astillero de Coquimbo...

Aunque en este astillero no existen maquinarias apropiadas, los trabajadores construyeron barcos de gran tonelaje...

También se construyeron goletas para INDAP que está dotando de estas embarcaciones a la pesca artesanal de la provincia...

Todo esto puede ilustrar como los patronos han llevado el aspecto financiero de la industria...

Los dirigentes del sindicato mixto obrero profesional en abnegados por su presidente Juan Peña S. junto a Guido Alvarez...

El señor Asani y Otto Dobringer gerente, llenan sus bolsillos de plata con nuestro trabajo...

Ellos se dan el placer de tener casas lujosas, autos deportivos, mujeres elegantes...

Los periodistas chilenos y extranjeros recibirán documentación preparatoria al evento...

Nuestros problemas se arrastran desde hace 10 años o por lo que éramos 120.

Hoy sólo quedamos 43, vagando en la industria porque el gerente tiene parada la producción...

MOTIVOS: No aguantamos más esta situación y nos vimos obligados a tomarnos la industria...

1. No solución del pliego de peticiones. 2. No pago de los miserables sueldos...

3. Robo de fondos del Sindicato del deportivo y del económico. 4. No pago de subsidios por enfermedad...

5. Robo de fondos del Sindicato del deportivo y del económico. 6. No pago de gratificaciones...

7. No pago de vacaciones. Además estos explotadores empezaron a repriarnos mediante despidos arbitrarios...

SINDICATO PROFESIONAL TECNICO "LA NACION"

Fundado 21 de Octubre de 1959

Ante el señor Inspector del Trabajo, Nibaldo Ojeda, se llevó a efecto el martes 6 de marzo de 1973...

Directiva por el período 1973-1974, quedando el directorio elegido de la siguiente forma:

Presidente: Aldo Tromo Montecinos. Secretario: Sergio Vásquez Ramirez. Tesorero: Guillermo Vera Orellana...

La presente publicación se hace de acuerdo a las disposiciones legales del Código del Trabajo...

EL SECRETARIO

DOMESTICA INTENTO ENVENENAR A DOS HIJOS

SAN ANTONIO (Por teléfono) Funcionarios de Investigaciones de este puerto, detuvieron a una mujer...

El móvil de la criminalidad, según estableció la policía, fue el desprecio de Filomena...

Por ello, inculcó en el proceso de las madereras de Puente Alto a los niños...

Esta última confesión la añadió el abogado a la denuncia que había presentado...

Los trabajadores del astillero de Coquimbo se tomaron la industria...

Los dirigentes del sindicato mixto obrero profesional en abnegados por su presidente...

El señor Asani y Otto Dobringer gerente, llenan sus bolsillos de plata con nuestro trabajo...

Ellos se dan el placer de tener casas lujosas, autos deportivos, mujeres elegantes...



● El contrato del coach germano se caduca debido a que la "Asociación Central toma con alta responsabilidad el llegar a las eliminatorias de la Copa del Mundo 1974".

"El plan trazado, por factores negativos múltiples, ha sido imposible de proseguir"

UN ENTRENAMIENTO... uno de tantos. Poca seriedad... muchas dudas y al final, como corolario, Rudy Gutendorf fuera de la dirección técnica de la selección nacional.

GUTENDORF, VICTIMA DE SU PROPIA IRRESPONSABILIDAD

Lunes en la Central. Sin torneos, sin campeonato del fútbol profesional se convocó el día del domingo...

Humberto Ahumada, su presidente lo hizo a acompañado de Salustio Zamorano, se retiró. La reunión fue cordial y de gran provecho. Se acordó instaurar un premio al Periodista del Año en Fútbol...

tomada había sido debidamente estudiada por el director y con la seriedad y responsabilidad del caso.

3. Varias alternativas poco favorables que no son de su responsabilidad impiden formular un plan que se elaboró hace más de un año atrás.

4. El director de la Asociación Central de Fútbol se ha e un deber de lavar por su parte que este acuerdo toma con la alta responsabilidad que tiene de llegar a las eliminatorias de la Copa del Mundo de 1974...

EL ASUNTO DE FONDO

Luego se realizó la reunión ordinaria ordinaria de prensa del director. Un solo tema la actualidad del contrato de Rudy Gutendorf. El presidente...

LA DECLARACION CONJUNTA

Fue entregada ayer a mediodía en la Moneda una declaración conjunta de los dirigentes de Colo Colo y Unión Española...

LA BARRERA, "CHAMACO" Y LOS TIROS LIBRES

Por Jorge Fernández Ríos.

● Algo no dicho del partido entre Unión y Colo Colo. Las fallas del cuadro hispano y la actuación global del elenco albo.



OSVALDO GONZALEZ, no obstante, haber luchado solo, se dio maña por inquietar varias veces a la retaguardia colocolina, la que, en líneas generales acusó algunas fallas de cierta profundidad.

Boxeo profesional del viernes: NAVARRETE-GALVEZ ES EL COMBATE DE FONDO

Los problemas la prueba de resistencia de anteaer, todos los nombres que están anotados en la cartelera dieron su voto de suficiencia. Con la excepción de Juan Camacho...

Ulloa está a diario en el local de San Antonio, mientras que Borquez sigue en Puerto Montt intensificando su trabajo.

VARGAS, PROFESIONAL. Luego de ser castigado a perpetuidad por la Federación Chilena de Boxeo, el peso mosca de Osorno Martín Vargas...

GODFREY STEVENS. También está a diario en el gimnasio de la Federación del idolo de Chile Godfrey Stevens.

RAUL VILLALON A ECUADOR. Con Raúl Astorga que es campeón de Chile y papito de Guillermo Pulgar con Jaime Silva...

REMATE "CHANFLEADO" de Chamaco, y gol de Colo Colo. La tarea hispana, más que favorecer, perjudicó las posibilidades del meta Olivares...

A pesar de las diatribas, el tema no está totalmente agotado y siempre queda algo que no se ha dicho. Hablamos por supuesto del partido que jugaron Colo Colo y Unión...

En otro aspecto parece que la barrera hispana cometió un error de proporciones cuando no modificó la estructura del medio campo...

En el segundo gol por ejemplo (el segundo tiro libre) Valdes remató de más o menos 35 metros y a esa distancia por estar Olivares preocupado de la barrera...

Independiente hará esta presentación en Lima después de diez meses en que tuvo aquí un Universitario de Deportes...

ULLOA BORQUEZ. En el 23 de este mes está programado el encuentro por el campeonato de Chile entre Roberto Borquez y Ulloa...

REMATE "CHANFLEADO" de Chamaco, y gol de Colo Colo. La tarea hispana, más que favorecer, perjudicó las posibilidades del meta Olivares, que en este tanto como en el otro disparo libre, nada pudo hacer.

En el segundo gol por ejemplo (el segundo tiro libre) Valdes remató de más o menos 35 metros y a esa distancia por estar Olivares preocupado de la barrera...

En el segundo gol por ejemplo (el segundo tiro libre) Valdes remató de más o menos 35 metros y a esa distancia por estar Olivares preocupado de la barrera...

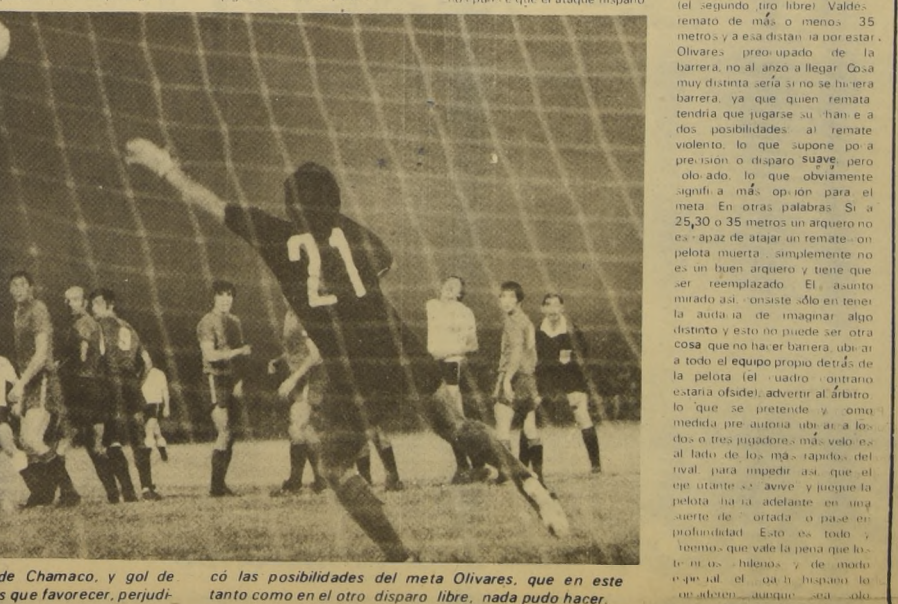

RUDI GUTENDORF: ya es tarde para lamentaciones

A cuenta y mostamente: CIEN MILLONES RECIBIO ALAMOS

CIEN millones de pesos recibió Luis Alamos en un cheque que le extendió la tesorería de Colo Colo...

Y es posible que esta cantidad aumente en los próximos meses cuando los albos deben jugar en Ecuador por la Copa Libertadores de América.

A MEDIODIA JUGARA COLO COLO EN QUITO

En el Estadio Nacional, y con un programa doble, continúa mañana el torneo denominado de la "Amistad", que nadie se explica por que tiene ese nombre.

A las 19.30 horas se enfrentan los conjuntos de Santiago Morning con Ferroviarios y a las 21.30 Universidad de Chile con Colo Colo.

CHILENOS EN LA COPA

Los albos no desean publicitar su partida a Ecuador, Temen cualquier cosa que les pueda suceder a la llegada a ese país. Sólo anunciaron que viajan 18 jugadores.

EN QUITO. El encuentro de Colo Colo con Nacional, en Quito, se jugará en la mañana, a las 12 horas de Chile.

EN GUAYAQUIL

Los rojos, que enfrentan a Emelec, en el puerto ecuatoriano, juegan a las 15 horas de Chile. Es decir a la hora de mayor calor y humedad.

ALAMOS

Para ayer en la tarde se anunció que se daría el nombre del nuevo entrenador de la Selección, que no puede ser otro que Luis Alamos. Sólo faltaba el visto bueno del club albo para determinar fechas de iniciación de los trabajos de la Selección.

LA GIRA

Según Francisco Fuxa, la gira del plantel chileno se mantiene en todas sus partes. Están abiertas las fechas en los países que se indicaron desde un principio y sólo falta la decisión del nuevo técnico nacional para fijarlas.

DONATO HERNANDEZ

Tiene problemas de visa ya que su permanencia en nuestro país está sujeta a la labor que como técnico deba cumplir. Sin club, no hay visa.

Esta noche en Lima:

INDEPENDIENTE CON LA SELECCION PERUANA

LIMA (ANSA). Para enfrentar mañana a la Selección Nacional de fútbol se encuentra en Lima la Delegación del Club Atlético Independiente de Buenos Aires...

Independiente hará esta presentación en Lima después de diez meses en que tuvo aquí un Universitario de Deportes...

La delegación, que está integrada por diecisiete jugadores, tiene como entrenador a Humberto Macchio...

En breves de lararones a la nueva Humberto Macchio manifestó que espera su arribo del partido a jugarse mañana por un equipo independiente en esta ciudad...

ANTOFAGASTA ESPERA A LOS DOS ULTIMOS FINALISTAS

Para el nacional cesterero: El próximo fin de semana se conocerá a los nominados en las zonas sur y norte.



LA SELECCION chilena, invitada a Bolivia. Seria la gran oportunidad para prepararnos antes del Sudamericano.

BASQUETBOL CHILENO JUGARA EN BOLIVIA

Si no puede viajar la selección masculina lo haria uno de los finalistas para el Campeonato Nacional.

La Federación boliviana de baloncesto hizo llegar hasta Antofagasta una invitación oficial a nuestra selección masculina de básquetbol, en la que solicita viaje hacia La Paz para participar allí en un triangular internacional que tendría como tercer animador a Perú.

Hace un año 8 meses: EL TIRO DE SANTIAGO ESTA SIN APUNTAR...

¿Qué pasa con el tiro de la Asociación Santiago que no suena por ninguna parte? La pregunta tiene mucho valor si consideramos que hace un año ocho meses que nada se sabe con respecto a las actividades de esta Asociación.

Huerta Celis, que luego de trabajar en el tiro se aburrió de la poca cooperación y terminó por renunciar. El asunto no es preguntar porque pasó tal o cual cosa, sino que saber cuándo, cómo y quién responde por los Juegos Transandinos que se aviecan.



No beba cuando tenga que manejar. El alcohol pone en peligro su vida y la de los demás.

En pocas horas más su destino puede cambiar
11 DE MARZO
Millones de Escudos
14
ENTERO E° 1400
VIGESIMO E° 70
Beneficiarios:
UNIVERSIDADES DEL PAIS.
Polla con 2 terminaciones

Para el próximo fin de semana fueron confirmados en definitiva los zonales eliminatorios que con miras al Campeonato Nacional de Básquetbol que deben efectuarse en Iquique y Puerto Aysén.

Una vez realizados estos torneos zonales se tendrá la nómina completa de los quintetos que participarán en el torneo que le correspondió organizar a la Asociación de Antofagasta, organismo que a meses del evento, presentaba absolutamente finiquitado el aspecto organizativo y competitivo de esta justa.

Durante los días 15, 16, 17 y 18, entonces, se dirimirán los últimos ahimados.

EN IQUIQUE.

A partir del viernes 16, se efectuará allí el cuadrangular eliminatorio que animan los elencos representativos de La Serena, Viña del Mar, de la Asociación Universitaria y el conjunto local, cuadrangular del cual solo saldrá un finalista.

La totalidad de los planteles se encuentra trabajando desde hace aproximadamente un mes con miras a esta eliminatoria, en la que aparecen como favoritos Viña del Mar y Universitaria.

CHINA AUMENTA PRODUCCION DE MATERIALES DEPORTIVOS

Un mercado cada vez mayor que obliga a buscar más y mejores implementos.

China ha aumentado enormemente la producción de materiales deportivos para todas las disciplinas y su incremento ha sido estimulado por el surgimiento de la participación de las masas en este aspecto, ya que todo el pueblo ha respondido entusiastamente al llamamiento del Presidente Mao de "desarrollar la cultura física y deportes y fortalecer la salud del pueblo".

Gracias a ello, más de 10 millones de personas en cada una de las tres provincias de Liaoning, Japei y Kuangtung participan frecuentemente en actividades deportivas. El número de nadadores, además, aumentó en un 90% en 1972 sobre 1971.

Es por ello que los materiales de deportes han encontrado además un próspero mercado rural, ya que el número de campesinos que toman parte en las actividades deportivas en las afueras de Tientsin ha crecido 11 veces durante el mismo periodo y gran cantidad de comunas y brigadas de producción en diversas partes del país tienen sus propios estadios de básquetbol. El patinaje y el ski se despliegan entre los campesinos del norte de China, mientras que los del sur practican la natación.

En los últimos años, por otra parte, el número de mujeres chinas que participan en deportes se incrementa notablemente y hasta en lejanas regiones nacionales llegan grandes pedidos de materiales deportivos.

La producción de estos materiales se adhiere al principio de servir al pueblo trabajador, y al elaborar materiales de deportes tanto para el consumo local como para los campeonatos internacionales, muchas fábricas

En esta ciudad austral, en cambio, se realizará un triangular y se le inicia el sábado 16.

EN AYSÉN

Participarán en él los quintetos de Punta Arenas, Aysén y Temuco, este último gracias a que se clasificó para la rueda de repechaje en el cuadrangular previo efectuado en su propia sede.

En cuanto al torneo nada podemos agregar, sino destacar el trabajo que ha efectuado la agrupación norteña para lograr triunfos similares a los que obtuvo los años 1951 y 1956, en los cuales también actuó de "dueña de casa" y demostró a todo el país el alto grado de organización y responsabilidad que los caracteriza como una de las principales, si no la mejor, plaza cesterera de todo el país.

Antofagasta, en tanto, sólo espera conocer el nombre de "los nuevos inscritos" a "su" Campeonato Nacional para agilizar el trámite de los pasajes —que costea la Asociación organizadora— único aspecto del torneo que no está totalmente finiquitado por razones obvias.

Con una reunión de los directores antiguos, la Federación Chilena de Automovilismo deportivo, reanudó sus actividades después de un receso de aproximadamente un mes y desde que no se llegó a acuerdo para formar la mesa directiva de la Federación, que debe regir los destinos de este deporte por dos años a contar del presente.

Automovilismo LOS "BOLIDOS" DE NUEVO EN ACCION

El 1º se corre primera fecha por el ranking chileno en el Autódromo Las Vizcachas. Tomarán parte todas las categorías.

Con una reunión de los directores antiguos, la Federación Chilena de Automovilismo deportivo, reanudó sus actividades después de un receso de aproximadamente un mes y desde que no se llegó a acuerdo para formar la mesa directiva de la Federación, que debe regir los destinos de este deporte por dos años a contar del presente.

A la reunión mencionada, no asistieron Sergio Santander, ex presidente y Patricio Reyes, ambos de la velocidad. Reyes, no había manifestado que no asistiría por cuanto esa reunión carecía de todo valor.

IMPORTANTE EMPRESA NECESITA CONTRATAR

- 1. **1 Analista de Métodos**
Requisitos: Título de Contador o Contador Auditor
Experiencia: 3 años.
 - 2. **1 Auditor**
Requisitos: Título de Contador o Contador Auditor
Experiencia: 3 años.
 - 3. **1 Secretaria**
Requisitos: Estudios Secundarios Completos
- Curso de Secretariado
- Uso excelente de dactilografía y taquigrafía
- Excelente trato humano
- Salud compatible con el cargo
- Capacidad de supervisión de personal.
- Experiencia: 3 años en labores similares
NOTA: Los antecedentes y curriculum vitae deben ser enviados antes del 12 de marzo.
DEPTO. NACIONAL DE PERSONAL
Casilla 584 - Santiago.



LUIS SALVADORES, si se clasifica en la zona sur, podrá participar después de 25 años en un Nacional antofagastino

Automovilismo LOS "BOLIDOS" DE NUEVO EN ACCION

El 1º se corre primera fecha por el ranking chileno en el Autódromo Las Vizcachas. Tomarán parte todas las categorías.

Con una reunión de los directores antiguos, la Federación Chilena de Automovilismo deportivo, reanudó sus actividades después de un receso de aproximadamente un mes y desde que no se llegó a acuerdo para formar la mesa directiva de la Federación, que debe regir los destinos de este deporte por dos años a contar del presente.

A la reunión mencionada, no asistieron Sergio Santander, ex presidente y Patricio Reyes, ambos de la velocidad. Reyes, no había manifestado que no asistiría por cuanto esa reunión carecía de todo valor.

En la misma reunión, se tomó conocimiento de un oficio enviado por el Presidente del Consejo Nacional de Deportes, Sabino Aguad, en el que aconsejaba se citara a un Consejo Conjunto. De acuerdo a informaciones proporcionadas en la propia Federación se volvieron a estudiar los reglamentos acordándose que en días venideros visitarían a Sabino

REUNION DE PRESIDENTES

En Santa Rosa de Las Condes, se efectuará la sesión a la cual convocó la Federación a los presidentes y delegados de clubes de la velocidad, los días 10 y 11 del presente mes. Tres son los puntos fundamentales que deberán tratarse: 1. Política de Estímulos; 2. Calendario Oficial y 3. Política Económica de los Clubes.

CONGRESO ANARE

Queda firme para los días 23, 24 y 25 de los corrientes el Congreso de la Asociación Nacional de Regularidad. La reunión anual de los regularistas tiene por finalidad fijar el calendario de pruebas para el presente año. Dicho torneo se efectuará en la sede de la Universidad de Chile.

SESIONA ANAVE

Con el propósito de elegir tres directores, la Asociación Nacional de Velocidad (Anave), fue citada para el día 14. Deberá tomarse conocimiento de la vacancia de sus tres representantes y elegir sus representantes, que no cabe la menor duda, serían los mismos tres elegidos primitivamente, es decir Reyes, Schwarzmann y Besa. Lo que no se sabe es si Anave, aceptará de buenas a primeras la determinación del directorio central.

AGUAD, con el fin de informarle personalmente que las medidas adoptadas con la declaración de vacancia se ajustaban plenamente a los reglamentos de la Federación.

PRIMERA FECHA POR EL RANKING

La primera fecha por el ranking chileno, válido por los puntos del torneo oficial se correrá el domingo 11 de abril en el Autódromo de Vizcachas. Tomarán parte en el evento, todas las categorías, Turismo Carretera, Anexo Jota, Standard Nacional y Limitada 31. La primera fecha, la organizan conjuntamente, Universidad de Chile, Unión Española y Avoch.

DEPTO. NACIONAL DE PERSONAL

Se dejará especial constancia que para evitar problemas como el año anterior la fijación de fechas para carreras, será inamovible y deberán respetarse sin mayores trámites. Habrá inflexibilidad en cuanto a las fechas por el ranking chileno.

PRIMERA FECHA POR EL RANKING

La primera fecha por el ranking chileno, válido por los puntos del torneo oficial se correrá el domingo 11 de abril en el Autódromo de Vizcachas. Tomarán parte en el evento, todas las categorías, Turismo Carretera, Anexo Jota, Standard Nacional y Limitada 31. La primera fecha, la organizan conjuntamente, Universidad de Chile, Unión Española y Avoch.

PRIMERA FECHA POR EL RANKING

La primera fecha por el ranking chileno, válido por los puntos del torneo oficial se correrá el domingo 11 de abril en el Autódromo de Vizcachas. Tomarán parte en el evento, todas las categorías, Turismo Carretera, Anexo Jota, Standard Nacional y Limitada 31. La primera fecha, la organizan conjuntamente, Universidad de Chile, Unión Española y Avoch.

PRIMERA FECHA POR EL RANKING

La primera fecha por el ranking chileno, válido por los puntos del torneo oficial se correrá el domingo 11 de abril en el Autódromo de Vizcachas. Tomarán parte en el evento, todas las categorías, Turismo Carretera, Anexo Jota, Standard Nacional y Limitada 31. La primera fecha, la organizan conjuntamente, Universidad de Chile, Unión Española y Avoch.

Básquetbol femenino: CHILE FUE INVITADO AL FESTIVAL MUNDIAL

La Federación peruana de baloncesto cursó la invitación oficial a nuestra Selección Nacional. Nos representará también un equipo de Mini.

La Federación peruana de baloncesto hizo llegar hasta nuestro país una invitación oficial a nuestra Selección Femenina de Básquetbol para que participe allí en el Primer Festival Mundial del baloncesto, evento que se desarrollará en Lima en mayo de este año.

El comunicado fue enviado al Presidente de la Federación cesterera de Chile, doctor Guillermo Rodríguez Moore, y en él se especifica que participarán en este torneo las más importantes selecciones internacionales, como lo son los quintetos oficiales de Estados Unidos, Unión Soviética, Bulgaria, Brasil, Cuba, Argentina y Francia.



ROSA CONTRERAS, una de nuestras mejores jugadoras. Estará sin duda en el plantel que nos representará en Perú.

La Federación peruana de baloncesto cursó la invitación oficial a nuestra Selección Femenina de Básquetbol para que participe allí en el Primer Festival Mundial del baloncesto, evento que se desarrollará en Lima en mayo de este año.

El comunicado fue enviado al Presidente de la Federación cesterera de Chile, doctor Guillermo Rodríguez Moore, y en él se especifica que participarán en este torneo las más importantes selecciones internacionales, como lo son los quintetos oficiales de Estados Unidos, Unión Soviética, Bulgaria, Brasil, Cuba, Argentina y Francia.

Nuestra Federación, una vez conocida la invitación, inició los estudios necesarios para dar una respuesta definitiva. La respuesta será positiva dada la importancia que el presente torneo tiene para nosotros, pero por razones de oportunidad de viaje, no se pudo definir el equipo femenino, en la actualidad está en trámite de ser disuelto y sólo quedará la oportunidad.

Aparte de la Selección Femenina es posible que también su homónimo masculino, aún cuando eso se determine sin decidirse. Lo que todo caso, es que viajarán también un grupo de campeonas de España y un equipo de Jamoboré mundial para competir con nosotros.

BONAVENA INSISTE EN SU INOCENCIA

BUENOS AIRES (EFE). El boxeador argentino de la categoría pesado Oscar "Ringo" Bonavena se declaró hoy inocente de la fractura de mandíbula de un ocasional rival durante una reyerta mantenida en un hotel de Mar del Plata.

Bonavena protagonizó el pasado domingo un episodio en el hotel "Hermitage", de la citada ciudad balnearia, que dio lugar a versiones en el sentido de que sería severamente sancionado por la máxima entidad del boxeo.

En sus declaraciones, a la prensa, señaló que fue insultado por un rival con tan mala fortuna que éste cayó fracturándose la mandíbula.

"Mi abogado está realizando las gestiones en la Jefatura de Policía de Mar del Plata para que él me lo indique viajando a prestar declaración.

MUNICIPALIDAD DE SANTIAGO

Decreto Secc. Zda. N° 2178
27 de Octubre de 1971
DECRETO
NOTIFIQUESE A DON LUIS CASTRO ROJAS, domiciliado en calle Toro Mazote N° 0157 casa 3, en su calidad de propietario de dicho predio, que, cumplido un plazo de (40) CUARENTA DIAS, y previa obtención del permiso correspondiente, deberá proceder a la demolición total de dicho predio, en atención a que se encuentra en pésimas condiciones de conservación.

Si al término del plazo otorgado el interesado no da cumplimiento a la demolición ordenada, esta será ejecutada con cargo al propietario, por el Departamento de Obras Municipales, actuando para estos efectos como Ministro de Fe el Secretario de dicha repartición.

El Departamento de Obras Municipales deberá informar a esta Alcaldía si cumplido el plazo establecido el interesado no ha dado cumplimiento a los trabajos ordenados, a fin de solicitar a la Intendencia de la Provincia la fuerza pública para efectuar el desalojo del predio.

ALCALDE DE SANTIAGO

SE NECESITA CONTRATAR A DIBUJANTES CARTOGRAFOS CON EXPERIENCIA.

ENVIAR ANTECEDENTES A CASILLA 10465, SANTIAGO

Pedro...
El ex...
"En...
boxee...
MADRID...
El...
Sobre...
SE...
CON...
Carlo...
a conc...
En el...
semana...
Genere...
ante. C...
autoridad...
nuevo con...
ajuda de...
hora hac...
Hasta a...
deportiv...
nada sola...
competitiv...
nuestras a...
establecien...
presidenc...
medidas...
Educación...
de Chile...
V...
DAT...
AÑ...
NUE...
AL...
FO...
DE...
NEC...
A...
IN...
La D...
sional...
Publica...
los in...
distinta...
postula...
duals...
mercada...
cos. E...
Agríc...
esta fe...
clusivo...
Se h...
a los...
ficcio...
ros que...
borea...
en po...
asigna...
nica...
Constru...
trucción...
Las...
ción, p...
drán h...
mente...
ries: Co...
1. T...
Ringo...
2. ...
3. ...
4. ...
5. ...
6. ...
7. ...
8. ...
9. ...
10. ...
11. ...
12. ...
13. ...
14. ...
15. ...
16. ...
17. ...
18. ...
19. ...
20. ...

Pedro Carrasco

"LAS INJUSTICIAS ME OBLIGAN AL RETIRO"

El ex campeón mundial explica el por qué de su decisión. "En mi caso el dinero no cuenta ahora, afirma el boxeador, lo importante para mi era el título mundial."

MADRID (EFE) — "Dejo el boxeo, no se si celebrarlo o lamentarlo porque soy un profesional enamorado de mi profesión, pero lo dejo. La decisión es mía, comienza diciendo la carta que hoy por Pedro Carrasco, presidente del "CMB" en la que el boxeador español le anuncia su retirada del mundo del peso ligero.

gando que se vea imposibilitado para dar el peso ligero. "No puedo menos de hacerle patente —añade Pedro Carrasco en su carta al Profesor Velásquez— que en esta decisión he pesado decisivamente la serie de injusticias que he venido sufriendo a lo largo de muchos años como boxeador profesional y muchas más recientemente."

El boxeador español explica que la gata que ha colmado el vaso es la insistencia del "CMB" en que peleé con Martínez, obligándole a dar un peso muy por debajo del suyo. "Y ni usted ni nadie del Consejo Mundial —agrega Carrasco— quieren que se repitan los casos de Sánchez ante Legrá, Carmona ante Martínez y Mando Ramos, ante Carmona."

Carrasco añade que los miembros del "CMB" disponen de una carta de la Federación Española de Boxeo en la que el máximo organismo pugilístico español comunica su imposibilidad, comprobada medicamente, para dar el peso ligero.

"La única solución, también divertida e ingeniosa, del Consejo Mundial —afirma el boxeador español en su carta— según sus propias declaraciones, es que yo abonase a la señora Eaton diez mil dólares —comprobo que la señora Eaton cuida su negocio,

pero no entiendo que el Consejo anteponga el dinero, los contratos y los negocios a la limpieza del boxeo."

"En mi caso —continúa diciendo Carrasco— el dinero no cuenta ahora, lo importante para mí era el título mundial, no el dinero. Si hubiera sido por dinero hubiera accedido a la cita de Los Angeles, fuera del peso."

"Creo que ya va siendo hora —agrega Carrasco en la carta dirigida al Profesor Velásquez— de que el Consejo tome buena nota e imite la Organización de la Unión Europea de Boxeo, que posee un reglamento claro, didáctico y eficaz. Quizás usted sepa que la decisión del boxeo panameño de separarse del Consejo Mundial no se hubiera producido de existir ese reglamento."



ALFONSO MORENO está en la "picota". Por algo será

Solicitan a la Federación:

DESTITUCIÓN A PERPETUIDAD PIDEN PARA ALFONSO MORENO

Por ARMANDO JORQUERA MARQUEZ

La destitución a perpetuidad de las actividades para Alfonso Moreno Serey, solicitó a la Federación Chilena de Boxeo, el presidente de la Asociación de Valparaíso Manuel Balladares. La petición está planteada en un informe elevado a consideración del organismo rector y en el cual se denuncia de las recientes actuaciones de Moreno quien estaba cumpliendo un castigo de dos años ratificado por la Federación, ante la determinación de la directiva anterior del boxeo porteño.

El hecho que hubiese asumido recientemente Manuel Balladares hizo presumir que le sería levantado el castigo. Sin embargo, luego de los sucesos de septiembre cuando se pretendió rebelar a pugiles, y dirigirse en contra del timonel del boxeo al no aceptar éste entregar premios en dinero a los vencedores del Campeonato de los Barrios, cobró actualidad el caso Moreno señalándosele como uno de los principales instigadores.

En otra medida de no menos trascendencia, Manuel Balladares resolvió reemplazar al tesoro de la Asociación, Valentín Camus por Francisco Gómez y a Juan Aguilera, castigado a diez años, por Alejandro Pérez quien acaba de ser distinguido como ciudadano benemérito de Valparaíso. Todas estas medidas se están aplicando cuando las actividades boxeriles permanecen en completo receso hasta el 1° de marzo. De todas maneras, Manuel Balladares se ha movido bastante por cuanto hasta sustituyó una entrevista con el Sub Director de la Dirección de Deportes del Estado y con el Subsecretario del Ministerio de Guerra, para lograr el apoyo de esos organismos en el otorgamiento de implementos deportivos.

Paralelamente, personalidades de la Municipalidad de Valparaíso y del Consejo Local de Deportes se constituyeron en visita inspectiva a las dependencias de la Asociación de Boxeo, ubicadas en Almirante Montt 51, es decir en pleno centro de la ciudad, decidiendo declararlo recinto insalubre e inadecuado para la práctica del boxeo o cualquier otro deporte. Las visitas fueron la respuesta a una serie de denuncias que en tal sentido formuló el mismo Balladares, con el objeto de demostrar el estado crítico en que se encuentra el boxeo de Valparaíso, por malas administraciones.

de Deportes se constituyeron en visita inspectiva a las dependencias de la Asociación de Boxeo, ubicadas en Almirante Montt 51, es decir en pleno centro de la ciudad, decidiendo declararlo recinto insalubre e inadecuado para la práctica del boxeo o cualquier otro deporte. Las visitas fueron la respuesta a una serie de denuncias que en tal sentido formuló el mismo Balladares, con el objeto de demostrar el estado crítico en que se encuentra el boxeo de Valparaíso, por malas administraciones.

el seleccionado Universitario y La Serena. El ganador de ese certamen seguirá de inmediato viaje a Antofagasta, lugar de desarrollo del Nacional de Béisbol Masculino.

En homenaje a la verdad, Viña del Mar desde que comenzó a participar como selección en el Torneo "Bodas de Oro" realizado en el Fortín Prat, lo hizo sin un proceso de preparación adecuada. Luego intervinieron en el Zonal Liga Mayor enfrentando similitudes. El panorama visto desde ese ángulo no puede ser más desalentador.

El entrenador Enzo Ramirez, ex jugador internacional manifestó que "he pedido expresamente una reunión para exigir un pronunciamiento de dirigentes y jugadores. Si las conclusiones no son satisfactorias lisa y llanamente presentaré mi dimisión. Por lo demás, estoy considerando seriamente la proposición del Club Arabe de Valparaíso para dirigir la institución y desde luego será una responsabilidad inmensa. Mayormente, cuando en el equipo de colonia se ha producido un desmantelamiento masivo y sólo Eduardo Haya queda de la plana titular".

Sobre la crisis del básquetbol de Viña del Mar, el presidente de la Asociación Juan Hinzpeter dijo que "realmente no hemos podido solucionar el problema de cancha. El gimnasio de Everton está ocupado y los jugadores del Camuvi no pueden integrarse a las prácticas además por sus obligaciones en el Casino Municipal. Esto, pese a todo, no significa que tengamos inconveniente en viajar a Iquique porque tenemos un plazo hasta el día 13 para trabajar la selección. Ahora bien, si pase a los esfuerzos que estamos realizando no conseguimos subsanar las dificultades nos quedará otra alternativa que declinar del torneo en Iquique".

En absoluto un triunfo fácil para él, en opinión de especialistas pues "Apollo" segundo ligero junior Mundial versión WBC, hizo una magnífica pelea. Ambos pugiles habían arrojado el mismo peso en la báscula ante el combate 58,5 kilos. Los especialistas consideraron que fue una de las peleas más claras que se celebraron en el Japón en los últimos años. Los dos boxeadores sólo se agarraron una vez. Con esta victoria, arredondo suma 75 sobre un total de 80 combates. "Apollo" segundo peso ligero junior mundial versión WBC, que combatía por primera vez por el título, sufrió la quinta derrota de su carrera profesional en la que figuran 24 victorias. Unos 4.000 espectadores acudieron al gimnasio de esta localidad de la isla de Kyushu para presenciar la pelea. El mexicano Ramón Velásquez, presidente de la WBC, asistió al combate en primera fila.

RICARDO ARREDONDO RETUVO EL TITULO MUNDIAL LIVIANO

FUKUOKA, JAPON (AFP) — El mexicano Ricardo Arredondo, campeón mundial de los ligeros juniors versión WBC (World Boxing Council), retuvo su título aquí esta noche al vencer por puntos en quince asaltos al aspirante Yoshio "Apollo" del Japón.

Es la cuarta vez que el mexicano retiene su título, que arrebató al japonés Yoshiaki Numata en Tokio en octubre de 1971. Arredondo consiguió la victoria por unanimidad pero no fue

en absoluto un triunfo fácil para él, en opinión de especialistas pues "Apollo" segundo ligero junior Mundial versión WBC, hizo una magnífica pelea.

Con esta victoria, arredondo suma 75 sobre un total de 80 combates. "Apollo" segundo peso ligero junior mundial versión WBC, que combatía por primera vez por el título, sufrió la quinta derrota de su carrera profesional en la que figuran 24 victorias. Unos 4.000 espectadores acudieron al gimnasio de esta localidad de la isla de Kyushu para presenciar la pelea. El mexicano Ramón Velásquez, presidente de la WBC, asistió al combate en primera fila.

Sobre masificación deportiva: SE FIRMARA NUEVO CONVENIO CON CUBA

Carlos Véliz viaja la próxima semana a concretarlo.

En el curso de la próxima semana viajará a Cuba el Director General de Deportes subrogante Carlos Véliz. Véliz, autoridad que firmará el nuevo convenio de intercambio deportivo, pero orientado ahora hacia la masificación. Hasta ahora el intercambio deportivo y técnico se ha efectuado solamente con el deporte competitivo y es por ello, que nuestras autoridades deportivas establecieron los contactos necesarios para ampliar el marco de aplicación solicitada que fue inmediatamente recibida por el Instituto Nacional de Deportes, Educación Física y Recreación de Cuba, INDER.

La firma de este nuevo acuerdo vendrá a aumentar los planes de masificación que en la actualidad ejecuta la DIGEDER y que se han centrado en el "Yo Hago Deporte". Cross Country para todos, Chile Aprende a Nadar y el de popularización del ski.

Con este nuevo acuerdo se pretende ampliar la masa deportiva para sacar posteriormente de la cantidad la calidad. Y en ello no se puede dudar, ya que la propia Cuba se muestra como ejemplo de superación deportiva, logrando en sólo una década el segundo lugar dentro del contexto deportivo panamericano.



CARLOS VELIZ, Director General de Deportes subrogante será el encargado de finalizar el convenio de masificación.

MONTERO CASTILLO AMENAZA CON REGRESAR A URUGUAY

BUENOS AIRES (ANSA) — El jugador uruguayo Julio Montero Castillo, regresó en las primeras horas de hoy procedente de Montevideo, para reincorporarse a su actual entidad inde pendiente.

Este, enterado de la promesa de volver a Uruguay, se adelantó a su vez, que si no se cumple con lo prometido, rescindiría el contrato y volverá definitivamente a su país.

Es necesario puntualizar que el plantel de Independiente viajó hoy a Lima, Perú, donde mañana deberá enfrentar a la selección peruana en partido amistoso y que Montero Castillo se agrupará a la delegación.

VENDO DATSUN 1500 AÑO 1972 NUEVO MEJOR OFERTA AL CONTADO FONDO 396113 DE 9 A 17 HORAS

CAJA DE CREDITO POPULAR Sucursal N° 3 Av. Maticucana 33 35 REMATE DE OBJETOS VARIOS Y MUEBLES
HOY 9 horas adelante. Premios concedidos en julio de 1972, vencidos en enero de 1973. Poliza Oh Varios N. 474.570 al N. 476.601. Poliza Muebles N. 33.932 al N. 34.035. Pago al contado en efectivo. Entrega al término del Remate.

NECESITAMOS URGENTE
Camiones para transporte de Yeso en Colpa en el Cajón del Maipo. Trabajo continuo hasta fines de Abril y posibilidades resto año 1973. Precio a convenir. Tratar en: **Concha y Toro 0602.** Fono 475 Puente Alto, o Fono 396038 Santiago.

A LOS EGRESADOS DE LOS INSTITUTOS PEDAGOGICOS
La Dirección de Educación Profesional del Ministerio de Educación Pública llama a los egresados de los Institutos Pedagógicos de las distintas Universidades del país a postular a horas de clases en las Escuelas Industriales, Institutos Comerciales, Institutos Politécnicos, Escuelas Técnicas y Escuelas Agrícolas del Servicio, a contar de esta fecha y hasta el 16 de marzo inclusive.
Se hace extensivo este llamado a los profesionales no docentes (técnicos, ingenieros o funcionarios que acrediten experiencia en labores productivas) y que se interesen por servir horas de clases en las asignaturas tecnológicas (Mecánica, Electricidad, Electrónica, Construcciones Metálicas, Construcción Habitacional, etc).
Las inscripciones de postulación, para cualquier provincia, podrán hacerse por correo o personalmente en las siguientes direcciones:
1. Tarapacá Sede Iquique. Beñigno Posadas N° 1884.
2. Antofagasta. Edificio López 4° P. Depto 405.
3. Atacama y Coquimbo Sede La Serena, Cisterna N° 1459.
4. Aconcagua y Valparaíso. Sede de Valparaíso, Pasaje Oriente N° 763 Of. 60.
5. O'Higgins - Colchagua - Curicó - Talca - Linares y Maule. Sede

11

Informe N° **Ministerio de Hacienda Ministerio del Trabajo**

Impuesto a los artículos suntuarios:
Se trata de impuestos para artículos o servicios no esenciales, cuyo consumo no lo realiza el pueblo. Así, nuevamente, estos impuestos recaerán sobre los poderosos. Por ejemplo: Se aumenta entre un 10% y un 20% el tributo a artículos de joyería, pieles finas, yates, etc. Del mismo modo se duplica o triplica el impuesto para restaurantes, hoteles y boites de lujo.

La política del Gobierno:

- Defender el ingreso de los trabajadores
- Contener la inflación
- Impuestos a los grupos de altos ingresos y de mayor riqueza

Otros Gobiernos, recargaban el impuesto en los alimentos.

El gobierno popular, en las joyas y las pieles

Exija su boleto. Sorteo Nacional de boletos de compraventa y servicios

Club Hípico

MIÉRCOLES 7 DE MARZO DE 1973

PRIMERA CARRERA a las 15.00 hrs. 1.000 mts. Condicional

SEGUNDA CARRERA a las 15.30 hrs. 1.200 mts. Handicap 1 a 5 (1ª válida para la Apuesta Triple)

TERCERA CARRERA a las 16.00 hrs. 1.000 mts. Condicional Serie A (2ª válida para la Apuesta Triple)

CUARTA CARRERA a las 16.30 hrs. 1.100 mts. Condicional (3ª válida para la Apuesta Triple)

QUINTA CARRERA - A las 17.00 horas. (2.200 metros. Índice: 34 e inf. Pista combinada. (Sólo juega a ganador y dupla exacta).

CARRERA "A". Inmediatamente después de la Quinta. (1.400 Metros. CLASICO. Pistas combinada. SIN APUESTAS.

SEXTA CARRERA - A las 17.45 horas. 1.200 Metros. Índice: 6 al 9. Primera de la Quintuple.

SEPTIMA CARRERA. A las 18.20 horas. 1.200 Metros. Índice: 10 al 13. 2ª de la Quintuple.

DUODECIMA CARRERA. A las 21.20 horas. 1.600 metros. Ind. 9 al 17. PISTA COMBINADA.

Pronósticos de la Prensa Club Hípico

Table with columns: LA NACION, EL CLUB, EL ENSAYO, NOTICIAS, LA SEGUNDA, EL SIGLO, LA HIPICA, SE GANA Y SE PIERDE

OCTAVA CARRERA A las 18.55 horas. 1.200 Metros Ind. 33 al 17. Tercera Válida para la Apuesta Quintuple.

Table for Octava Carrera with columns: LA NACION, EL CLUB, EL ENSAYO, NOTICIAS, LA SEGUNDA, EL SIGLO, LA HIPICA, SE GANA Y SE PIERDE

NOVENA CARRERA A las 19.30 horas. 1.200 metros. Ind. 17 al 25. CUARTA VALIDA PARA LA APUESTA QUINTUPLE.

Table for Novena Carrera with columns: LA NACION, EL CLUB, EL ENSAYO, NOTICIAS, LA SEGUNDA, EL SIGLO, LA HIPICA, SE GANA Y SE PIERDE

DECIMA CARRERA a las 20.05 horas. 1.200 metros. Ind. 26 al 37. QUINTA VALIDA PARA LA APUESTA QUINTUPLE.

Table for Decima Carrera with columns: LA NACION, EL CLUB, EL ENSAYO, NOTICIAS, LA SEGUNDA, EL SIGLO, LA HIPICA, SE GANA Y SE PIERDE

UNDECIMA CARRERA A las 20.40 horas. 1.400 metros. Ind. 5 al 9. PISTA COMBINADA.

Table for Undecima Carrera with columns: LA NACION, EL CLUB, EL ENSAYO, NOTICIAS, LA SEGUNDA, EL SIGLO, LA HIPICA, SE GANA Y SE PIERDE

DUODECIMA CARRERA. A las 21.20 horas. 1.600 metros. Ind. 9 al 17. PISTA COMBINADA.

Table for Duodecima Carrera with columns: LA NACION, EL CLUB, EL ENSAYO, NOTICIAS, LA SEGUNDA, EL SIGLO, LA HIPICA, SE GANA Y SE PIERDE

Sporting Club Miércoles 7 de marzo 1973

1ª Carrera Premio "Bomba España" 1.500 metros, A las 13.30 horas 3 años y más-Perdedores (1ª Cuadruple N° 1)

Table for 1ª Carrera with columns: LA NACION, EL CLUB, EL ENSAYO, NOTICIAS, LA SEGUNDA, EL SIGLO, LA HIPICA, SE GANA Y SE PIERDE

2ª Carrera Premio "Bomba Zapadores Freire" 1.000 metros. A las 14.05 horas 2 años. No Ganadores. (2ª Cuadruple N° 1)

Table for 2ª Carrera with columns: LA NACION, EL CLUB, EL ENSAYO, NOTICIAS, LA SEGUNDA, EL SIGLO, LA HIPICA, SE GANA Y SE PIERDE

3ª Carrera Premio "Bomba Americana" 1.300 metros. A las 14.40 horas. 3ª serie Ind. 19-28 (3ª Cuadruple N° 1)

Table for 3ª Carrera with columns: LA NACION, EL CLUB, EL ENSAYO, NOTICIAS, LA SEGUNDA, EL SIGLO, LA HIPICA, SE GANA Y SE PIERDE

4ª Carrera Premio "Bomba Franco Chilena" 1.500 metros. A las 15.15 horas 4ª serie Ind 17-27 (4ª Cuadruple N° 1)

Table for 4ª Carrera with columns: LA NACION, EL CLUB, EL ENSAYO, NOTICIAS, LA SEGUNDA, EL SIGLO, LA HIPICA, SE GANA Y SE PIERDE

5ª Carrera Premio "Cuerpo de Bomberos de Viña del Mar" 1.300 metros A las 15.50 horas 2ª serie Ind 31-43

Table for 5ª Carrera with columns: LA NACION, EL CLUB, EL ENSAYO, NOTICIAS, LA SEGUNDA, EL SIGLO, LA HIPICA, SE GANA Y SE PIERDE

6ª Carrera Premio "Bomba Manuel Blanco Encalada" 1.500 metros. A las 16.25 horas 2ª serie Ind. 33-44

Table for 6ª Carrera with columns: LA NACION, EL CLUB, EL ENSAYO, NOTICIAS, LA SEGUNDA, EL SIGLO, LA HIPICA, SE GANA Y SE PIERDE

CAMBIOS DE PESO

Recargos y descargos para la reunión de hoy. 8a carrera. (2) El Caudillo, 85 kilos. (7) Barocito, 59 kgs. (14) Leterios, 50 kilos. (15) Sucinta, 52 kilos.

7ª Carrera Premio "Bomba Agustín Edwards" 1.500 metros. A las 17.10 horas 5ª serie Ind. 44-54 Cuadruple N° 2

8ª Carrera Premio "Cuerpo de Bomberos de Viña del Mar" 1.000 metros. A las 17.50 horas. Exp. Ind. 45-55

9ª Carrera Premio "Bomba Francesa" 1.300 metros. A las 18.30 horas 6ª serie Ind. 62-64 (2ª Cuadruple N° 2)

10ª Carrera Premio "Bomba Cristóbal Colombo" 1.500 metros. A las 19.10 horas 5ª serie Ind. 64-68 Cuadruple N° 2

11ª Carrera Premio "Bomba Germania" 1.300 metros. A las 19.55 horas 5ª serie Ind. 10-18 (4ª Cuadruple N° 2)

Table for 11ª Carrera with columns: LA NACION, EL CLUB, EL ENSAYO, NOTICIAS, LA SEGUNDA, EL SIGLO, LA HIPICA, SE GANA Y SE PIERDE

LLAMADO A INSCRIPCION

Se invita a participar a todas las empresas nacionales especializadas en RECUPERACION DE REPUESTOS METALICOS METALICAS por medio de soldadura cromada metalización por inyección u otro tipo de sistema

DEPARTAMENTO DE MATERIALES CHUQUICAMATA.

Lugares de Inscripción: - ANTOFAGASTA: Oficina Agente Portuario Washington 2675, Edif. Centenario - CHUQUICAMATA: Departamento de Materiales y Abastecimiento en el Mineral - SANTIAGO: Oficina Jefe Depto. Adquisiciones, Morandé 239, Piso 10º.

universidad tecnica del estado

SECRETARIA NACIONAL ACADEMICA SEDE DE ANTOFAGASTA

DEPARTAMENTO DE QUIMICA

Llamada a Concurso de antecedentes para proveer los siguientes cargos:

- 6 Jornadas Completas (4 jornadas F/7 y 2 Jornadas III categoría S).
- REQUISITOS: - 3 Ingenieros Industriales, Civiles o equivalente, mención Química, para desempeñar labores de Docencia e Investigación en el Área de Ingeniería (desarrollo de Proyectos cinética Química Operaciones Unitarias) - 1 Licencia en Química o equivalente, con experiencia docente en Física-Química y/o mantenimiento de instrumentos, para desempeñar labores de docencia e investigación en el área de Físico-Química - 1 Licenciado, Pedagogo o Ingeniero de Ejecución en Química, para Docencia e Investigación en Química Inorgánica - 1 Ingeniero de Ejecución para Docencia e Investigación en Química Analítica con experiencia docente y experiencia profesional en Química Analítica.

PLAZO: Los antecedentes se reciben en la Comisión de Concurso, Departamento de Química, Universidad Técnica del Estado, Sede de Antofagasta, Casilla 170, hasta el 19 de marzo inclusive.

La Victoria tiene como raíz el Pueblo



Edward...
serie Ind. 43

J. Herrera
Remirez
Pulido
Andez
Ardo
Arrellano
Ar
Mata
Humada
C. Jorquera
rchant
J. Gonzalez
ada
e

eros de Valde
horas. Expedi

Romero
Gomez
a

humada
vaial
Marchant
Guzza
1.300 metros
d. 02-6 (24)

cobar

Vasquez
omero

Marchant

N. N.
Fernandez
lo
za

lez
Barral
rera

Colombo
serie Ind 43

Marchant
Gonzalez
Arvaial
Ardoza
do
Guzza
a
rellano
vera
a

1.300 metros
d 10-18 (4)

ez
r
Sepulveda
hant
mada
Ardo
ra
Herrera

L. Pardo

pravera
Arvaial

**A
DN**

as nacionales
PUESTOS
como d...
les antecede

mas tardar

LES

ales y Abas
nes. Morandi

er los siguientes

das III categor

te, mencione
e Investigacion
inética Quím

ncia docente
ara desarme
ico-Química
on en Química
norgánica.

Investigacion
riencia pract

de Concursos
el Estado. Se
nclusive.



ACTA DE LA DECIMA-NOVENA REUNION DE LA JUNTA ELECTORAL DEL TERCER DISTRITO DEL DEPARTAMENTO DE SANTIAGO

En Santiago de Chile a cuatro días del mes de marzo de mil novecientos setenta y tres, siendo las ocho horas y de acuerdo con lo dispuesto en el art. 51 de la Ley General de Elecciones se reunió en la Oficina del Conservador de Bienes Raíces inscrito la Junta Electoral del Tercer Distrito del Departamento de Santiago con asistencia del Archivero Judicial de Santiago don Carlos Barrientos Díaz, quien la preside; del Notario Público don Patricio Saldívar Mackena suplente de don Rafael Saldívar Díaz, Notario que le sigue al más antiguo, del Tesorero Comunal de Ñuñoa don Luis Soto Rodríguez, del Oficial Civil más antiguo de la misma Comuna don Roberto Franco Paiva y del Conservador de Bienes Raíces de Santiago menos antiguo don Alberto González Gutiérrez, que actúa como Secretario.

La junta continuó en su labor de entrega de los útiles electorales a los Comisarios de las Mesas constituidas y procedió a designar reemplazantes de Vocales en las no constituidas que son las siguientes:

- COMUNA ÑUÑOA "VARONES" LOCAL DE FUNCIONAMIENTO ESTADIO NACIONAL COSTADO ORIENTE.**
- SECCIONES 29 y 30:** Adrián Le Roy Le Roy, Luis Collantes Carvajal, Benjamín Barros V.
- SECCIONES 33 y 34:** Miguel Conzuegos González, Máximo Schmidt, Orlando Baeza F.
- SECCIONES 71 y 72:** Ricardo Rieloff Villalón, Carlos Castro Neira, José Salinas G.
- SECCIONES 77 y 78:** Ignacio Arrau Llanón de R., Hans Otto Sturm S., Carlos Díaz Romero Rojas.
- SECCIONES 81 y 82:** Eduardo Heyraud Serva, Mario Villalobos Villalobos, Abel Peragallo Valdésquín.
- SECCIONES 111 y 112:** Renato Deformes Rodríguez, Eduardo Jimenes Ferry, Francisco Castro Olivares.
- SECCIONES 121 y 122:** Fernando Escobar Sarría, Benjamín Guasch Jiménez, Lupercio Doménes Villegas.
- SECCIONES 131 y 132:** Francisco Benavides Márquez, José Sebastián Sánchez, Dagoberto Carrón Castillo.
- SECCIONES 133 y 134:** Nicarán Riera González, Germán Hermosilla H., Eleuterio Rubilar Barriga.
- SECCION 153:** César Picón Silva, Tomislav Roje Rustamant, Santiago Marchezini Riera.
- SECCION 156:** Zacarías Peña B., Carlos Muñoz G., Jorge Uribe B.
- SECCION 162:** Agustín Palma Trullá, Eduardo E. Poblete, Luis Celis Soriano.
- SECCION 173:** Mario Fuentes Charrales, José Dujovne Ojeda, Juan Acevedo Coloma.
- SECCION 182:** Luis Martínez Martínez, Miguel Cristóbal Navarrete, Rodolfo Blanco Maulín.
- SECCION 183:** Leonardo Flores Arce, Luis Alfaro Ortiz, Randolph Pinto Poblete.
- SECCION 184:** Hernán Sarmiento, Jorge Nuñez, Luis Ubbilla.
- SECCION 186:** Eduardo Frits Ortiz, Armando Rodríguez Arriagada, Jorge Bezanilla Iñiguez.
- SECCION 187:** Pedro Fontecilla Gallardo, José Manuel Aguirre, Sergio Salas Contreras.
- SECCION 188:** Eugenio Pérez Vera, José Luis Sánchez Pino, Luis Arriola Rosales.
- SECCION 190:** Hernán Godoy Vasquez, Jorge Guzmán Fuentes, Carlos Cardenas Vidal.
- SECCION 192:** Osvaldo Carvajal Barros, Aldo Oppici Monreal, Usandro Reyes A., Luis Rivera Espinoza.
- SECCION 199:** Decilio Serrato Reverdito, Ramón Lillo Urbina, Eduardo Fial Berrañi.
- SECCION 207:** Raúl Hurtado Vergara, Mario Arrieta Farbe, Conrado Conte del Baquío.
- SECCION 213:** Carlos Miranda Carroza, Patricio Martínez Herrera, Luis Venegas Vasquez.
- SECCION 215:** Eduardo Cornejo Guerrero, Hernán Pino Ofuentes, Víctor Álvarez Urbina.
- SECCION 216:** José González Marín, Eugenio Reuf Boya, Humberto Mesías Valdivia.
- SECCION 222:** Luis Molina Arce, Hernán Aráñeda Galdames, Orlando Rojas Pavez.
- SECCION 224:** Patricia Vergara Ibarra, Andrés Parot Silva, Alex Rojas Cabrera.
- SECCION 232:** Arturo Echeverría Barria, Roberto Schneider Vega, Víctor Sánchez Gil.
- SECCION 236:** Christian Hewstone M., Jorge Miranda, Dagoberto Acuña.
- SECCION 238:** Guillermo Guerrero Rodríguez, Andrés Vargas Bañera, Mario Vera Jojnstine.
- SECCION 241:** Juan Salinas Villalobos, Ricardo Rivera Pastrán, Leonel Leal Rifo.
- SECCION 244:** Jaime Ferrer Meli, Víctor Merino Savarido, Juan Urzúa Olgufin.
- SECCION 245:** Fernando Marfán Huckle, Guillermo Carlos David Galvez, Nicolás Gozo Mosca.
- SECCION 246:** Pedro López Alamos, Víctor Zárate Parada, Víctor Vera V.
- SECCION 250:** Alberto Calderón Mery, Julio Palma Gándara, Jorge Parada Ramírez.
- SECCION 254:** Miguel Argomedo, Miguel Miranda Busto, Renato Sanhueza Lagos.
- SECCION 256:** Alejandro Zúñiga Castro, Joaquín Beltrán Meyer, José Vera Rodríguez.
- SECCION 261:** Sergio Morales M., Luis M. Gaete P., Guillermo Arriaza Z.
- SECCION 264:** Ricardo Begger Giralnik, Germán Amiot Aedo, Gastón Troncoso Vargas.
- SECCION 265:** Claudio Elgueta Vera, Marcelo Ronda Calvert, Jaime Pérez Ramírez.
- SECCION 275:** Nelson Mora Fidalgo, Andrés A. Salinas Bravo, Fernando Bobenrieth G.
- SECCION 287:** Alvaro Yáñez Mora, Roberto Ponce Rubio, Emilio Platzer Astorga.
- SECCION 294:** Enrique Lavandeiro D., Luis Fariás C., Ariel Quiroñes V.
- SECCION 295:** Eduardo Levarade E., Robinson Santander P., Florencio Priade.
- SECCION 305:** Pelayo Gajardo Deves, Hernán Ramírez Deramand, César Gatica Navarro.
- SECCION 306:** Víctor González Flores, Rodolfo Gaiña Martínez, Omar Martínez Urbina.

- COMUNA ÑUÑOA "MUJERES" LOCAL DE FUNCIONAMIENTO ESTADIO NACIONAL COSTADO PONIENTE.**
- SECCIONES 12a, 13a, y 14a:** Rosa Guerrero Guerrero, Elba Ortega Zúñiga, Violeta Silva Castro.
- SECCION 108a:** Eva Sempelayo, Luz María Coz, María Hernández.
- SECCION 115a:** Fresa Beltrán Horst, Olga Julio Reyes, María Jara Espinola.
- SECCION 117a:** Guillermina Amaya Céspedes, Alicia Jara Quinteros, Mirna Hernández Faine.
- SECCION 119a:** María Bravo Palma, Isabel Lathrop Rondanelli, María Socorro Pérez.
- SECCION 123a:** Celinda Quintana Mora, María Osandón Orellana, Paulina Andrade Espejo.
- SECCION 127a:** Sonia Soto Ranelto, Olga Salinas Argomedo, Francisca Toledo.
- SECCION 128a:** Pascuala Castro Castro, Liliana Pérez Pinto, Esterlina Campos Astudillo.
- SECCION 133a:** Eliana Garabito R., Adelaida Martínez Mora, Elena Romero Rojas.
- SECCION 136a:** Heria Wilhendoff Hocks, Norma Aichele Aichele, Erna Zúñiga Vega.
- SECCION 137a:** Leda Bacigalupo Pregante, Carmen de la Cerda Bascuñán, Delfina Lobos Lizama.
- SECCION 138a:** Hilda M. Sepúlveda, Wanda H. de Newell, Adriana Palominos.
- SECCION 139a:** Rosa Rivera C., Beria Zamorano Godoy, Laura Álvarez Santana.
- SECCION 140a:** Marta Sáez Jorquera, Isabel Sáez Jorquera, Margarita Le Blanc C.
- SECCION 141a:** Irenes Núñez Mellado, Ana Galarce Moreno, María Sánchez Lamande.
- SECCION 144a:** Luisa Casado, Hilda Herrera, Eva Sánchez.
- SECCION 145a:** Eduvigis Arenas Castro, Alicia Gaete H., Isabel Macrur Zambrano.
- SECCION 147a:** Eliana García Flores, María Zanca Castillo, Ema Guerra Inzunza.
- SECCION 148a:** Mayda Quiroñes Orellana, María Amaya Zapata, Cora Luis Ontarido.
- SECCION 149a:** G. Pinto de Cares, Ida Villanueva de Bing, Digna Fariña Muñoz.
- SECCION 154a:** María Fariás F., Angélica Retamales, Leonor Soto Díaz.
- SECCION 156a:** Inés Núñez Tapia, Eliana Bellones Lagnozzi, Berta Rubilar Sandoval.
- SECCION 157a:** Alicia Vidal P., Silvia Sanhueza T., Norma Llanes B.
- SECCION 158a:** Juana Mestre E., Fresa González E., María T. González.
- SECCION 159a:** Mary Ramírez Morán, María Traverso Ahumada, Eliana Guerra López.
- SECCION 160a:** Sofía Lafuente, Delia Leytín Pérez, María Navarro Carrasco.
- SECCION 161a:** Yerka García Hadjen, María E. Calderón, Goriñda Ponce J.
- SECCION 163a:** Ana Cabello Soto, Nelly Sarria Werner, Gladys Morales Ugarte.
- SECCION 164a:** María Trigo Álvarez, Nelly Wiedubold P., Enequina Retamal Soto.
- SECCION 170a:** Elizabeth Cavieres Trujillo, Luisa Estay Díaz, Rosa Sandoval Rojas.
- SECCION 183a:** Raquel Alveyay Jaña, Graciela Valenzuela G., Milena del Valle L.
- SECCION 176a:** Teresa Boloña S., Lucía Invernizzi, Juana Rosa Carvajal.
- SECCION 178a:** Sonia Morales Parraguez, Daniza Roje Bustamante, Sylvia Morales Orellana.
- SECCION 179a:** María Troncoso B., María Cortés C., Fedora Cabezón A.
- SECCION 182a:** Lorena Rojas Aguirre, Mariana Viel Salas, Elvira Ballester L.
- SECCION 185a:** Petronila Vega Mardones, María Leiva Salgado, Josefa Salgado García.
- SECCION 187a:** Silvia Gatica A. de la T., Georgina Atala, Edda Zúñiga.
- SECCION 197a:** Juana Sandoval Marín, Palmenia Fierro V., Purísima Pino.
- SECCION 198a:** Ruth Contreras Gutiérrez, María Garrido Díaz, Delia Quiroz Alzamora.
- SECCION 199a:** Elvira Pardo Díaz, Juana Walters, Hortensia Machuca.
- SECCION 200a:** Amalia Krug Peñafiel, María Montiglio S., Libertad Salinas R.
- SECCION 201a:** Ernestina Sanhueza, Carmen Marambio, Elena Venegas.
- SECCION 210a:** Palmenia Aguayo S., María A. Rojas, Irma Galvez Aguilera.
- SECCION 212a:** Rita Álvarez Lizama, Rosa Pérez Molina, Thelma English A.
- SECCION 213a:** Beatriz Hewstone, Gilda López, Irma González C.
- SECCION 215a:** Hilda Cabezas Muñoz, Rosanna Soriano, Elena Ojigun.
- SECCION 217a:** Sonia Olivares Arias, María Romo V., Sara Carvallo F.
- SECCION 222a:** Lena Kirberg, María Elisa Cid, Patricia Botai.
- SECCION 223a:** María Stagno M., Sofía Miranda, María del C. Riera.
- SECCION 224a:** Matilde Ramírez G., Alicia Bravo S., Mercedes Pedraza T.
- SECCION 226a:** María E. Correa G., Margarita Guerrero, Elvira Alarcón T.
- SECCION 229a:** María Hocker P., Rebeca Mikke Trucco, Ana López Salgado.
- SECCION 233a:** Rosa Matta Moreno, Alicia Parada Lagos, Lucy Oriá Arrigada.
- SECCION 235a:** Juliana Arxapurá Caia, Beatriz Luna Rojas, Giselle Alarcón Medel.
- SECCION 238a:** Carmen Rosende, Rosa González, Fresa Echeburú.
- SECCION 239a:** Adriana Silva Olea, Lillian Rol Larrañaga, Gloria Castro Iturrieta.
- SECCION 243a:** Mireya López Orellana, María Soto Márquez, María Véjar Soto.
- SECCION 247a:** Elena Urrutia Tobar, Nelly Carvallo I., María Pinto Alvarez.
- SECCION 256a:** Julieta Navarro, Helia M. Ansaldo M., Adriana Seyler U.
- SECCION 258a:** Rosa Toro Bayle, Mirna Soto Soto, Patsy Campusano Vega.
- SECCION 262a:** Ana María Silva, María Pérez Inostroza, Angélica Gil Medina.
- SECCION 264a:** Maritza Raggi, Sandra Poblete, Ilse Mollenhauer.
- SECCION 272a:** Marianela Vega Soto, Elena Prado Lyon, Felicia Barahona Rodríguez.
- SECCION 273a:** Mary Tapia Campos, Hilda Salinas Argomedo, Tamara Iderich F.
- SECCION 274a:** Nieves Escubert F., Lysette Vial, María E. Radrigán.
- SECCION 275a:** Verónica Cobo González, María González Orrego, Norma González Lobos.
- SECCION 278a:** Olga Muñoz C., Luisa Parra Chávez, Ana Hormazabal M.
- SECCION 280a:** Ketty Bustamante Aguilera, Silvia Segovia Torres, María Rebeco Castro.
- SECCION 285a:** Eida Godoy Vergara, María Valdés Urzúa, María Patricia Adjeman B.
- SECCION 286a:** Elena Ruedinger Tait, Valeria Morras Oyanedel, Mónica Rodríguez A.
- SECCION 287a:** Olga Mandujano, Sonia Saldivia, Emma Matta.
- SECCION 296a:** Jacqueline Saintard Vera, Patricia Espinoza Muñoz, María Navys Lillo.
- SECCION 309a:** María Garrido L., María A. Barra, Julia Cerón.
- SECCION 315a:** Gloria Silva S., Margarita Galarce, Laura González.
- SECCION 317a:** Olga Retamal Cepeda, María Mancilla Mancilla, Rosalba Echeverría Wilson.
- SECCION 318a:** Nancy Rodríguez Silva, Verónica Llanes González, Nancy Soto Muñoz.
- SECCION 320a:** Laura Velásquez Alarcón, Isabel Muñoz Fariás, Patricia Moraga Vargas.
- SECCION 336a:** Ximena de la Fuente Araya, Esther Marcel Vega, Luisa Almonacid Olivares.

- SECCION N° 243a:** Mireya López Orellana, María Soto Márquez, María Véjar Soto.
- SECCION 105a:** Juan Pinto Lavín, Fernando Salinas Acuña, Juan P. Monti Medina.
- SECCION 116a:** Jorge Gustavo Palma A., Marcelo Velásquez Olivares, Manuel Hurtado Vicuña.
- SECCION 117a:** Juan Carreño Tillería, Angel Espinoza Espinoza, Fernando Bravo Lyon.
- SECCION 131a:** Luis Molinar Vergara, Francisco Muñoz Silva, Víctor Carreño Cortez.
- SECCION 132a:** Manuel Echeverría Yáñez, Felipe Rioseco Illanes.
- SECCION 136a:** Pedro Correa Barrios, René Hiriart Olmedo, Juan Carlos Olivares.
- COMUNA DE PROVIDEN CIA "MUJERES" LOCAL DE FUNCIONAMIENTO LICEO JOSE VICTORINO LASTARRIA, MIGUEL CLARO N° 32.**
- SECCION 71a:** Maritza Correa Plaza, Rosa García Grau, Luisa Munizaga W.
- SECCION 90a:** Cecilia Errázuriz, Amelia Fuenzalida Rioseco, Olga Gordon Armas.
- SECCION 95a:** Luz M. Cruz Barros, María de la Cerda Undurraga, Luisa Parra Chávez.
- SECCION 102a:** Ruth Moore Channon, María Tapia de la Fuente, Patricia Salinas Acuña.
- SECCION 106a:** Olga Cruz Riveros, Mary Louise Torres, Carolina Devota C.
- SECCION 107a:** Alicia Otero Irigoyen, Nora Blas Lumberas, Luz Castro Ibabaca.
- SECCION 108a:** Violeta Cortés Alonso, Angélica Casanueva Marín, José Pizarro Castillo.
- SECCION 109a:** Elsa Kramer Oyarzún, Sara Zañartu Sanfuentes, Margarita Romero Monarés.
- SECCION 113a:** María Luisa Etchvers, Bernarda Vásquez, Estela Reyes Corona.
- SECCION 114a:** Margot Hurtado Vergara, Julia Tagle, Julia Salazar D.
- SECCION 115a:** María E. Arriagada B., Manuela Vilches, Inella Valenzuela C.
- SECCION 119a:** Aminta Dintrans, Carmen Gloria Goldsmith, Margarita Morales.
- SECCION 121a:** Ana María Errázuriz, Ana Ariztumes, Carmen Castillo Garcés.
- SECCION 122a:** Teresa Sommers Sánchez, María Contreras Donoso, Mónica Pinto Riesco.
- SECCION 127a:** Eliana Moreno, Cecilia Philippí Irrazábal, Carmen Olea Garín.
- SECCION 128a:** Elenne Hurtado Lavín, Rebeca Mikke Trucco, Lujilca Bivinc Lazanero.
- SECCION 129a:** Elvira Pidenit Manfredi, Gisela Jordán Guerra, Elena Díaz Castillo.
- SECCION 130a:** Esther Vardivieso Bordalf, Mónica Page Palacios, Ema Rivera Muñoz.
- SECCION 132a:** Amelia Cuevas Fernández, María Guzapos Aldunate, Nora Contreras Hurtado.
- SECCION 133a:** Alicia Larrain Fernández, Paulina Orrego Gumucio, Carolina Romero Julio.

- SECCION 135a:** Elsa Olivares, Luz Araya Rojas, Nielsen Atrid.
- SECCION 138a:** Victoria Toro Ofuentes, Carmen Luz Infante, María C. Gallieo.
- SECCION 141a:** Gabriela Larrain Santa María, Ana Bravo Verdugo, Teresa Catalán Zúñiga.
- SECCION 144a:** María Montes Larrain, Silvia Rodríguez Reyes, María Balmaceda Motero.
- SECCION 142:** Isabel Fernández Phillipi, Rosario Guzmán Errázuriz, Pilar Romani Cañas.
- SECCION 145a:** Amanda Valdivia Hurtado, Eliana Correa Melossi, Rosa Claro Lira.
- SECCION 149a:** Emilia Aliende, Carmen Pinto Larrain, Carmen Ibabaca D.
- SECCION 152a:** Ana María Corrales de la J., Cecilia Vargas, Teresa Philippí.
- SECCION 159a:** María Lecaros M., Carmen Saavedra D., Ana López Torres.
- SECCION 160a:** Rosa Martínez Sánchez, María Luco Briones, Felipe Bravo González.
- SECCION 161a:** Teresa Saavedra Pinto, Nina Bravo Donoso, María Guaráchi Bascuñán.
- SECCION 167a:** Ximena Pantjoja Franco, Ana Varela Maturana, Paulina Rojas Zepeda.
- SECCION 168a:** Elena Besoain Werth, Isabel Preece Benavente, Margarita Gaete Hormán.
- SECCION 169a:** Soledad Carbone Baudet, Macarena Barrios Besquertt, Ximena Crisóstomo Vergara.
- SECCION 173a:** Loreto Cerda Mott, María Winter López, Verónica Piza Turner.
- SECCION 174a:** María Valdes Ofuentes, María Reyes Villaseca, Alba Candia Acuña.
- SECCION 178a:** María Melis Arenas, Margarita Labba C., Adriana Castro Izquierdo.
- SECCION 179a:** Blanca Fuenzalida Illanes, Ana Briceño Echeverría, Paulina Wotherspoon S.
- SECCION 180a:** María Garín Rosales, María Rodríguez Olea, Carmen Rodríguez Olea.
- SECCION 183a:** Claudia Varela Correa, Cristina Muñoz Pérez, Loreto Irrazábal C.
- SECCION 185a:** Ximena Ugarte Espinoza, Patricia Gutiérrez Perello, Fresa Pizarro Morales.
- SECCION 187a:** María Rozas Vial, Jane Grossley Hoderra, Hilda Salgado Iturra.
- SECCION 188a:** María Herrera Botarro, Lily García Petit, Luisa Brurón Subiabre.
- COMUNA LAS CONDES "VARONES" LOCAL DE FUNCIONAMIENTO LICEO DE NIÑAS N° 14, Padre Hurtado N° 1150.**
- SECCIONES 23a y 24a:** Hugo Carbone Murru, Manuel Salgado Tapia, Hugo Bogtsch García-Huidobro.
- SECCION 104a:** Ramón Briones Machado, Pablo Edwards Fernández, Luis Mairo Prado.
- COMUNA LA "CONDES "MUJERES" LOCAL DE FUNCIONAMIENTO: Liceo de Hombres N° 726 Tranqueras N° 726**
- SECCION 64a:** Verónica Lira Pinto, Ana Donoso Philiegs, Regina Campos Cornejo.

PRIMER posesion...
Núñez par...
Manía Urru...
ción derec...
Pavera Zam...

POR extra...
22-2 N°...
Naciones...
Nación...
Por val...
nación...
ción derec...
Pavera Zam...

OTACIO...
Chil May...
resolución...
orden...
Vivendas...
Lda. N°...
15...
proposición...
Secretario...

NOTIFICA...
do Chil M...
causa...
Corporación...
Habitación...
Habitación...
otros Re...
1973 de...
esta ubica...
Ezra guirre...
prolongac...
San...
estados...
de N°...
Propiedad...
Bernard...
Propietario...
formadores...
Luis Valde...
quienes...
proponer litu...
ciudad urban...
conforme...
Facultades...
Habitación...
administración...
disposición...
beto indivi...
Reso...
designados...
domin...
terras urban...
facultades...
publica quic...
exhibición...
Resolución...
dores y...
puedes o...
contrato...
legados...
mente rel...
irregular...
Pobladores...
actos o...
dominio...
Eyzaguirre...
meses co...
esta Resol...
Irregulares...
documentos...
derecho...
dominio...
Nacion" f...
ciones est...
dos ve...
inscribse...
Registro P...
dor San B...
actora y E...
4870 Secr...

EXTRACTO...
Letrero de...
Pue...
Posesión...
Interstada...
miento c...
Duque y...
Morales...
Luis Aida...
heredera...

POR robo...
ques en...
058-433...
Santiago...
Serie E...
inclusivo...

CHEQUES...
Serie KD...
Trabajo...
2388840...
SECCION 23a...
Vivian Arnowsky Navarret, Olga González González, Fanny Montecinos Vieg...

Habitación...
cheques...
al 95112...
dificina prin...

El Consejo...
Vivenda y...
les Aquel...
General Ex...
17 de marz...
9308 a la...
Análisis de...
de la Coop...
uentas...
socio, exp...
socio, exp...
El Gera...

QUEJERA...
Sigma S...
Mayor C...
22 de Ene...
agregada...
inventario...
Sindic...
Se...

Quebra J...
Seguimo J...
presencia...
presentado...
por...
nación...
Acuerdos...
Núñez...
Juzgado p...
Enero de 1...
a las once...
el tribuna...
Willeido...
Aguilar Sec...

Habitación...
cheques...
24647 al...
Domingo y...
cuestión nul...
Por resoluc...
Juzgado...
Gutiérrez...
CONFORME...
de la Junta Electoral del

FIRMAN...
Carlos B...
Díaz, presidente, Patricio...
var Mackena...
Rodríguez, Roberto Franco...
y Alberto González de...
Domingo y...
cuestión nul...



Armando Barrientos, diputado electo por Valparaíso, del Partido Socialista



VALPARAÍSO. La votación en las mesas de damas tuvo la mayor afluencia después del mediodía, explicable situación, ya que las dueñas de casas deben dejar a su familia alimentada.



ANDRÉS SEPÚLVEDA, diputado electo por Valparaíso, del Partido Socialista



Luis Guastavino, diputado reelecto del Partido Comunista



Manuel Cantero, diputado reelecto del partido comunista

CINCO DIPUTADOS PORTEÑOS DE UP

VALPARAÍSO.- Con la formación de los colegios electorales prosigue el proceso electoral que dilucidará algunas incógnitas en las votaciones de sectores de esta provincia.

Las elecciones que estuvieron bajo el control de la Armada, se efectuaron tranquilamente y los porteños se integraron a sus labores en forma normal.

El Capitán de navío Carlos Borman que recorrió incansablemente todos los sectores acompañado de la magistrado Carmen Borman, del Tercer Juzgado, garantizó el orden y atendió toda clase de reclamos.

Las juventudes de la Unidad Popular y poblaciones de los cerros festejaron hasta horas muy de madrugada el éxito de los

candidatos que resultaron electos consiguiendo cinco diputados.

Fueron elegidos Carlos Andrade (P.C.), Andrés Sepúlveda (P.S.), Manuel Cantero (P.C.), Luis Guastavino (P.C.) y Armando Barrientos (P.S.), vinculados íntimamente a las luchas de Valparaíso y su gente.

VALPARAÍSO

Corresponsalía del Diario "La Nación"
Condell 1281 Teléfono 50778

Organizan campesinos: PRIMERA OLIMPIADA DE LA PATAGONIA

Se efectuará entre el 23 y 25 de marzo próximo

BAJO EL LEMA "Campesinos también hacemos deporte" la provincia de Magallanes será el centro deportivo de Chile entre el 23 y el 25 de marzo próximos. En esos días se realizará en Puerto Natales la Primera Olimpiada Campesina de la Patagonia, organizada por los Centros de Producción Cerro Castillo, Cerro Guido y Dos Lagunas, en colaboración con los organismos de Comunicaciones del Agro de Santiago y Punta Arenas.

Todos los clubes deportivos de los centros de producción y asentamientos de la provincia están efectuando las series eliminatorias de fútbol, básquetbol, pimentón, box y atletismo. En las pruebas finales se impartirán el voleibol, babyfútbol, ajedrez y el tiro, un juego de mucho arraigo en la región.

DEPORTE Y ESQUILA

Se calcula que llegarán al Centro de Producción Cerro Castillo de Puerto Natales, lugar de la Olimpiada, unos 300 campesinos deportistas de los sectores de Tierra del Fuego, Punta Arenas, Última Esperanza y Punta Delgada a las pruebas finales. En esos días, se reúne allí también la mayor parte de los campesinos de Magallanes con motivo de las labores de esquila. Cada sector llegará con el equipo finalista de las eliminatorias que se han en estos días.

PERGAMINOS

Los Campesinos de Magallanes cuentan con muy buenos representantes deportivos. Así lo demostraron en la Olimpiada realizada en Cañón el año pasado al obtener el Tercer Puesto general, después de Valdivia y Nuble.

En esa oportunidad lograron el Primer lugar en Básquetbol pimentón, bala y salto alto y el tercer puesto en Atletismo y Fútbol. En box tiene valores que han participado con éxito en competencias militares y profesionales.

Los premios y elementos deportivos serán aportados por el Departamento de Recreación y Deporte de INDAPI. Para controlar el desarrollo de todas las pruebas olímpicas cuentan con el apoyo de las asociaciones deportivas de Punta Arenas. También colaborarán la Empresa Magallana de Turismo y la Corporación de Magallanes.

Gageplán Informa

A nuestros asociados que a la fecha no hallan recibido nuestra circular informativa y aviso de pago, despachados a mediados de febrero, rogamos se sirvan pasar por nuestras oficinas a retirar duplicados, ya que el último día de pago es el próximo

9 DE MARZO

calendario de asambleas correspondientes al mes de febrero de 1973

AVDA. BULNES 141			
Plan B-1	19:00 horas	8 de Marzo	
Plan B-3	19:00 horas	7 de Marzo	
16a. 16a.	15a. 15a.	16a. 16a.	18a.

Local: HOTEL CARRERA-SALON VILLARRICA			
MARZO	MARTES 13	MIÉRCOLES 14	JUEVES 15
14.00 Hrs.	A-3	A-16	A-25
14.30 Hrs.	A-9	A-17	A-26
15.00 Hrs.	A-4	A-21	A-8
15.30 Hrs.	A-5	A-1	E-2
16.00 Hrs.	EE-2	C-1	A-14
16.30 Hrs.	A-2	D-1	A-15
17.00 Hrs.	A-20	A-6	F-1
17.30 Hrs.	E-1	A-22	A-7
18.00 Hrs.	EE-1	E-3	F-3
18.30 Hrs.	E-4	A-12	A-18
19.00 Hrs.	A-10	A-13	A-19
19.30 Hrs.	E-5	F-2	600E-1
20.00 Hrs.	A-11	A-23	600E-2



AVDA. BULNES 141

12

Informe N°

Ministerio de Hacienda
Ministerio del Trabajo

Bienes Raíces:

Beneficios para la clase media

Con el espíritu de favorecer a la clase media, el gobierno ha propuesto rebajar la tasa impositiva en un 30% al 92,2% de los predios. Por otra parte, las casas que tengan un valor de hasta E° 300.000, pagarán cero de impuesto.

Sólo se han recargado las tasas a un peque-

nisimo número de predios, que son a su vez los más caros.

Una pequeñísima minoría de los propietarios, tres personas de cada mil chilenos, deberán pagar casi un 50% de los ingresos por bienes raíces. Como contrapartida, al 92% de los propietarios, la gran mayoría, pagará tan solo el 19%.

La política del gobierno:

- Defender el ingreso de los trabajadores
- Contener la inflación
- Impuesto a los grupos de altos ingresos y de mayor riqueza

El gobierno popular distingue entre una casa para vivir, una casa de lujo y el negocio de las casas

Table with columns: Marca y Tipo, Año, and Valor. Lists various car models and their values.

Table with columns: Marca y Tipo, Año, and Valor. Lists various car models and their values.

Table with columns: Marca y Tipo, Año, and Valor. Lists various car models and their values.

Table with columns: Marca y Tipo, Año, and Valor. Lists various car models and their values.

Table with columns: Marca y Tipo, Año, and Valor. Lists various car models and their values.

Table with columns: Marca y Tipo, Año, and Valor. Lists various car models and their values.

Table with columns: Marca y Tipo, Año, and Valor. Lists various car models and their values.

Table with columns: Marca y Tipo, Año, and Valor. Lists various car models and their values.

Table with columns: Marca y Tipo, Año, and Valor. Lists various car models and their values.

Table with columns: Marca y Tipo, Año, and Valor. Lists various car models and their values.

Table with columns: Marca y Tipo, Año, and Valor. Lists various car models and their values.

Table with columns: Marca y Tipo, Año, and Valor. Lists various car models and their values.

Table with columns: Marca y Tipo, Año, and Valor. Lists various car models and their values.

Table with columns: Marca y Tipo, Año, and Valor. Lists various car models and their values.

Table with columns: Marca y Tipo, Año, and Valor. Lists various car models and their values.

Table with columns: Marca y Tipo, Año, and Valor. Lists various car models and their values.

Table with columns: Marca y Tipo, Año, and Valor. Lists various car models and their values.

Table with columns: Marca y Tipo, Año, and Valor. Lists various car models and their values.

Table with columns: Marca y Tipo, Año, and Valor. Lists various car models and their values.

Table with multiple columns containing alphanumeric codes and numerical values. The codes appear to be identifiers for various items or categories, and the numbers represent values associated with these codes. The table is organized into several sections, possibly corresponding to different parts of a larger document or system.

Table with multiple columns containing alphanumeric codes and numerical values. This table continues the data from the first table, showing a variety of codes and their corresponding numerical values. The layout is consistent with the first table, suggesting a structured data set.

Table with multiple columns containing alphanumeric codes and numerical values. This table further continues the data, maintaining the same format of codes and numerical values. The data appears to be organized in a systematic manner across the columns.

Table with multiple columns containing alphanumeric codes and numerical values. This table continues the data series, showing a wide range of codes and their associated numerical values. The structure remains consistent with the previous tables.

Table with multiple columns containing alphanumeric codes and numerical values. This table concludes the data series, displaying the final set of codes and numerical values. The overall structure and content are consistent with the rest of the document.

INSTRUCCIONES PARA LLENAR LA SECCION E COLUMNA 'B'
Declaración de rentas para los fines del Impuesto Global Complementario Adicional.

Estos obligados a formular esta declaración de impuesto Global Complementario las personas que se encuentran en los casos enumerados en el Capítulo I de este Suplemento "Personas liberadas de la obligación de presentar declaración del Global Complementario".

CUADRO 1. COLUMNA B. En este cuadro deben individualizarse los bienes raíces no agrícolas que se hayan poseído en el año 1972 en calidad de propietario o usufructuario, socio o cominero. Dichos bienes raíces están sujetos a una Presunción de renta que se calcula sobre su avalúo vigente en el año 1972 y cuyo monto debe anotarse en la última columna "renta que le corresponde".

1) El porcentaje (%) de presunción de renta que debe calcularse sobre el avalúo vigente en el año 1972, es el siguiente según el caso:

(a) Casa habitada permanentemente por su dueño 5%; si el avalúo no excede de E. 381.600. Por la parte del avalúo que sea superior a E. 381.600. 7%.

(b) Otros inmuebles destinados al uso de su propietario o de su familia tales como casas de verano, sitios, errazos, estacionamientos particulares para vehículos, etc. 7%.

No se aplicarán las presunciones de renta indicadas en las letras (a) y (b) a los siguientes bienes raíces:

Viveredas acogidas a la Ley N. 9.135 (Ley Perpetra).

Viveredas adquiridas por intermedio de Quisqueya Previsión, siempre que el saldo de precio sea reajustado y que el avalúo fiscal del año 1972 no haya excedido E. 493.000.

(c) Bienes raíces no agrícolas entregados en arrendamiento u otra forma de uso temporal. Sin embargo, podrá declararse la renta derivada de este tipo de presunción del 7%, siempre que se haya llenado con debida fidelidad, de acuerdo a las normas de Impuestos Internos.

Esta presunción de renta o declaración de renta eléctrica no se aplica exclusivamente en el caso de viviendas acogidas al DFL N. 2 de 1959.

2) Finalmente, cabe aclarar que no se aplicará ninguna de las presunciones de renta indicadas anteriormente en los siguientes casos:

(a) Bienes raíces no agrícolas de propiedad de empleados, obreros, jubilados o pensionados que hayan obtenido como única renta en el año 1972 su sueldo, salario o pensión, y siempre que el avalúo en conjunto de dichos bienes raíces no haya excedido en 1972 de E. 306.000.

(b) Bienes raíces no agrícolas propios del contribuyente desistiendo exclusivamente al giro de su negocio o de su actividad profesional u ocupación lucrativa.

(c) Bienes raíces no agrícolas que formen parte de un patrimonio profesional u ocupación lucrativa.

(d) Bonos y pagaré emitidos por la Caja Central de Ahorros y Prestamos.

(e) Valores hipotecarios de las Asociaciones de Ahorros y Prestamos.

No deben declararse en este cuadro ni en ningún otro los **requistes** comprendidos en las inversiones amparadas detalladas como tampoco los **requistes** de depósitos en cuentas de ahorro de la Corporación de Vivienda (Covivi).

CUADRO 3. Análisis en este cuadro el monto de las participaciones, dividendos u otras asignaciones derivadas por el contribuyente o consorte de sociedades anónimas, sin restar el impuesto a la renta que se hubiera retenido ya que este corresponde deducirlo en el Cuadro 10.

CUADRO 7. Este cuadro está destinado al impuesto al Patrimonio por lo tanto las instrucciones se imputan más adelante.

CUADRO 8. COLUMNA B. En este cuadro se incluyen las rentas externas de Global Complementario, las que deben formar parte de la renta bruta global. Solo para los efectos de aplicar la escala progresiva del impuesto deducido, el monto de las rentas de Global Complementario debe ser agregado al monto de las rentas de los bienes raíces no agrícolas que forman parte de la renta bruta global. En consecuencia, el monto de las rentas de Global Complementario debe ser agregado al monto de las rentas de los bienes raíces no agrícolas que forman parte de la renta bruta global. En consecuencia, el monto de las rentas de Global Complementario debe ser agregado al monto de las rentas de los bienes raíces no agrícolas que forman parte de la renta bruta global.

Las declaraciones que se presenten fuera del plazo incurrirán en multas. Los pagos de las cuotas de impuestos fuera de los plazos fijados devengarán intereses por mora.

VIII. DOCUMENTOS QUE DEBEN COMPANARSE A LAS DECLARACIONES DE RENTA

(1) Los CONTRIBUYENTES DE PRIMERA CATEGORIA OBLIGADOS A LLEVAR CONTABILIDAD COMPLETA deberán acompañar a su declaración de renta una copia del balance general firmado por ellos y por un contador inscrito en el Colegio de Contadores, con su licencia al día, (b) Una copia del inventario en caso de no llevarse el Libro de Inventarios. (c) El detalle de la revalorización del capital propio y de su distribución, y (d) Cualquier otro documento que sea necesario para esclarecer o complementar los datos de la declaración.

(2) LOS CONTRIBUYENTES DE PRIMERA CATEGORIA AUTORIZADOS PARA LLEVAR UN LIBRO DE INGRESOS Y EGRESOS deberán acompañar a su declaración (a) Un resumen de los ingresos y gastos. (b) Una copia del inventario en caso de no llevarse el Libro de Inventarios. (c) El detalle de la revalorización del capital propio y de su distribución (d) Cualquier otro documento que sea necesario para esclarecer o complementar los datos de la declaración.

(3) LOS CONTRIBUYENTES DE PRIMERA CATEGORIA AUTORIZADOS PARA LLEVAR UNA PLANILLA DE INGRESOS Y EGRESOS deberán acompañar a su declaración dicha planilla o copia de ella con su firma.

(4) LOS PROFESIONALES Y OTROS CONTRIBUYENTES QUE NO SEAN SOCIEDADES DE PROFESIONALES QUE ESTÉN AFECTOS AL IMPUESTO DE SEGUNDA CATEGORIA en el caso que no se accion a la presunción de gastos autorizada por el Servicio deberán acompañar (a) Un resumen de sus entradas y gastos mensuales efectivos de acuerdo con el libro de Ingresos y Egresos que deben llevar. Dicho libro deberá estar firmado por el representante legal y por un contador inscrito en el Colegio de Contadores con su licencia al día, (b) Una declaración jurada sobre el impuesto de 2a Categoría que se les hubiere retenido durante el año 1972 con tasa provisional del 3,5% y 0,5%.

(5) Respecto de las SOCIEDADES DE PROFESIONALES a que se refiere el Art 36 N° 3 de la Ley de la Renta, estas deberán acompañar el balance general firmado por el representante legal y por un contador inscrito en el Colegio de Contadores con su licencia al día, (b) Una declaración jurada sobre el impuesto de 2a Categoría que se les hubiere retenido durante el año 1972 con tasa provisional del 6% y 0,9%.

(6) LOS CONTRIBUYENTES AFECTOS AL IMPUESTO ADICIONAL deberán acompañar una declaración jurada por las personas que de este tributo que se les hayan efectuado, además de los documentos que deban presentar en relación con otras rentas que declaren.

(7) LOS EMPLEADOS, OBREROS, JUBILADOS Y MONTEPIADOS que durante el año 1972, además de su sueldo, salario o pensión hayan cobrado otras rentas afectas a global Complementario y que por tal motivo deban presentar dicha declaración, deberán acompañar el CERTIFICADO que obligatoriamente debe otorgarse el Montepío Agrario o Empleados Previdentes en 1972, los documentos por leyes sociales y el número de personas por las cuales se les pago asignación familiar.

ROL UNICO TRIBUTARIO.

Todos los contribuyentes deberán exhibir la cédula del Rol Único Tributario al momento de presentar su declaración de renta. Las personas que no lo hubieren deberán solicitarlo en la Oficina de Impuestos Internos correspondiente a su domicilio.

INSTRUCCIONES PARA LLENAR EL FORMULARIO 2511 (ex 104 y 149) PARA PERSONAS NATURALES

ESTE FORMULARIO DEBE SER UTILIZADO POR LOS CONTRIBUYENTES INDIVIDUALES QUE SE ENCUENTREN AFECTOS A UNO O MAS DE LOS SIGUIENTES TRIBUTOS

CONTRIBUYENTES DE PRIMERA CATEGORIA Agentes de

CONTRIBUYENTES DE PRIMERA CATEGORIA Agentes de

REAJUSTE DEL IMPUESTO

Linea 3 y 4. La renta sobre la cual procede aplicar el impuesto no siempre coincide con la utilidad del balance, puesto que entre las pérdidas pudo haberse anotado gastos o desembolsos que la Ley de la Renta no acepta como tales, o entre las ganancias pueden figurar ingresos o beneficios que la ley no grava con impuestos, o no haberse contabilizado beneficios que constituyen una mayor renta.

Con el objeto de que los contribuyentes ajusten sus declaraciones a las disposiciones de la Ley de la Renta, se ha previsto el espacio necesario en estas líneas para efectuar los agregados y deducciones a la utilidad del balance anotada en la línea 1.

Las siguientes cantidades entre otras, deben agregarse en caso que hayan disminuido la utilidad del balance (a) Los intereses de haberes pertenecientes al empresario, (b) Las remuneraciones por servicios personales del contribuyente y las pagadas a su cónyuge o a sus hijos menores de 18 años, (c) Las expensas de subsistencia del contribuyente y de su familia, (d) Las sumas pagadas por bienes del activo inmovilizado, o por mejoras permanentes que aumenten el valor de dichos bienes y los desembolsos que deben imputarse al costo de los bienes creados, (e) Los desembolsos, gastos o rentas que sean imputados a ganancias de capital, a ingresos, no reportados y castigos, (f) Las amortizaciones y rentas practicadas en exceso a los autorizados por la ley, (g) Otras cantidades cuya deducción no autoriza la ley sobre

SECCION C IMPUESTO CORPORACION DE LA VIVIENDA

Linea 18. Tráslase a esta línea la cantidad de la línea 1 con los agregados y deducciones de las líneas 3 y 4 excluyendo de este monto

REBAJAS AL IMPUESTO DETERMINADO

Linea 10. No procede rebajar las contribuciones de bienes raíces, en los siguientes casos: (a) Cuando no están pagadas; (b) Cuando no corresponden al período o ejercicio de la renta que se declara, (c) Cuando el inmueble no está destinado al giro del negocio, (d) Cuando lo pagado no corresponda a un bien raíz propio.

Si el inmueble estuviera total o parcialmente exento de contribuciones, el contribuyente tiene derecho a rebajar en esta línea el impuesto territorial que se hubiera tenido que pagar de no existir la exención. Linea 11. Deberá acompañarse una declaración jurada del propio contribuyente en que se detalle el nombre y dirección de las personas que le retornen el impuesto de Primera Categoría sobre los intereses y otras rentas que se declaren, indicando el monto de lo retenido.

Si el total de rebajas resulta mayor que el impuesto determinado no anotó ninguna cifra en las líneas que siguen en esta Sección.

REAJUSTE DEL IMPUESTO

Linea 14. Sobre la cantidad de la línea 13 se calculará el reajuste del impuesto, aplicando alguno de los siguientes porcentajes, según sea la forma de pago (a) 81,5% de reajuste, si el contribuyente opta por pagar en una sola cuota la totalidad del impuesto adeudado dentro del plazo legal para presentar la declaración, o (b) 163% de reajuste, si el contribuyente opta por pagar en 3 cuotas el impuesto adeudado.

Estos porcentajes son válidos únicamente respecto de ejercicios de 12 meses finalizados al 31 de diciembre de 1972. Respecto de otros ejercicios, deberá consultarse en las oficinas de Impuestos Internos.

SECCION C IMPUESTO CORPORACION DE LA VIVIENDA

Linea 18. Tráslase a esta línea la cantidad de la línea 1 con los agregados y deducciones de las líneas 3 y 4 excluyendo de este monto

CONTRIBUYENTES DE PRIMERA CATEGORIA Agentes de

REAJUSTE DEL IMPUESTO

Linea 3 y 4. La renta sobre la cual procede aplicar el impuesto no siempre coincide con la utilidad del balance, puesto que entre las pérdidas pudo haberse anotado gastos o desembolsos que la Ley de la Renta no acepta como tales, o entre las ganancias pueden figurar ingresos o beneficios que la ley no grava con impuestos, o no haberse contabilizado beneficios que constituyen una mayor renta.

Con el objeto de que los contribuyentes ajusten sus declaraciones a las disposiciones de la Ley de la Renta, se ha previsto el espacio necesario en estas líneas para efectuar los agregados y deducciones a la utilidad del balance anotada en la línea 1.

Las siguientes cantidades entre otras, deben agregarse en caso que hayan disminuido la utilidad del balance (a) Los intereses de haberes pertenecientes al empresario, (b) Las remuneraciones por servicios personales del contribuyente y las pagadas a su cónyuge o a sus hijos menores de 18 años, (c) Las expensas de subsistencia del contribuyente y de su familia, (d) Las sumas pagadas por bienes del activo inmovilizado, o por mejoras permanentes que aumenten el valor de dichos bienes y los desembolsos que deben imputarse al costo de los bienes creados, (e) Los desembolsos, gastos o rentas que sean imputados a ganancias de capital, a ingresos, no reportados y castigos, (f) Las amortizaciones y rentas practicadas en exceso a los autorizados por la ley, (g) Otras cantidades cuya deducción no autoriza la ley sobre

SECCION C IMPUESTO CORPORACION DE LA VIVIENDA

Linea 18. Tráslase a esta línea la cantidad de la línea 1 con los agregados y deducciones de las líneas 3 y 4 excluyendo de este monto

REBAJAS AL IMPUESTO DETERMINADO

Linea 10. No procede rebajar las contribuciones de bienes raíces, en los siguientes casos: (a) Cuando no están pagadas; (b) Cuando no corresponden al período o ejercicio de la renta que se declara, (c) Cuando el inmueble no está destinado al giro del negocio, (d) Cuando lo pagado no corresponda a un bien raíz propio.

Si el inmueble estuviera total o parcialmente exento de contribuciones, el contribuyente tiene derecho a rebajar en esta línea el impuesto territorial que se hubiera tenido que pagar de no existir la exención. Linea 11. Deberá acompañarse una declaración jurada del propio contribuyente en que se detalle el nombre y dirección de las personas que le retornen el impuesto de Primera Categoría sobre los intereses y otras rentas que se declaren, indicando el monto de lo retenido.

Si el total de rebajas resulta mayor que el impuesto determinado no anotó ninguna cifra en las líneas que siguen en esta Sección.

REAJUSTE DEL IMPUESTO

Linea 14. Sobre la cantidad de la línea 13 se calculará el reajuste del impuesto, aplicando alguno de los siguientes porcentajes, según sea la forma de pago (a) 81,5% de reajuste, si el contribuyente opta por pagar en una sola cuota la totalidad del impuesto adeudado dentro del plazo legal para presentar la declaración, o (b) 163% de reajuste, si el contribuyente opta por pagar en 3 cuotas el impuesto adeudado.

Estos porcentajes son válidos únicamente respecto de ejercicios de 12 meses finalizados al 31 de diciembre de 1972. Respecto de otros ejercicios, deberá consultarse en las oficinas de Impuestos Internos.

SECCION C IMPUESTO CORPORACION DE LA VIVIENDA

Linea 18. Tráslase a esta línea la cantidad de la línea 1 con los agregados y deducciones de las líneas 3 y 4 excluyendo de este monto

CONTRIBUYENTES DE PRIMERA CATEGORIA Agentes de

REAJUSTE DEL IMPUESTO

Linea 3 y 4. La renta sobre la cual procede aplicar el impuesto no siempre coincide con la utilidad del balance, puesto que entre las pérdidas pudo haberse anotado gastos o desembolsos que la Ley de la Renta no acepta como tales, o entre las ganancias pueden figurar ingresos o beneficios que la ley no grava con impuestos, o no haberse contabilizado beneficios que constituyen una mayor renta.

Con el objeto de que los contribuyentes ajusten sus declaraciones a las disposiciones de la Ley de la Renta, se ha previsto el espacio necesario en estas líneas para efectuar los agregados y deducciones a la utilidad del balance anotada en la línea 1.

Las siguientes cantidades entre otras, deben agregarse en caso que hayan disminuido la utilidad del balance (a) Los intereses de haberes pertenecientes al empresario, (b) Las remuneraciones por servicios personales del contribuyente y las pagadas a su cónyuge o a sus hijos menores de 18 años, (c) Las expensas de subsistencia del contribuyente y de su familia, (d) Las sumas pagadas por bienes del activo inmovilizado, o por mejoras permanentes que aumenten el valor de dichos bienes y los desembolsos que deben imputarse al costo de los bienes creados, (e) Los desembolsos, gastos o rentas que sean imputados a ganancias de capital, a ingresos, no reportados y castigos, (f) Las amortizaciones y rentas practicadas en exceso a los autorizados por la ley, (g) Otras cantidades cuya deducción no autoriza la ley sobre

SECCION C IMPUESTO CORPORACION DE LA VIVIENDA

Linea 18. Tráslase a esta línea la cantidad de la línea 1 con los agregados y deducciones de las líneas 3 y 4 excluyendo de este monto

REBAJAS AL IMPUESTO DETERMINADO

Linea 10. No procede rebajar las contribuciones de bienes raíces, en los siguientes casos: (a) Cuando no están pagadas; (b) Cuando no corresponden al período o ejercicio de la renta que se declara, (c) Cuando el inmueble no está destinado al giro del negocio, (d) Cuando lo pagado no corresponda a un bien raíz propio.

Si el inmueble estuviera total o parcialmente exento de contribuciones, el contribuyente tiene derecho a rebajar en esta línea el impuesto territorial que se hubiera tenido que pagar de no existir la exención. Linea 11. Deberá acompañarse una declaración jurada del propio contribuyente en que se detalle el nombre y dirección de las personas que le retornen el impuesto de Primera Categoría sobre los intereses y otras rentas que se declaren, indicando el monto de lo retenido.

Si el total de rebajas resulta mayor que el impuesto determinado no anotó ninguna cifra en las líneas que siguen en esta Sección.

REAJUSTE DEL IMPUESTO

Linea 14. Sobre la cantidad de la línea 13 se calculará el reajuste del impuesto, aplicando alguno de los siguientes porcentajes, según sea la forma de pago (a) 81,5% de reajuste, si el contribuyente opta por pagar en una sola cuota la totalidad del impuesto adeudado dentro del plazo legal para presentar la declaración, o (b) 163% de reajuste, si el contribuyente opta por pagar en 3 cuotas el impuesto adeudado.

Estos porcentajes son válidos únicamente respecto de ejercicios de 12 meses finalizados al 31 de diciembre de 1972. Respecto de otros ejercicios, deberá consultarse en las oficinas de Impuestos Internos.

SECCION C IMPUESTO CORPORACION DE LA VIVIENDA

Linea 18. Tráslase a esta línea la cantidad de la línea 1 con los agregados y deducciones de las líneas 3 y 4 excluyendo de este monto

