

diario
magazine
para toda
la semana

la nación dominical

una voz y una idea al servicio de Chile

PRECIO

Semana	E ^c 15.
Aéreo a Provincias	E ^c 20.
Domingo	E ^c 20.
Aéreo a Provincias	E ^c 25.

Santiago, Domingo 5 de Agosto de 1973

Año LVI - N°20.322

Confirmado por los tribunales competentes:

LA DERECHA ASESINO AL EDEGAN!

El 4 de agosto de 1818, bajo la Presidencia de Bernardo O'Higgins, y siendo Ministro de Marina el General José Ignacio Zenteno, se fundó en Valparaíso la Escuela Naval, que en un comienzo se denominó "Academia de Guardiamarinas", siendo su primer director el Mayor de Artillería Graduado, Francisco Díaz. Estos gallardos muchachos que vemos desfilando hoy, mantienen el orgu-

llo y la gloria de los que fundaron la República, y serán puntales de nuestra democracia. Al cumplir sus 155 años, la Escuela Naval, como informamos en esta edición dominical, se encuentra en un envidiable pie de disciplina y organización, que la convierte en ejemplo para instituciones similares de otros países.

● Mario Rojas Zegers confesó su participación en el operativo. Patria y Libertad, Comando Rolando Matus y "El Mercurio" metidos hasta el cuello. Cinco se fugaron del país por Pudahuel utilizando documentación confeccionada con anterioridad.

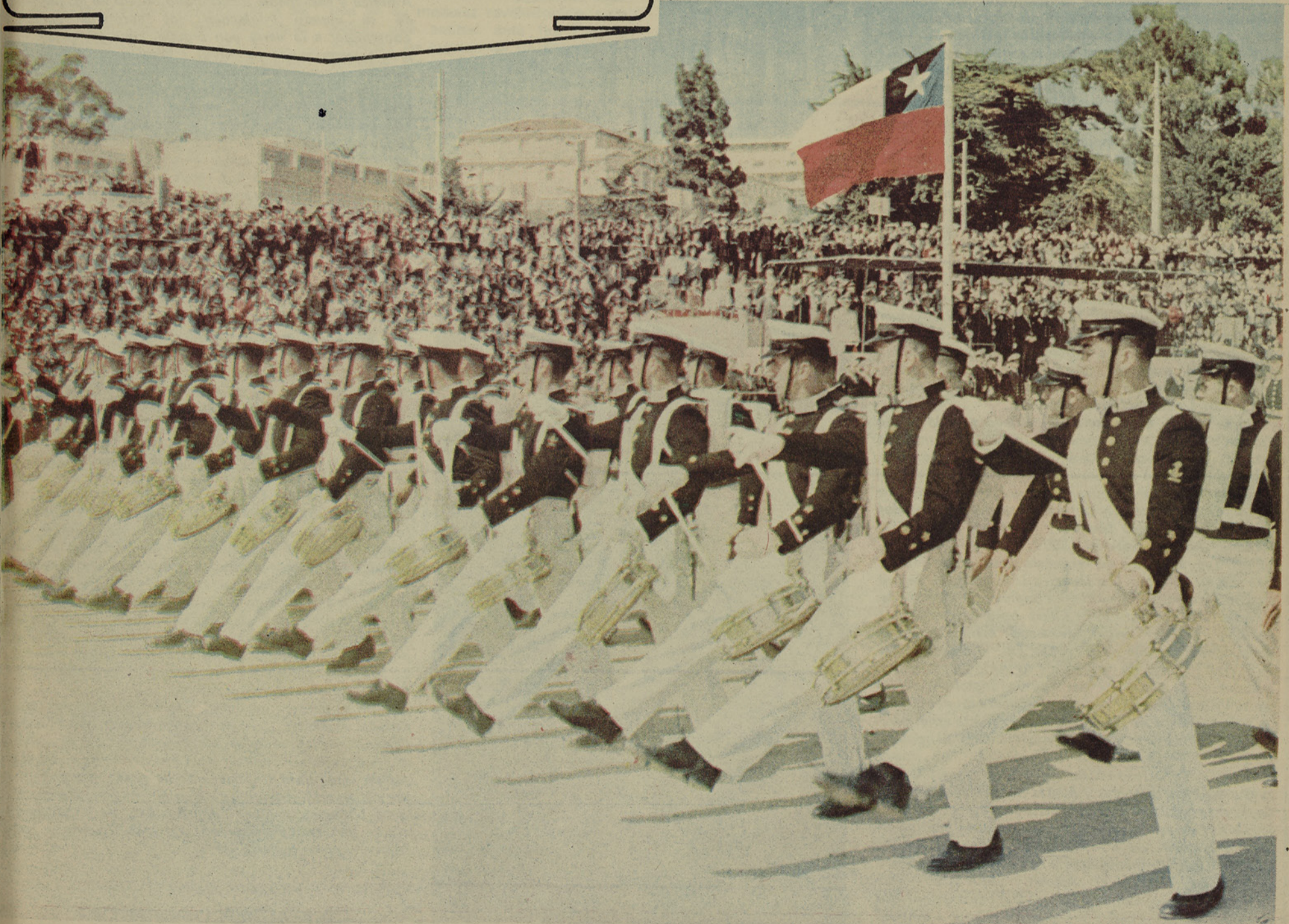

De Arica a Magallanes

¡CHILE... CHILE! NO HAY OTRO GRITO

El encuentro entre chilenos y peruanos comienza a las 13.30 horas, en el Centenario de Montevideo.

IMPLICACIONES DEL PACTO ANDINO

LA INTEGRACION: todos de acuerdo en tocar el timbre.

PARA COMPRENDER EL ROL que los científicos sociales y políticos atribuyen al Pacto Andino hoy, es necesario situarse en un mirador que permita visualizar el panorama latinoamericano y, particularmente, el de Chile. Y esto dentro de un contexto internacional que involucre aspectos tan controvertibles como la crisis monetaria mundial, la cesación del fuego en Vietnam, la alineación estratégica de los países árabes— sin olvidarnos del petróleo, la elección argentina y la posición geopolítica del Brasil dentro del grupo Latinoamericano, en virtud de las grandes inversiones y planes de desarrollo que modifican el equilibrio de los centros de poder Continental.

EL TERREMOTO VERDE Y SUS AUREOS VINCULOS.

Una de las más significativas circunstancias está determinada por la crisis del dólar y del sistema monetario internacional, que configura un nuevo cuadro destinado a repercutir en todas las operaciones de crédito internacional, en las balanzas de pagos y en los criterios que deberán orientar todas las políticas económicas regionales dentro del nuevo esquema que se perfila a corto plazo y que deberá necesariamente derivarse de la próxima reunión de Bretton Woods. En ella, después de ser acusado EE.UU. de haber caído en la posición de "desequilibrio fundamental", por no haber logrado mantener la paridad sobre tasas no superiores o inferiores a un uno por ciento sobre el valor de la onza de oro fijada en 1944, en 35 dólares la onza y que hoy llega a 122 dólares la onza, obligará a los 120 países pactarios a buscar un nuevo mecanismo financiero que permita reconstruir el sistema monetario Internacional. Tal decisión está destinada a producir grandes quebrantos a los EE.UU. que sin dudas, verá debilitarse toda la base de sustentación de su economía, y los obligará a adoptar algunas medidas destinadas a resguardar su propio equilibrio económico. Entre ellas se perfila una restricción de los créditos internacionales a mediano o largo plazo para cubrirse de la devaluación de los retornos, en razón de su propia inflación interna, cuyos índices acusadores señalan que pueden fluctuar entre un 12 y un 18 por ciento anual, a pesar de las medidas impuestas por Nixon de fijación de precios políticos. Como los propios exportadores norteamericanos, ya no tienen mucha fe en la estabilidad del dólar prefieren negociar en monedas duras como el Yen, el Marco Alemán y el Franco Suizo, se perfila la posibilidad de que los propios EE.UU., para asegurar un retorno estable de sus créditos, esté pensando en pactar operaciones sobre la base de la paridad del oro vigente en el cierre. De adoptarse esta medida estaría destinada a producir un verdadero terremoto económico en las Naciones de menor desarrollo especialmente a los países dependientes, donde la tasa de inflación es más alta y producirá verdaderos cuellos de botella en los sistemas de pago. Para entender esto es fácil situarse en la posición de un deudor que solicita un crédito pactado sobre la paridad del precio del quintal de trigo vigente, lo invierte, hace su utilidad y que en el momento de pagar se encuentra con nuevos valores reajustados que no puede amortizar, proroga su deuda la que se hace acumulativa y creciente con los reajustes más las tasas de interés penal.

Confirman esta aseveración las reuniones recientemente celebradas bajo los auspicios del CED (Comité para el Desarrollo), recientemente en Washington, en la que participaron más de 500 economistas internacionales que recomiendan e insisten en la búsqueda de un puente entre la ayuda adicional y su "vínculo" con el papel oro. Su incidencia en la reforma del Sistema Monetario Internacional se juzga eminente.

EL ORO NEGRO Y SUS VELEIDADES.

Otra de las causas que se vienen a sumar a los factores críticos que afectan a la Nación del Norte son la inquietante crisis energética que se perfila para la década ya que se detecta que la Energía Nuclear, durante este lapso, no cubrirá más allá de un 7 por ciento de las exigencias copando sólo las necesidades del crecimiento del sector y, por otra parte, según lo señalan los informes de la Organización de Cooperación y Desarrollo, integrada por 24 países, la demanda de petróleo prácticamente duplicará sus necesidades en la década debiendo llegar a un consumo del orden de 3 mil millones de toneladas en 1980 por parte de Europa Occidental, Japón, Australia y América del

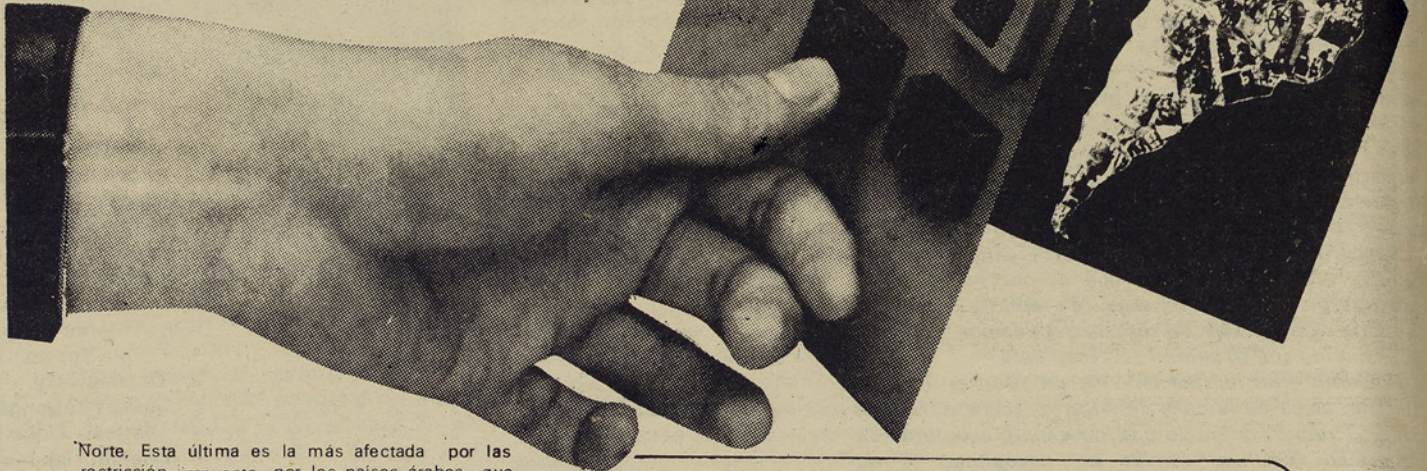

Norte. Esta última es la más afectada por la restricción impuesta por los países árabes que producen dos tercios del consumo mundial.

La muerte del sistema de Bretton Woods permite conjeturar la posibilidad de que el polo económico Mundial puede desplazarse hacia otra área que recoja los frutos de la experiencia económica Norteamericana y, en este nuevo polo, América Latina y el Grupo Andino, pueden jugar un papel preponderante en el equilibrio económico mundial. Entre los actuales indicadores que delatan las nuevas perspectivas de América Latina pueden señalarse la incorporación de Ecuador en la carrera petrolífera, con las consiguientes implicaciones y el auge experimentado por el Boom Brasileño, que en los cinco últimos años ha duplicado sus exportaciones al Mercado Común Europeo y que de 600 millones de dólares alcanzan a 1.200 millones de dólares en el presente año, superando así a los propios EE.UU. en su volumen de exportaciones al MCE. Cabe añadir que las propias inversiones norteamericanas en América Latina se han duplicado en la última década, alcanzando ya una cifra que bordea los 16.000 millones de dólares, siendo los sectores más beneficiados con los aumentos de colocaciones los petrolíferos, mineros y manufactureros.

Entre los factores dignos de ponderarse cabe destacar la extraordinaria expansión alcanzada por la industria petroquímica argentina, que está llamada a jugar una notable influencia dentro del pacto de Cartagena. Programa actualmente la Argentina la integración de sus complejos petroquímicos con las refinerías de petróleo, estableciendo la prioridad de las Refinerías de La Plata y Campana para la elaboración de materias primas a partir de nafta.

Gran parte de estas iniciativas están concentradas en YPF, Fabricaciones Militares y Petroquímica General Mosconi, que totalizan inversiones del orden de 200 millones de dólares. Que las Naciones del grupo andino buscan una solución colectiva a sus propios problemas quedó evidenciado en la reciente reunión del Gatt, celebrada en Ginebra a fines de julio pasado, en que cinco países del Grupo, más Cuba, se marginaron y no aceptaron los criterios de comercialización referentes al trato para sus exportaciones propuesto por las grandes Potencias.

TENSIONES DEL CRECIMIENTO.

Claro que todo no es una taza de leche y se suscitan algunos problemas como los derivados de la Planta de acrílico nitrilo asignada a Perú y manejado por el Consorcio Bayer, que ha fijado precios políticos a las fibras casi un ciento por ciento más altas que las negociadas en los mercados mundiales y que afecta los intereses de Chile, o como los suscitados con Bolivia en relación al propio Perú y la acusación hecha por Venezuela de incumplimiento de los acuerdos derivados del Convenio Automotriz planteado por la Cámara de la Industria Venezolana automotriz (CIVA), también contra el Perú, en que se acusa de haber pasado por encima de los acuerdos de Cartagena en la disposición porcentual de las producciones. Pero todas estas divergencias propias de la infancia del tratado, tienden a superarse. El mejor testimonio son las cuantiosas inversiones que se programan en el área como es la construcción del Complejo Siderúrgico para montar una planta de capacidad 900.000 toneladas de acero y laminados en la

Los cancilleres, reunidos en Lima, afanosamente buscan una fórmula de unidad sub-regional. Un proceso en el que deben participar grandes y chicos, de todos los sectores del Nuevo Mundo.

La Unidad continental debe generarse en el corazón y en el cerebro de los niños.

Importante misión compete a los maestros: enseñar a desaprender la historia, para aprender pluralismo ideológico continental.

Por EDUARDO FRENK



HASTA LOS JUGUETES REGIONALES pueden colaborar en los planes de integración.

DEBEMOS SALVAR LA MARINA MERCANTE

por JORGE WITKER
(Abogado de la
Compañía Chilena de
Navegación
Interoceánica).

Los cambios estructurales iniciados en Chile con la llegada del Gobierno Popular, se han reflejado en todos los ámbitos de la formación social chilena.

Uno de los cambios cualitativos más importantes se está dando en el hasta ayer dependiente comercio exterior chileno, el que seguía a la par una línea unilateral e inconveniente a los intereses nacionales, y subordinado a los intereses del imperialismo.

En materia de Marina Mercante, ésta se mantenía en un estado de franca estagnación y muchas veces sirviendo de pantalla a voraces intereses privados, tanto foráneos como chilenos.

Dos o tres monopolios navieros eran los dueños absolutos del transporte chileno, relegando a un plano muy subalterno a la Empresa Marítima del Estado, creada por el D.F.L. 327 de 1960, la que estructuralmente nace sin agresividad y como un soporte a la actividad privada del transporte marítimo. En todo caso, cualquier intento de poner a la Empresa Estatal al servicio de los intereses nacionales, tenía como limitante la composición social de los funcionarios que en su inmensa mayoría estaban vinculados por relaciones de clase a los sectores monopolistas de la época.

El Gobierno Popular ha enfrentado con decisión la tarea de usar como palanca de desarrollo a la Marina Mercante chilena, sector que en el año 1972 debió cubrir más de 250.000.000 de dólares, por concepto de fletes, seguros y transportes. Lo primero que emergió en este campo fue la elaboración de un plan de desarrollo y una distribución planificada de las líneas regulares de fletes que en este momento existen en Chile. Junto a ello, la incorporación de la Compañía Chilena de Navegación Interoceánica al Área Social en julio de 1972 y la progresiva adquisición de alrededor del 42% de las acciones de la Compañía Sudamericana de Vapores, factor vital y esencial para terminar con toda una fuga de divisas que han minado las posibilidades de capitalizar y desarrollar una flota mercante chilena, capaz de absorber totalmente este sector de servicios, estratégicos para un desarrollo independiente de nuestra economía.

REPARTO RACIONAL DE LOS FLETES

En la distribución de fletes se ha actuado partiendo de la realidad. Se ha entregado a la privada Cia. Sudamericana, la línea que cubre los fletes del norte de Europa y el Golfo de México y Estados Unidos; a la Cia. Chilena de Navegación Interoceánica, única empresa naviera del Área Social, la línea de ALALC (Brasil-Perú) y la línea al Oriente, que incluye a Japón y China Popular; y a la empresa Marítima del Estado, el tráfico al Mediterráneo y Mar Negro.

Este sólo reparto nacional del transporte chileno, ha permitido descubrir una serie de factores colaterales que inciden en el lucro ilícito por parte de empresarios privados inescrupulosos, los que no han trepidado en "vender" la bandera nacional, recibiendo entradas confidenciales, por el sólo hecho de no extender una línea a determinado punto, o no hacer llegar un buque con bandera nacional a algún puerto extranjero. Todo ello en relación con la teórica reserva del 50% de la carga chilena que la Ley 12.041 deja a los

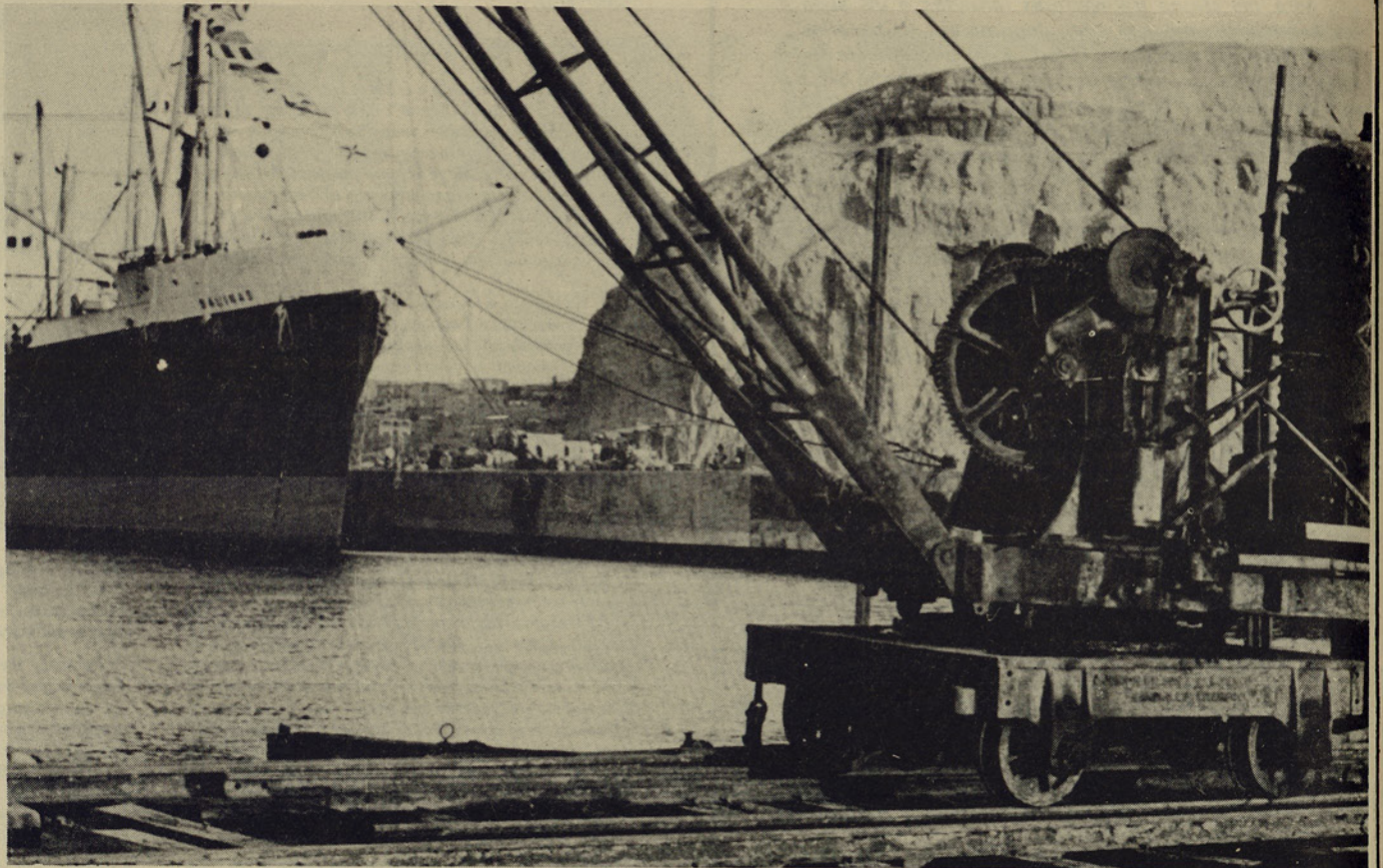

buques de bandera nacional. Las presiones, "habilitaciones" y demás prácticas imperialistas han sido los factores que han influido de manera decisiva en los "demócratas y nacionalistas" que hasta ayer dominaban este sector de la economía nacional.

Todo esto ha sido alterado de raíz por el Gobierno Popular, pues se han trazado esas tres líneas regulares, poniendo ante todo los intereses de Chile y sus proyecciones que tienden a diversificar al máximo nuestras relaciones comerciales y económicas con todos los países. Si ello había ocurrido con los empresarios privados a niveles internacionales del transporte marítimo, la situación no es menos favorable para los países en desarrollo. Las llamadas conferencias de fletes, voraces monopolios de armadores extranjeros, practican la más descarada discriminación para con los países socialistas o para aquéllos como Chile, Perú y otros, que intentan rescatar el transporte marítimo para sus pueblos. La fijación de tarifas es la herramienta a través de la cual legalizan sus suculentas entradas y muchas veces hemos visto a empresarios chilenos aceptar sumisamente sus decisiones en materias que afectan directamente al interés nacional. Por ejemplo, la Sudamericana de Vapores prefirió someterse a la tarifa de conferencia para transportar cobre chileno antes de considerar los intereses nacionales. Chile, en esa oportunidad, encontró una tarifa más ventajosa en un país socialista que en una propia empresa privada chilena. Esa es la forma de actuar de los actuales propietarios de Sudamericana, núcleo que aún desgraciadamente permanece en manos de los "pirañas" y sin que el gobierno adopte una decisión definitiva en cuanto a su incorporación al área social.

CENTRALIZANDO EL TRANSPORTE

Todas estas medidas han culminado en una antigua aspiración de los sectores progresistas del sector naviero chileno.

No. Nos referimos a la creación de SOMAR-CHILE, empresa estatal, que integra departamentos de Empremar, Interoceánica, que además de unificar sus agencias a lo largo del litoral chileno, se apronta a "centralizar, planificar y distribuir la demanda de transporte marítimo de nuestro comercio exterior". Esta sociedad era una verdadera necesidad para racionalizar y utilizar al máximo la capacidad de carga de nuestras naves, como también las que descoordinadamente las empresas estatales y del área social se ven en la necesidad de arrendar en el mercado internacional.

Hasta hoy no era extraño encontrar en una misma empresa el arriendo de una nave sólo para traer de Europa una determinada materia prima, desentendiéndose del destino de ese buque luego de recibir el producto. Paralelo a ello, esa misma empresa a través de su Departamento de Exportaciones arrendaba otro buque para trasladar productos de exportación a Europa actuando absolutamente dependiente del Departamento de Importaciones. En esos casos, ambos fletes son sumamente altos, por cuanto los armadores cobran el tramo en lastre con enorme perjuicio para los intereses nacionales.

Por otra parte la negociación misma de contratar naves en el mercado internacional supone el pago de cuantiosas comisiones a corredores que operan en Chile y en el extranjero, los que obtienen elevadas ganancias en dólares que muchas veces no ingresan al país.

SOMAR-CHILE, pretende terminar con toda esta anomalía que cuesta millones de dólares a Chile. Para ello, intenta organizar planificadamente todo el transporte marítimo chileno, programar sus envíos, exigiendo a todas las empresas fiscales y del Área Social un plan de importación y exportación semestral y con ello lograr una rebaja nacional en los fletes, y de paso terminar con los brokers o corredores que ope-

ran en Chile, al amparo de la desorganización y descoordinación de la empresa del Estado.

ATOCHAMIENTO PERJUDICIAL

Simultáneamente esta situación de anarquía en transportes trae aparejados el arribo en iguales fechas de gran número de barcos, ocasionando la ya tradicional congestión y atochamiento portuario, con graves e irreversibles pérdidas de divisas para el país. Un solo dato para demostrar este aserto: un día de demora de un buque arrendado en el puerto de Valparaíso significa al país una pérdida de US\$ 4.000 diarios.

Es por ello que se hace indispensable que las diversas empresas estatales comiencen a elaborar sus planes a fin de poder dar a SOMAR-CHILE el rol que el Gobierno Popular a través de la Subsecretaría de Transportes asigna a esta empresa destinada a higienizar y depurar este vital sector de presiones y corrupciones del pasado.

Por otra parte está en plena vigencia el Decreto Supremo del Ministerio de Obras Públicas y Transportes N° 409, que imperativamente obliga a todos los funcionarios que manejan importaciones y exportaciones para canalizar el transporte a través de Empremar, quien a su vez ha delegado en SOMAR-CHILE esta facultad.

Por último, conviene señalar la amplia participación que los trabajadores navieros tienen en SOMAR-CHILE. Su Consejo Directivo está compuesto paritariamente por cuatro representantes del Gobierno y cuatro de los trabajadores. Este hecho, coincidente con el avance de los trabajadores en todos los niveles de la actividad nacional, es la expresión concreta de cómo el Gobierno Popular está enfrentando una verdadera nueva política para el transporte marítimo chileno, poniendo en primer lugar el interés nacional y consolidando de paso el poder del Estado en este estratégico sector.

AVALUO

Table with 3 columns: ID, Name/Address, and Value. Includes entries like 'Pedro Maurens S. Antártica 4766' and 'Hortensia Gómez Hernández. Antártica 4792'.

Table with 3 columns: ID, Name/Address, and Value. Includes entries like 'Incobari Ltda. Vargas S. 716' and 'Ximena Jofre Aguirre. Progreso 7488'.

Table with 3 columns: ID, Name/Address, and Value. Includes entries like 'Ester Altamirano de Vial. Chacra El Campanario' and 'Jorge Zavala Zavala. San Martín 3426'.

Vertical text on the right margin, possibly a page number or reference, including 'ES' at the top.

BASES DEL REMATE: Mínimo para la subasta... El precio se pagará: a) Reconocido... b) Saldo al contado dentro de...

Declaración del Presidente Allende:

" EL GABINETE SIGUE EN PLENAS FUNCIONES "

No hay Ministros renunciados ni dimisionarios

EL PRESIDENTE de la República, Dr. Salvador Allende, por intermedio de la Secretaría General de Gobierno, formuló a las 13 horas de ayer la siguiente declaración:

"Ante las afirmaciones de prensa y radio que dan al Gabinete Ministerial como si estuviera renunciado, declaro que cité ayer, a las 18 horas, a los Secretarios de Estado para analizar extensamente la situación creada en el país a raíz del paro subversivo de los transportistas y tomar las medidas necesarias para impedir su prolongación y poner atajo a la acción terrorista que han desatado.

Terminado el análisis en referencia, el Ministro del Interior manifestó que creía

interpretar a sus colegas al expresarme que yo dispusiera en cualquier momento de sus cargos.

Agradecí esta actitud de deferencia, pero les hice presente a los Ministros que la designación ministerial o petición de renuncia era exclusiva atribución presidencial y que, por cierto, si circunstancias políticas me llevaran a cambiar el Gabinete, sería el Presidente el que plantearía el problema a los Ministros.

Por lo tanto, no hay Ministros renunciados, ni dimisionarios, y el Gabinete sigue en plenas funciones."

Salvador Allende Gossens, Presidente de la República"

Dijo la CUT:

PARO DE CAMIONEROS BUSCA CREAR EL CAOS

Pide cancelar personería jurídica a organizaciones de transportistas antipatriotas.

Además, solicita que se impulse la requisición de camiones.

Respaldo amplio para Subsecretario de Transportes, Jaime Faivovich.

PROVOCAR EL CAOS económico y social y abrirle camino al golpismo, es lo que persigue en el fondo el paro de los camioneros, según estimó la Central Unica de Trabajadores, la que ante esto exige que el Gobierno adopte drásticas medidas contra las organizaciones que cobijan a los empresarios reaccionarios, que fracasado el "tancazo" del 29 de junio pasado, ahora han intensificado su ofensiva fascista contra el régimen constitucional.

En declaración entregada ayer, la CUT señala que Vilarín y los suyos tratan de montar una operación similar a la de octubre del año pasado, para lo cual han paralizado en gran medida el transporte terrestre, la movilización colectiva en provincias y a parte de los taxistas. Además, se presiona a los Colegios Profesionales para que entren en el plan golpista. "Dichas operaciones, señala la declaración, encuentran ubicación en el plan que el golpista Canales presentó al país hace algunos días en su desvarío, que pretende establecer en nuestra Patria el crimen y la barbarie nazi".

La CUT expresó que a su juicio este no es un conflicto económico social, sino que persigue consumir el caos en Chile. Para ello utiliza métodos que incluyen el terror armado, atentados y sabotajes dinamiteros.

"A este respecto —dice la declaración— la CUT señala al Gobierno: a) Cancelar la personería jurídica a las organizaciones de transportistas sediciosos y negarles autorizaciones que les permita operar; b) Impulsar la requisición de camiones y demás implementos que incluyen en el paro antipatriota; c) Entregar nuevos vehículos solamente a los transportistas patriotas, que han respondido al paro con su trabajo en beneficio del pueblo".

También declara el estado de "Alerta General", respalda las medidas de requisición del Subsecretario de Transportes, Jaime Faivovich y anuncia que impulsará las siguientes ideas: a) Vigilancia masiva de los puntos importantes de vías férreas, oleoductos, caminos, puentes y accesos a las ciudades, a fin de evitar atentados y sabotajes. En esta tarea corresponde un importante papel a todos los trabajadores del campo; b) Protección de masas, participando los trabajadores organizadamente, con las fuerzas del Orden en la protección de buses, microbuses, camiones y convoyes, para evitar ataques y atentados realizados por comandos operativos fascistas; c) Protección de terminales de micros, ubicando en cada terminal grupos de trabajadores que ayuden a evitar provocaciones y ataques; d) Voluntarios de la Patria. La CUT, junto a pobladores, estudiantes y demás fuerzas patrióticas, colaborará en todas las tareas de carga y descarga, organizando las Brigadas de Voluntarios de la Patria.

Señaló luego que es necesario reforzar y poner en actividad permanente la organización de los Comités de Protección y Vigilancia en las industrias, servicio de utilidad pública, predios agrícolas, minas, estaciones de ferrocarriles, etc.

Finalmente la CUT hizo un llamado a todos los chilenos patriotas a movilizar y evitar la guerra civil en nuestro país, así como a participar en la gran movilización masiva del jueves 9 de agosto, a las 17 horas, paralizando a las 15 horas. Con esta concentración se pondrá en evidencia la fuerza y decisión del pueblo de combatir al fascismo en cualquier terreno.

OBJETIVIDAD "MERCURIAL"

Tan pronto como se supo oficialmente en círculos allegados a la empresa "El Mercurio", que los detenidos por el crimen político que conternó al país el 27 de julio eran de derecha, los ejecutivos ordenaron retirar de la primera página una gigantesca información con pruebas irrefutables de que los asesinos del Edecán Araya pertenecían a la ultra izquierda.

La objetiva información "mercurial" había confeccionado prolijamente unos documentos, cuyos facsimiles iban a demostrar en forma irrefutable que el detenido José Luis Riquelme Bascuñán pertenecía al MIR y que en uno de sus bolsillos se le había encontrado una libreta con direcciones de personas, entre las cuales estaba anotada recientemente la del notable marino asesinado por "Patria y Libertad".

Caja de Previsión de Empleados Particulares

Jubilaciones conforme al Art. 22, de la Ley N° 17.365

permite hacer presente que encontrándose vigentes sin plazo de cumplimiento, las disposiciones del Art. 22 de la Ley N° 17.365 publicada el 6 de octubre de 1970, tienen vigencia a partir de la vigencia de esta Ley, tomandose en cuenta aquellos imponentes o eximientes de esta Caja, que con anterioridad al 8 de noviembre de 1964 tenían 35 años de servicios computables y 65 años de edad cumplidos, siendo ambos requisitos relativos.

La pensión se devengará a contar desde el 1 de octubre de 1970 y su monto será igual al sueldo vital escala a) del Art. 10 de la Ley N° 17.365.

Lo que establece el Decreto N° 247 del 29 de octubre de 1972, la calidad de jubilado deberá constar en este documento, o en su defecto podrá ser comprobado por los interesados, mediante la presentación de algún

antecedente en que conste el reconocimiento de tal hecho por esta Caja.

Los servicios prestados antes del 8 de noviembre de 1952, serán certificados mediante documento extendido por la Institución, computándose también los de otros organismos de Previsión, debidamente comprobados, siempre y cuando ellos no hayan sido considerados para obtener otra jubilación. No será inconveniente para el reconocimiento a que nos referimos, el que se hayan girado los fondos respectivos.

Mayores informaciones y las solicitudes necesarias, recibirán todos los interesados afectados, que las soliciten en nuestras Oficinas de Informaciones o de Tramitación de Pensiones ubicadas en nuestra central de Huérfanos N° 1270, como así mismo de las Oficinas respectivas de nuestras Sucursales de Provincia.



LUIS MORALES ABARZUA
VICEPRESIDENTE EJECUTIVO

PANORAMA POLITICO ARGENTINO

BUENOS AIRES (UPI). La designación del candidato presidencial por el Congreso Justicialista que se realizará hoy no constituirá sorpresa para nadie, pues en ese acto quedará automáticamente iniciada la campaña electoral para la tercera presidencia de Juan D. Perón.

El suspenso en torno al congreso partidario, cuya iniciación está fijada para las tres P. M. (10.00 GMT), en el Teatro Cervantes de esta capital, estará referido a la persona que ocupará el egundo lugar de la fórmula acompañando al septuagenario ex presidente.

El gobierno convocó a elecciones para el 23 de septiembre venidero, con el propósito de permitir a Perón presentar su candidatura, que a juicio de los observadores políticos no tendrá dificultades en imponerse por abrumador margen.

Hace apenas seis meses, Perón de 77 años, designó como candidato del Justicialismo a Héctor J. Cámpora, quien triunfó obteniendo casi el 50 por ciento de los votos emitidos el 11 de marzo.

Cámpora que sólo gobernó durante 49 días dimitió el 15 de julio, diciendo que las elecciones de marzo no consultaron la voluntad del pueblo porque se vedó a Perón la presentación de su candidatura, debido a que no fijó su residencia en la Argentina, a partir de agosto del año anterior.

HEREDERO

Con la victoria electoral de Perón virtualmente asegurada, la selección del vicepresidente "heredero" es crucial.

Fuentes políticas dijeron poco después de la renuncia de Cámpora, que Peron proyectaba pedir al jefe de la Unión Cívica Radical (UCR), la segunda

Duarte, fue designada candidata vicepresidencial en 1951, pero declinó la nominación.

Isabel Perón, de 40 años, es nombrada candidata por el Congreso Justicialista, también ella podría renunciar según la tradición iniciada por Evita, dando tiempo al líder a decidirse por quien cuenta realmente con su preferencia.

Perón se entrevistó ayer con dirigentes de cuatro partidos centristas pertenecientes al grupo interpartidario "La Hora del Pueblo", formado durante el Gobierno Militar para promover el retorno al sistema institucional.

Desde que Perón retornó al país el 20 de junio al término de 18 años de exilio, puso especial énfasis en la cooperación del peronismo con otros partidos políticos.

PLAZO

Los miembros del congreso peronista podrían también votar en favor de conceder a Perón manos libres en la selección del candidato vicepresidencial. El plazo para la oficialización de las fórmulas vencerá el 24 de agosto.

Sólo un partido de extrema izquierda, el socialista de los trabajadores, que obtuvo menos del uno por ciento de los 12 millones de votos emitidos en marzo, ha designado a su candidato

presidencial, Juan Carlos Coral, el mismo que en esa elección encabezó la fórmula partidaria.

UN MILITAR

En medios políticos se especula la posibilidad de que Perón designe a un militar como compañero de fórmula.

Los militares derrocaron a Perón en septiembre de 1955, con el apoyo de fuertes núcleos civiles, los vencedores mantuvieron al peronismo basado en el poderoso movimiento sindical, al margen de toda actividad política abierta, y sólo el año pasado esa interdicción fue levantada.

El Presidente, Teniente General Alejandro Lanusse, admitiendo la necesidad de lograr la paz política para superar el estancamiento económico convocó a elecciones permitiendo la participación de los peronistas, pero manifestó inequívocamente su oposición a ese sector político.

Lanusse y una decena de otros generales antiperonistas, pasaron a retiro cuando Cámpora asumió el gobierno.

LA VIOLENCIA

BUENOS AIRES (AFP). El Presidente provisional argentino Raúl Lastiri, afirmó que el gobierno hará uso de todos los medios a su alcance para evitar los actos de violencia en el país.

Así lo declaró a periodistas dinamarqueses que lo entrevistaron en su despacho de Casa de Gobierno y cuyas manifestaciones serán difundidas por la radio y la televisión europea.

Añadió Lastiri que el pueblo argentino desea y necesita la paz y que las autoridades tienen la obligación de proporcionársela.

Expresó luego que en la campaña electoral para los próximos comicios presidenciales, del 23 de

septiembre próximo "todos los partidos en igualdad de condiciones van a tener para expresar sus ideas".

"Inclusive dijo, dentro del orden y la ley del Comunistas, que aunque no haya presentación oficial, podrá claramente su participación".

Acerca de la política internacional afirmó que el Presidente Lastiri dijo que será sin dudas reales y durante los gobiernos (1945-1955) propios para Presidente Juan Peron. Es decir "que el pueblo tenga el gobierno que el pueblo quiera".

"Nosotros, acotó, no queremos, no a solucionar que ningún gobierno de ningún país pretenda o cercano nos exija a nosotros la forma que el pueblo argentino quiere".

Finalmente expresó su fe en el futuro, al sincero porque afirmó: "el pueblo consagrará en su voluntad de que sea el General Perón y sus destinos".

américa latina

fuerza política, Ricardo Balbin, que lo acompañe en una fórmula de unidad nacional.

Ambos políticos que se enfrentaron enconadamente como candidatos presidenciales en las elecciones de 1951, se reunieron dos veces esta semana, pero negaron haber discutido el tema de la candidatura vicepresidencial. Durante su segunda presidencia, iniciada en 1952 Perón hizo encarcelar a Balbin por 257 días.

EVITA E ISABEL

Carteles fijados en toda la ciudad de Buenos Aires proclaman "La elección del pueblo", Isabel Martínez de Perón, tercera esposa del ex Presidente como aspirante a integrar el binomio.

La legendaria segunda esposa de Perón, Eva

ELECCIONES EN LAS ANTILLAS HOLANDEAS

LA HAYA (EFE). La coalición en el poder presidida por Ronchi Isa renovó en las elecciones del viernes su mandato por un nuevo período en las Antillas Holandesas.

Las Antillas que dependen en gran parte de la metrópoli, se hallan ante la encrucijada de su independencia. La Shell-Royal holandesa construyó una moderna y gran refinería, donde se elabora gran parte del petróleo venezolano y que junto a la industria petroquímica da empleo a un 20 por ciento de la población.

Junto al petróleo, es importante su producción de fosfatos ácidos, alrededor de 100.000 toneladas al año, y el turismo.

Su superficie total es de 261.849 kilómetros cuadrados, poblados por 213.000 personas en las numerosas pequeñas islas, que forman dos grupos, el de las islas de Leeward (Curacao, Aruba y Bonaire) y las islas Windward (San Martín, San Eustaquio y Saba) con Willemstad como capital.

El 90 por ciento de la población es negra o mulata, el 82 por ciento católicos y los jóvenes constituyen el 58 por ciento. Sus mayores problemas de población son el alto índice de natalidad y la falta de puestos de trabajo.



NO HACE COLA, PERO... LO HAGEN LES

Ese personaje que no hace colas y "se arregla pagando más" para conseguir lo que necesita, todos lo conocemos.

Se cree muy inteligente y le gusta darse importancia. Es el que dice: "no tengo tiempo que andar perdiendo en las colas".

Nadie dice que las colas sean agradables, pero mucho peor es la especulación. ¡Recuerde: lo que a Ud. le ofrecen a precios de mercado negro, el revendedor lo compró a precios oficiales! La diferencia, sencillamente se la están robando a Usted...

Si cada uno compra en su barrio lo que necesita y donde corresponde, las colas se acortan, disminuyen las molestias y los especuladores se quedarán sin clientela.

¡Cuando Ud. colabora con DINAC, colabora con Chile y Ud. mismo!



SERVICIO NACIONAL DE SALUD
DIRECCION GENERAL

PROPUESTAS PUBLICAS

HOSPITAL SAN JUAN DE DIOS

Llámase a Propuestas Públicas por las Obras de Reparación y Normalización de las dependencias correspondientes a la Posta Infantil, Consultorio Externo, Servicios Administrativos y Laboratorios del Hospital San Juan de Dios, ubicado en el ex-local de la Escuela de Agronomía (Quinta Normal).

Los interesados deberán retirar los antecedentes respectivos de lunes a viernes de 9 a 12.30 y de 14.30 a 17.30 en las oficinas del Subdepartamento de Arquitectura, Ahumada 236, 7º piso.

Sólo podrán presentarse los contratistas inscritos en el respectivo Registro de este Subdepartamento y aquellos contratistas interesados que a la fecha, no cumplan este requisito dispondrán hasta 5 días con anterioridad a la fecha de apertura de la propuesta para hacerlo.

Para mayores antecedentes se ruega dirigirse a las oficinas indicadas.

DIRECTOR GENERAL DE SALUD

CRITICA SITUACION EN HOSPITALES ITALIANOS

rec
Mo
Juz
dec
con
Bie
197
197
Bar
rem
RO
8-
11-
11-1
11-1
11-1
11-1
22-
22-
22-
22-
22-
23-
32-
32-
32-
32-
34-
37-
42-
42-2
45-
47-
50-2
51-2
52-
54-2
54-2
54-3
62-
66-
66-2
68-
70-1
73-
74-1
76-2
77-
78-
87-
88-
88-1
88-2
88-3
88-4
88-6
88-7
93-
93-1
93-1b
94-2
94-2
95-
96-
96-1
96-2
96-3
97-
97-1
102-
102-1
102-2
102-3
102-4
102-5
102-6
102-7
102-8
103-
104-
107-2
110-1
112-
112-2
117-
120-
122-
127-
127-
127-
127-
128-
128-
132-
132-
132-
136

(AFP).— El Presidente de la Federación de los Hospitales italianos pidió hoy una acción urgente del gobierno para evitar que se produzca un plazo una parálisis de los establecimientos hospitalarios.

La situación es muy grave", dijo el Presidente, Lanni, "los médicos, subrayó, proveedores, por

lo que muchos de ellos se hallan al borde de la bancarrota".

un incremento total de salarios evaluado en 230.000 millones

EUROPA

Las conversaciones para el nuevo contrato de trabajo del personal de los hospitales, médicos y enfermeras, que se iniciaron hace siete meses, tienden a

de lirios por año (unos 375 millones de dólares).

Las diversas cajas de la Seguridad Social tenían que haber pagado a los hospitales, antes

del pasado 31 de julio, tres billones de lirios (unos 4.875 millones de dólares).

La crisis de los hospitales italianos alcanza actualmente el límite del "ridículo" concluyó el Presidente Lanni.

En Italia los enfermos, que a veces deben esperar tres meses antes de poder ser hospitalizados, no pagan directamente a los hospitales. Pero las cajas de Seguridad Social que financian estos gastos se hallan en déficit y no pueden cumplir sus obligaciones.

En el curso del período 1968-72, el promedio de hospitalizaciones aumentó en un once por ciento y su duración en un cuatro por ciento.

En este mismo período de tiempo, el costo de una jornada de hospital pasó de 7.664 lirios en 1968 a 17.500 en 1972.

En numerosos hospitales los ingresos que no presentan carácter urgente son limitados.

En una reunión celebrada el sábado pasado, entre el gobierno y los sindicatos, se estudió ampliamente el problema de la renovación del contrato de

trabajo de los médicos hospitalarios.

El gobierno garantizó a los sindicatos que se adoptarían medidas urgentes para terminar con esta crisis.

DETENIDOS PRESUNTOS

AUTORES DE SECUESTRO EN SAN MARINO

FLORENCIA (EFE).— Cuatro conocidos delincuentes de origen sardo han sido detenidos por la policía italiana, en relación con el secuestro del doctor Italo Rossini y su hija Rossella, en la noche del 28 de junio, en la República de San Marino.

Durante quince días la policía y los carabinieri han seguido diversas pistas sobre el primer secuestro de la historia de la pequeña República de San Marino, en relación con un grupo de delincuentes sardos, que desde hace tiempo se encuentran "establecidos" en las regiones de Toscana y Romagna, en el centro del país.

En el curso de una operación policial llevada a cabo simultáneamente en cuatro ciudades —Barberino de Mugello, San Karno, Mercato Saraceno y Forlì— los cuatro presuntos autores del secuestro, percibieron cerca de doscientos cincuenta millones de lirios (416.000 dólares), según las últimas cifras facilitadas por los allegados a las víctimas.

Se trata de personas relacionadas con un grupo de malhechores, especialistas en secuestros y robos, cuya identidad las autoridades judiciales no han revelado por el momento. Parece ser que se habían instalado en esa zona del centro de Italia, como pastores, pero que, en realidad, se dedicaban a continuar una carrera delictiva iniciada tiempo atrás en la propia Isla de Cerdeña. Se ha

podido averiguar que entre los cuatro detenidos se encuentran dos hermanos y otros dos hombres que eran amigos de éstos, aunque viviesen en diversas localidades.

Recluidos en la prisión de San Benedetto, en Arezzo, los cuatro presuntos secuestradores están siendo interrogados desde las últimas horas de ayer por el juez de instrucción, quien parece ser tiene pruebas convincentes de su culpabilidad directa o indirecta en el secuestro del doctor Rossini y su hija, quienes permanecieron en manos de sus 4 secuestradores durante dieciséis días, y fueron puestos en libertad el pasado 15 de julio.

En medios autorizados se subraya que estas detenciones están relacionadas con la de Salvatore Antonio Pigozzi, el 16 de julio en Istioia y con la búsqueda de otros dos bandidos sardos, Piero Ghisu, de 21 años, y Roberto Masetti, implicados en otros delitos y en fuga desde hace varios meses.

Pigozzi, originario de la región de Nuoro, es considerado presunto responsable del secuestro de dos personas, el 3 de abril de 1971, en la localidad de Arzachena, en la Isla de Cerdeña. Otras ocho personas tomaron al parecer en este secuestro, que concluyó con un violento tiroteo entre los bandidos y la fuerza pública, al ser localizados éstos en una zona montañosa.

Quando sus hijos tengan frío acuérdesese de Vilarín S.A.C. y sus camioneros.

Están en huelga porque el área social tiene camiones... pero en Chile faltan 6.000 camiones para transporte.

Están en huelga porque dicen que les faltan repuestos, pero Chile, en 1973, ha gastado 30 millones de dólares en repuestos.

Están en huelga porque quieren ganar más, pero en 1971, se pagaba E° 1.000 por tonelada y en 1973, se paga E° 3.000 por tonelada.

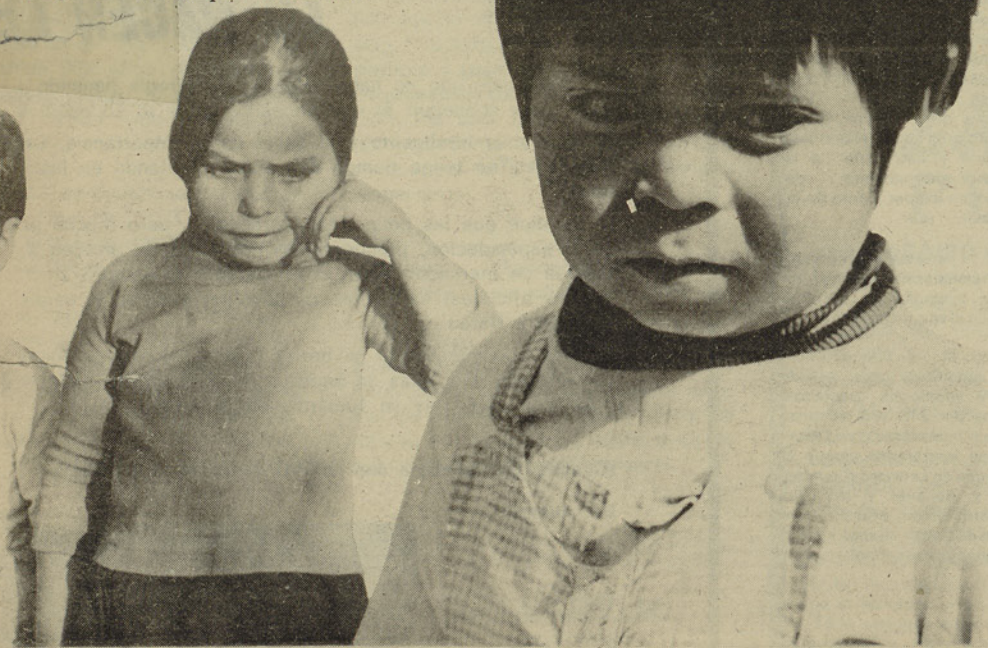

EMPRESA NACIONAL DE COMPUTACION E INFORMATICA LTDA.

ECOM

NECESITA

COMPRADOR: Estudios secundarios completos, 3 años de experiencia en adquisiciones, abastecimientos y/o comercio exterior.

CONTADOR AUDITOR: Para banco de Postulantes. Mínimo 2 años de experiencia en trabajos contables.

LOS INTERESADOS ENVIAR SU CURRICULUM VITAE Y 3 FOTOGRAFIAS, HASTA EL 17 DEL ACTUAL, A "APER", CASILLA N° 14796, CORREO 21. STGO.

PARA SUS OFICINAS EN CONCEPCION NECESITA

DACTILOGRAFA: Licencia Secundaria.

Dactilografía al tacto.
CONTADOR AUDITOR. Experiencia 2 años en trabajos contables.

EGRESADOS DE INGENIERIA CIVIL O COMERCIAL. Para formarlos en Análisis de Sistemas en Concepción.

ENVIAR SU CURRICULUM VITAE MANUSCRITO, INDICANDO PRETENSIONES DE SUELDO Y 3 FOTOGRAFIAS TAMAÑO CARNET, A ECOM. CASILLA 40— C. Concepción, HASTA EL 15 DEL ACTUAL.

Se clausura esta tarde: **CONSEJO NACIONAL DEL P. R.**



Anselmo Sule, Presidente Nacional del Partido Radical, y los dirigentes máximos de esa colectividad de Gobierno, en la sesión inaugural del Consejo Nacional del P. R., iniciada ayer en Santiago, y que se clausura esta tarde.

Con la asistencia de más de ciento veinte delegados de todo el país, los parlamentarios y los miembros del Comité Ejecutivo Nacional (CEN), se inició ayer en Santiago el Consejo Nacional del Partido Radical, segundo evento de esta naturaleza que realiza esa colectividad de la Unidad Popular en lo que va corrido del año.

La sesión inaugural se inició pasadas las 10.30 horas de ayer, y fue presidida por el Presidente Nacional del Partido Radical, Senador Anselmo Sule. En la oportunidad se dio a conocer a los delegados de los Consejos Regionales y Provinciales del país, una detallada información de la situación política actual, las asonadas fascistas destinadas a provocar un clima propicio para el golpe de estado y la situación económica.

Las reuniones continuaron desarrollándose por la tarde, con un análisis del Plan de Emergencia y los puntos contemplados en él para paliar los problemas de carácter económico que afectan al país y que en gran parte han sido provocados por el boicot del imperialismo norteamericano y las maniobras de la Derecha chilena.

COMISIONES

Las comisiones de trabajo del Consejo Nacional del Partido Radical iniciaron ayer la discusión de diferentes materias políticas, de organización interna y la participación que le corresponde al partido y a sus militantes desarrollar dentro de los nuevos organismos creados recientemente, entre ellos los Cordones Industriales.

El Consejo Nacional se clausurará esta tarde en una sesión plenaria donde se redactarán los acuerdos a que se llegó en torno a la discusión del temario, como asimismo la fecha y sede de la próxima Convención Nacional Ordinaria de esa colectividad.

IZQUIERDA CRISTIANA ANALIZA SITUACION POLITICA NACIONAL

- Los Encargados Regionales de todo el país se encuentran en Santiago estudiando la posición del Partido frente a las asonadas fascistas.
- A mediados de este mes se realizará el Encuentro Universitario Nacional de la Izquierda Cristiana en Valparaíso.

Ayer se inició en Santiago la reunión de la Dirección Nacional de la Izquierda Cristiana organizada por el máximo organismo de esa colectividad política. Al evento concurren los encargados regionales de todo el país y en él se analiza la situación política por la que atraviesa Chile en este momento, para fijar la posición de la I. C. frente a las asonadas golpistas que se advierten en contra del Gobierno Popular.

Nacional Juvenil de la Izquierda Cristiana. Esta reunión se efectuará en Valparaíso. De acuerdo a informaciones entregadas, por dirigentes juveniles de la I. C., el evento había sido postergado luego del abortado cuartelazo del 29 de junio pasado, pero "hoy más que nunca los jóvenes universitarios del Partido están dispuestos a asumir las tareas que el proceso les imponga a fin de asegurar que éste siga adelante".

ENCUENTRO UNIVERSITARIO

Entre los días 10 y 12 de agosto en curso se realizará el Encuentro Nacional Universitario convocado por la Comisión

Las organizaciones regionales juveniles se encuentran actualmente elaborando los informes y las conclusiones que presentarán en el Encuentro Nacional Universitario y que serán sometidos a la discusión de los participantes.

En el evento se analizarán las políticas seguidas por los militantes en el frente estudiantil y se fijarán las nuevas pautas de acción, tratando de hacer realidad el lema de la Juventud Estudiante de la Izquierda Cristiana: "Que las fábricas sean universidades y que las universidades sean fábricas".

HOMENAJE A KIM IL SUNG.

Celebrando los 20 años de existencia de la República Popular Democrática de Corea, la Izquierda Cristiana, rindió un

homenaje al Presidente Kim Il Sung, en un acto en que se destacó el espíritu combativo del pueblo coreano que ha sabido llevar adelante su proceso revolucionario con valentía y decisión. Al homenaje concurre el Embajador de la República Popular Democrática de Corea. Por otra parte la Comisión Política de la Izquierda Cristiana envió una carta a Kim Il Sung, en donde destaca la proposición hecha por el líder coreano en el sentido de ir a la unificación política de su Patria, considerando este hecho como un importante paso que destaca la combatividad de ese pueblo asiático.

FASCISTAS DE PROVIDENCIA AMENAZAN A DIRIGENTES JAP

Los vecinos progresistas del sector Providencia, han organizado varias JAP con el objeto de solucionar los problemas de abastecimiento en forma racional. La organización que se han dado ha estado otorgando excelentes resultados, los que ha causado la desesperación de los reaccionarios de Los Leones, Providencia, Tobalaba y otras calles del aristocrático barrio, quienes en la mañana de ayer lanzaron panfletos y volantes amenazando a aquellos que se inscriben en las JAP y lanzando insultos al Gobierno Popular.

En uno de los volantes se lee textualmente "Guerra a muerte a las JAP. El que se inscriba en ellas quedará marcado en nuestra comunidad vecinal como traidor y lo señalaremos públicamente como tal.

Los volantes están firmados por los directores de todas las Juntas de Vecinos de Providencia.

Vecinos de esa comuna, que denunciaron el hecho a LA NACION, señalaron que pese a las amenazas de los derechistas reaccionarios y al peligro de agresión que corren por parte de los grupúsculos fascistas que tienen su centro de operaciones en dicho sector, continuarán en su política de organización de las Juntas de Abastecimiento y Precios, como una forma de acabar con el mercado negro que es una de las mejores armas esgrimidas por la reacción en contra del Gobierno Popular.

SOLICITUD DE RECORRIDO

Línea Interprovincial de Transportes (LIT) Intervenido está solicitando ante la Subsecretaría de Transportes la legalización del recorrido Santiago, Illapel, Salamanca y Vice-versa.

Se hace la presente publicación a conformidad en lo dispuesto en el artículo 8º del Decreto Supremo N° 106.

MAESTRA (O) DE COCINA PARA CASINO Necesita

EMPRESA DEL AREA MIXTA UBICADA EN MAIPU

Requisitos: —Curso de manipuladora o experiencia como maestra.

TRES AUXILIARES DE COCINA con experiencia en el ramo.

Presentarse en **Avda. Las Américas N° 1022, Cerrillos. De 9.00 a 17.00 horas.**

JUNTA NACIONAL JARDINES INFANTILES LLAMASE A PROPUESTA PUBLICA POR LO SIGUIENTE:

108.500	Cajas Lápidos de Cera de 12 unidades c.u.
101.500	Cajas Lápidos de Colores de 12 unidades c.u.
63.700	Cajas Lápidos Faber N 2 de 12 unidades c.u.
122.500	Cajas Plasticina
85.400	Cajas Frascos de Tempera
242.350	Acuarelas de 12 colores c.u.
700	Cajas Tiza Blanca
1.050	Cajas Tiza de Color
10.850	Cajas Pinceles N 8
21.350	Cuadernos Croquis
1.050	Resmas Hojas Oficio Roneo Clase A
809.550	Pliegos Papel Carátula
40.600	Pliegos Papel Lustre
40.600	Pliegos Cartulina Blanca
72.100	Libros de Lámina
700	Libros Pre-Lectura
700	Libros Pre-Escritura
700	Libros Pre-Cálculos
7.000	Monos de Goma
14.000	Pelotas de Goma
10.850	Baldes Plásticos de 25 cms.
10.850	Palas Plásticas de 25 cms.
2.100	Panderetas
35.000	Globos
7.000	Sonajeros de Cuna
5.250	Cascabeles
8.750	Muñecas de Trapo
42.350	Tijeras de Punta Roma
42.350	Agujas de Punta Roma
8.050	Metros de Cordel
32.500	Litros de Goma para pegar
10.500	Kilos Tierra de Color diferentes colores
115.500	Kilos de Greda

RETIRO DE ANTECEDENTES EN ELIODO RO YANEZ N° 1910 SECCION ADQUISICIONES, 2° Piso, SANTIAGO.

**14.500 TONS.
DE TRIGO PARA
MELIPILLA**

Con una flota de 70 camiones comenzó en la noche de ayer la descarga y transporte de una partida de 14.500 toneladas de trigo llegadas a bordo del carguero "Lago Rihue" al Puerto de San Antonio. El producto está siendo trasladado a los molinos Somopan y "San José" de Melipilla.

La labor se está llevando a cabo en una faena combinada de camiones, cuyos dueños pertenecen a la Confederación de dueños de camiones que preside León Vilarín que no adhirieron al paro, y Ferrocarriles del Estado.

Se informó que el trabajo se realiza normalmente, aunque con dificultades para el transporte en los caminos a raíz de atentados que afortunadamente no han dejado víctimas.

**DJAKARTA
SE ACERCA**

42

**FASCISTAS
NO
DESCANSAN**



Señor
OSCAR WAISS B.

Agustinas 1269
stgo

La ultra derecha continúa ejerciendo presión sobre los diarios de izquierda, mediante el envío de sobres conteniendo un volante con la sugestiva frase: "DJAKARTA SE ACERCA". Ayer fue enviado el volante N° 42 a nuestro Director, Oscar Waiss en un sobre manuscrito dirigido a nuestras oficinas de Agustinas 1269.

**EMPRESA DEL AREA SOCIAL UBICADA
EN PUENTE ALTO, NECESITA:
ESPECIALISTA PARA KARDEX
VALORIZADO DE MATERIALES**

REQUISITOS:
—TITULO DE CONTADOR
—EXPERIENCIA DE 5 AÑOS EN CARGO SIMILAR
ESCRIBIR A:
—DEPTO. De Relaciones Industriales, enviando antecedentes y pretensiones de sueldo
CÁSILLA 56- PUENTE ALTO

**Máquina
COMPOSER
IBM**

Importante Empresa
necesita arrendar
máquina

COMPOSER IBM,
con la unidad
completa o la máquina
Composer sola.

Ofertas por escrito a

RELACIONES-PUBLICAS,
HUERFANOS 1189,
5º Piso, Santiago

**ahora
han masacrado
un comandante
mañana
puede ser Ud.**

LA HUELGA ANTIPATRIOTICA de los transportistas es la culpable de la falta de combustibles que se registra actualmente en el país y no se puede culpar de ello al Gobierno, que mantiene fuertes stocks de gasolina, parafina, petróleo diesel, petróleo para industrias y gas licuado,

GOBIERNO NO ES CULPABLE DE FALTA DE COMBUSTIBLES

pero sin poder hacerlos llegar a los usuarios debido a la falta de transporte. Así lo señaló el

Ministro de Minería, Pedro Felipe Ramírez, al dirigirse por cadena de emisoras al país.

Dijo el Secretario de Estado que en la provincia de Santiago, de 165 camiones que se dedican

a estas tareas, apenas 73 lo están haciendo actualmente, o sea, menos de la mitad. Igual cosa se

registra en las provincias, habiendo en algunas de ellas no más del 10 por ciento de los camiones que hacen este transporte.

Por tal razón, dijo Ramírez, es totalmente falsa la ola de rumores que han alentado la prensa y radio emisoras, en el sentido que las actuales condiciones se deben a que el Gobierno no mantiene un stock suficiente para un abastecimiento normal. Tal es así -dijo- que la menor entrega de la gasolina, provocada por la falta de camiones, para llevar ésta desde las plantas a las bombas bencineras, está provocando rápidamente el lleno de los estanques en los terminales, en los oleoductos y en las propias refinerías, a tal punto, que hemos tenido que tomar una decisión de exportar 25 000 metros cúbicos de gasolina, pues de otra manera tendríamos que paralizar el trabajo de las refinerías.

Denunció, además el Ministro, que el 40 por ciento de los camiones del país se encuentran en servicio, pero que éstos son víctimas de atentados con armas de fuego, asaltos a los choferes, aparte que en el país se han registrado atentados a los oleoductos y una campaña de amedrentamiento.

Sin embargo, dijo Ramírez, con el esfuerzo patriótico y revolucionario de los trabajadores de ENAP, empresas distribuidoras y bombas bencineras, asimismo de los Voluntarios de la Juventud y la colaboración de las Fuerzas Armadas y Carabineros, se ha logrado dar el abastecimiento necesario para que puedan seguir funcionando las industrias, la locomoción colectiva y los servicios esenciales. Además se toman las medidas necesarias para que no falte el gas licuado y la parafina.

Pese a todo, señaló finalmente, mientras los transportistas no depongan su actitud de huelga, la población seguirá teniendo problemas con el abastecimiento por lo que llamó a los trabajadores, pobladores, juventud, dueños de casa, a rechazar la actividad golpista de los empresarios y a desarrollar iniciativas para impedir su intención de parar el país.

EL MAR un desafío ahora!



PRIMERA FERIA DEL MAR

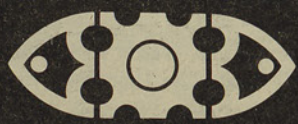

en VALPARAISO, frente al Estadio Playa Ancha

CORFO - I. Municipalidad de Valparaíso

CITAN

A

SOCIOS

DE

"SOCODI

LTDA."

DIRECTIVA del Comando de Defensa de afiliados a las Financieras "SOCODI LTDA". llama a una importante reunión que se realizará el próximo miércoles 8 de agosto a las 18.00 horas en la Sala Plenaria N° 2 del edificio "Gabriela Mistral", ex UNCTAD.

En esta oportunidad se dará cuenta a las bases sobre las últimas diligencias realizadas para favorecer a los 30 mil asociados que ha realizado el Comité.

Asistirá a esta asamblea, especialmente invitado el Director de Dirinco, Patricio Palma y otras autoridades de ese organismo que han buscado una solución al problema.



Mario Rojas detenidos, que comando q Edecan.

"P" 8

UN COMA bertad, qu balazos la ma dente de la Re

La infor Director Gene que el caso gencias pend

Joignant permito dar asesino

Hasta el Zegers, quien por el sector Carlos Antuna el crimen

Joignant, Guillermo Ruiz, Guille "El Willy", J Campos, Ca fue el que disp "El mé

vestigacione servicios ba Escuela Téc

En el mom implicados, s so hasta el impedir sus in

Tambien s actividades c durante el ar rede del m Hermogenes

Hernan Ro expreso que uceden en e este caso lo extension bas

Dijo el F RIQUELME INC

"El deteni Riquelme incomunicado aclaren total hechos y la presuntamente cabido en e anoche el F Montagna Be conferencia de en la Fiscalía de Avenida E permanecia c incomunicado Rojas Zegers, u tes del coma "Patria y Li madrugada de julio asesino Arturo Araya P

Cuando se consistia la Riquelme, el "por presunta maltrato de de las Fuer

respuesta que del Canal 13 poner en boc

Investigac Joignant, qu Riquelme es

Sporting Club

Domingo 5 de Agosto de 1973

1a. CARRERA. 1.400 metros. A las 12.00 horas. 3 años. No Ganadores (1a. Cuádruple N° 1).

Debuta	1	Billeteon	56	M. Alarcón	8
8	2	Hippie	56	S. Leal	11
Debuta	3	Bonellillo	56	J. Maira	6
9	4	Clamoreo	56	M. Pardo	4
9-7	5	Nice Guy	56	O. Escobar	10
4-6	6	Balín	56	V. Cáceres	5
11	7	El Carrizo	56	D. Ahumada	7
5-4	8	El Cuatro	56	J. González	14
10	9	El Nene	56	P. Cardoza	1
Reap.	10	Fullero	56	E. Romero	3
Reap.	11	Periquito	56	E. Guajardo	12
Debuta	12	Pircunche	56	R. Ahumada	9
3-2	13	Silverio	56	N. Matta	2
Reap.	14	Teniers	56	J. Sepúlveda	13

Corrales: 1 con 2; 4 con 5, y 10 con 11

2a. CARRERA. 1.400 metros. A las 12.40 horas. 3 años. No Ganadores (2a. Cuádruple N° 1).

Reap.	1	Bonitinha	53	J. Maira	8
3-9	2	Marie Rose	53	J. Herrera	11
Debuta	3	Brenda	53	E. Alarcón	6
2-4	4	Pichanga	53	M. Matta	4
5-2	5	Doña Paula	53	V. Cáceres	10
5-5	6	Estación	53	N. N.	5
5-6	7	Gimena	53	D. Ahumada	7
9-13	8	La Chiva	53	A. Marchant	1
5	9	Miss Cukita	53	J. González	3
12	10	Pezuola	53	N. N.	12
Debuta	11	Timbirimba	53	M. Pardo	9
Debuta	12	Titanida	53	S. Leal	2
12	13	Tranquera	53	H. Barraza	13

Corrales: 1 con 2 y 3 con 4

3a. CARRERA. 1.400 metros. A las 13.15 horas. 4 años y más. No ganadores (3a. Cuádruple N° 1).

11	1	Queen Floré	56	V. Cáceres	8
9-10	2	Paolita Andrea	55	D. Ahumada	11
11-11	3	Vicky	55	S. Arellano	6
0	4	El Flaco Silba	53	J. González	4
0	5	Semanal	54	O. Escobar	10
2-2	6	Trasmallo	54	P. Cardoza	5
3	7	Yumeuf	53	E. Alarcón	7
12	8	Avenella	50	A. Marchant	1
4-2	9	Constantina	50	J. Herrera	3
9	10	Melinda	50	M. Matta	12
8-3	11	Primitiva	50	R. Ahumada	9
0	12	Sanabria	50	H. Barraza	2

Corral: 3 con 4

Pronósticos de la Prensa Sporting Club

	LA NACION	EL ENSAYO	LA HIPICA	JOHN TIMBA	SE GANA Y SE PIERDE	EL VIÑAMARINO
1	Silverio El Cuatro Dalin	Silverio Dalin Nice Guy	Silverio El Cuatro Dalin	Silverio Dalin Hippie	El Cuatro Silverio Nice Guy	Dalin Silverio El Cuatro
2	Doña Paula Pichanga Gimena	Doña Paula Pichanga Gimena	Doña Paula Pichanga Estación	Doña Paula Gimena Estación	Pichanga Gimena Doña Paula	Doña Paula Marie Rose Miss Cukita
3	Trasmallo Constantina Yussuf	Trasmallo Constantina Yussuf	Constantina Trasmallo Yussuf	Trasmallo Constantina Primitiva	Constantina Trasmallo Yussuf	Trasmallo Yussuf Constantina
4	Churrasquita Consiglia-Versátil	R. de Oro Versátil Zuleika	Churrasquita Versátil R. de Oro	R. de Oro Versátil Consiglia	R. de Oro Versátil Churrasquita	R. de Oro Versátil Consiglia
5	Pan Air Roulette Pilar Ankar	Roulette P. Ankar Miss Verito	Otra Más Roulette Pan Air	Disney Girl Otra Más P. Ankar	Otra Más Roulette Quenic	Disney Girl Otra Más Miss Verito
6	Postulado Módulo	Postulado Tetrao Módulo	Módulo Postulado Tetrao	Tetrao Postulado Mal Recuerdo	Mal Recuerdo Tetrao Postulado	Tetrao Postulado Módulo
7	Gigli Hamelin Spadavecchia	Lamparazo Gigli Pirquinera	Gigli Hamelin Carabaya	Pirquinera Hamelin Gigli	Carabaya Pirquinera Gigli	Gigli Spadavecchia Hamelin
8	Albuferca Longuimay Miss July	Albuferca T. Bramador Preacher	Preacher Albuferca T. Bramador	Miss July T. Bramador Mon Espoir	Albuferca Miss July Preacher	Albuferca T. Bramador Longuimay
9	Mayor Gran Heraldo Ganador	Mayor Rommel Gran Heraldo	Gran Heraldo Mayor Rommel	Gran Heraldo Mayor Yasnay	Mayor Gran Heraldo Ganador	Mayor Rommel Gran Heraldo

4a. CARRERA. 1.400 metros. A las 13.55 horas. 3 años. Ganadores (4a. Cuádruple N° 1).

1	1	Reina de Oro	56	J. González	8
2-1	2	Churrasquita	53	V. Cáceres	11
1	3	Consiglia	53	L. Carvajal	6
Reap.	4	Cristalina	53	J. Maira	4
9ch	5	Danielle	53	O. Escobar	10
8	6	Ebony	53	M. Pardo	5
Rea.	7	Lucita	53	S. Leal	7
1	8	Versátil	53	E. Guajardo	1
4-8	9	Pincoya	53	R. Ahumada	3
Reap	10	Platilla	53	J. Herrera	9
4	11	Zuleika	53	N. N.	2

Corrales: 7 con 8; y 9 con 10 y 11

QUINTA CARRERA. 1.400 metros A las 14.40 horas 5° serie Ind 7-16 (1° Cuádruple N° 2)

3-1	1	Tunita	57	E. Romero	8
2	2	Disney Girl	53	S. Leal	11
5-11	3	New Year	53	J. Sepúlveda	6
2	4	Otra Más	53	A. Marchant	4
2-3	5	Pilar Ankar	53	J. Herrera	10
9-7	6	Holgazán	52	D. Ahumada	5
Reap	7	Mating	52	C. Escobar	7
4	8	Miss Verito	52	V. Cáceres	14
4	9	Cátula	51	R. Ahumada	1
1	10	Roulette	50	L. Carvajal	3
11-5	11	Conciliadora	51	J. González	12
4	12	Quende	51	M. Barraza	9
3	13	Pan Air	48	E. Alarcón	2
4-4	14	Tabolango	49	J. Beiza	13



CAJA DE PREVISION DE LOS CARABINEROS

REVALORIZACION DE PENSIONES

Se pone en conocimiento de los señores Pensionados y beneficiarios de montepío afectos a la Ley N° 15.386, Revalorización de Pensiones, que para el reajuste de este beneficio por el período de octubre de 1973 a septiembre de 1974 deberán presentar la declaración jurada que dicha Ley exige como requisito previo para la percepción del referido aumento.

Los varones mayores de 65 años de edad, las mujeres mayores de 55 años y los menores de 21 años, están liberados de presentar este documento.

Los formularios de declaración jurada están a disposición de los interesados en la Oficina de Informaciones y Partes del Edificio Sede de la Institución para los imponentes que se pagan en Santiago, en las Agencias de Valparaíso y Concepción para los que se cancelan en dichas ciudades y en las respectivas Sucursales del Banco del Estado, para quienes perciben sus pagos en dichas Agencias.

El plazo de recepción de estas declaraciones vence el 30 de septiembre de 1973.

VICEPRESIDENTE EJECUTIVO

SEXTA CARRERA. 1.400 metros A las 15.15 horas Especial

1-1	1	Tetrao	63	J. Maira	8
4-6	2	Manzanero	54	C. Escobar	6
3-2	3	Módulo	51	R. Ahumada	4
2-3	4	Postulado	51	A. Marchant	5
8-4	5	Arrojo	48	J. Herrera	7
3-4	6	Cañonazo	48	G. Pinto	1
Reaparece	7	Mal Recuerdo	48	J. González	3
2-3	8	Tough Guy	48	L. Carvajal	2

SEPTIMA CARRERA. 1.400 metros A las 16.00 horas 6° serie Ind 0-7 (2° Cuádruple N° 2)

8-13	1	Half Day	55	E. Guajardo	8
11	2	Castalia	54	L. Carvajal	11
0	3	Coronel	54	M. Pardo	6
1-10	4	Portuguesa	54	O. Escobar	4
Reaparece	5	Capeto	54	N. N.	10
1	6	Gigli	53	S. Leal	5
11	7	Lamparazo	53	P. Hernández	7
10	8	Villancio	52	D. Ahumada	14
9	9	Escape Libre	51	V. Cáceres	1
6-3	10	Hamelin	51	J. Herrera	3
3-6	11	Pirquinero	51	A. Marchant	12
4	12	Spadavecchia	51	M. Matta	9
0	13	Zeppelin	51	J. Sepúlveda	2
5-4	14	Carabaya	49	J. Beiza	13

OCTAVA CARRERA. 1.400 metros A las 16.45 horas 2° serie Ind 29/41 (3a. Cuádruple N° 2)

4-5	1	Yagan	52	E. Romero	8
2	2	Longuimay	58	P. Cardoza	11
9	3	Bramera	55	J. Maira	6
Reaparece	4	Plátano	54	R. Ahumada	4
4-3	5	Prescher	54	O. Escobar	10
Reaparece	6	Batúrro	52	E. Guajardo	5
1-2	7	Albuferca	51	L. Carvajal	7
7Ch	8	Miss July	49	V. Cáceres	1
2-8	9	Mon Espoir	49	A. Marchant	3
9	10	Curarrehue	49	H. Barraza	12
1	11	Toro Bramador	49	J. Herrera	9
8	12	Vals Triste	48	J. González	2

NOVENA CARRERA. 1.400 metros. A las 17.30 horas 4° serie Ind 16-28 (4° Cuádruple N° 2)

10c-9	1	Mangarral	60	P. Cardoza	8
1	6	Interregno	58	D. Ahumada	11
5-5	3	Yasnay	58	E. Romero	6
2-7	4	Vinco	58	A. Marchant	4
Reaparece	5	Rambha	53	S. Leal	10
11	6	Tinterillo	52	P. Hernández	5
1-2	7	Gran Heraldo	53	M. Pardo	7
Reaparece	8	Ganadero	52	O. Escobar	1
1	9	Mayor	52	L. Carvajal	3
6	10	Ganador	51	R. Ahumada	12
9-5	11	Rommel	50	V. Cáceres	9
13	12	Clepa	48	J. Beiza	2
4-0	13	Ortona	48	J. González	13

Corrales 3 con 4; 5 con 6 y 8 con 9 y 10

¡CUIDADO CON LOS GESTORES!

EL SERVICIO DE SEGURO SOCIAL ha detectado, documentalmente, la intervención de oficinas gestoras, especialmente en el beneficio de PENSION ASISTENCIAL DE ANCIANIDAD, que el actual Gobierno Popular puso en vigencia.

Una de ellas, que se hace llamar "Instituto de Previsión del Anciano y del Inválido", indicando solamente casilla de correo, de la ciudad de Concepción, se abroga incluso la paternidad en la obtención del beneficio de Pensión Asistencial de Ancianidad.

Sin perjuicio de las acciones legales correspondientes, que el Servicio de Seguro Social, seguirá contra oficinas y personas gestoras, se alerta a los interesados que el beneficio mencionado —y cualquier otro— debe hacerse personalmente en las Agencias de la Institución.

En casos de imposibilidad física, la atención se proporciona a través del Asistente Social o del propio Agente Local.

Galvarino Melo P. Director General



Club Hípico

Domingo 5 de Agosto de 1973

SEXTA CARRERA. A las 15.35 Hrs. 1.400 Mts. Ind. 24 al 34. Pista Combinada.

Table with 4 columns: Race number, Jockey, Horse name, and Odds.

Corrales: 1 con 2, y 4 con 5.

SEPTIMA CARRERA. A las 16.15 Hrs. 1.100 Mts. Indice 13 al 17. Handicap. Primera válida para la Apuesta Quintuple.

Table with 4 columns: Race number, Jockey, Horse name, and Odds.

OCTAVA CARRERA. A las 16.50 horas. 1.100 Metros. Indice: 7 al 12. 2ª VALIDA APUESTA "QUINTUPLE"

Table with 4 columns: Race number, Jockey, Horse name, and Odds.

Corrales: 7 con 8; 17 con 18

NOVENA CARRERA. A las 17.25 Horas. 1.600 Metros. CLASICO "ARTURO LYON PEÑA" 3ª VALIDA APUESTA "QUINTUPLE"

Table with 4 columns: Race number, Jockey, Horse name, and Odds.

DECIMA CARRERA. A las 17.55 Horas. 1.100 Metros. Indice: 18 al 29. 4ª VALIDA APUESTA "QUINTUPLE"

Table with 4 columns: Race number, Jockey, Horse name, and Odds.

ISLA GUAPI EN LA MILLA

Se disputa en el Club Hípico el Clásico "Arturo Lyon". sobre la distancia de 1.600 metros. Antiguamente era uno de los medios de selección. Ahora corre cualquiera...

Las preferencias de "LA NACION" estarán con ISLA GUAPI, que aunque favorecida con un distanciamiento de Maricel, mostró mucho en esa ocasión. Los Comisarios (la peor Junta que se conozca en el Club

Hípico) tendrán ahora que esconder la mano...

Para el segundo puesto dejamos a MARIA IGNACIA, que nos impresionó favorablemente en su victoria y que cada día hace visibles progresos bajo las órdenes de uno de los mejores preparadores de nuestro medio: Juan Zúñiga.

La tercera ubicación la asignamos a ES MIA, que, luego de llegar segunda, pudo ganar en una pista

que no era normal. Creemos que si Eduardo Suárez la sabe medir va a estar entre las primeras cuando se dé el fallo.

Otras con opción son PRETORIA y MONARQUIA. A esta última la tienen por muy buena y en su victoria mostró fondo. La elección de Claudio Leighton, que prefirió a Pretoria, dice a las claras la opción de la pupila de Ernesto Irda Guzmán.

Pronósticos de la Prensa Club Hípico

Table with 9 columns: Race number, Nation, Essay, La Hipica, Last News, Second, Winner and Loser, Century, Club.

VUELVE PERALEN EN CLASICO "VENDIMIA"

PERALEN

Se presentará en el Clásico "Vendimia", que se corre a fines de mes en Mendoza.

PROTECTORA

Pese a algunas informaciones, aún no debuta en pistas de Estados Unidos.

HUGO FONTANNAZ

Propietario del Haras Santa Teresa, sufrió la pérdida de todas sus pertenencias, en un incendio que destruyera totalmente su propiedad. En cambio el Haras no sufrió daños de ninguna especie.

DECIMOSEGUNDA CARRERA. A las 19.05 horas. 1.800 metros. Indice: 23 al 33

Table with 4 columns: Race number, Jockey, Horse name, and Odds.

Corral 4 con 5.

DECIMOTERCERA CARRERA. A las 19.40 horas. 1.400 metros. Indice: 13 al 21. Pista combinada.

Table with 4 columns: Race number, Jockey, Horse name, and Odds.

Corrales: 6 con 7 y 9 con 10.

DECIMOPRIMERA CARRERA. A las 18.30 horas. 1.400 metros. Indice: 12 e inferiores.

Table with 4 columns: Race number, Jockey, Horse name, and Odds.

Corral: 5 con 6.

Vertical text on the far left edge containing various numbers and names.

Resultados Generales Hipódromo Chile

PRIMERA CARRERA.- Índice 3 al 1. 1.200 metros.

1° (6) BRISELLE 653, por Don Barcia y Brisamar, del Stud Aventurero A. Jinete Orí. López 4 10
 2° (16) Tabana 52 R. González 120 20
 3° (1) Avisador 54 L. Murillo 4 10
 4° (2) Ghetto 54 C. Rivera 5 60
 5° (13) Tizonada 53 Jn. Barraza 7 000
 6° (11) Pelucon 53 P. Herrera 26 10
 7° (5) Atronador 53 M. Ramirez 28 70
 8° (7) Camele 53 L. Rivera 28 30
 9° (14) Masquetero 52 Edo. Soto 12 70
 10° (8) Hiperbaton 53 V. Rojas 5 30
 11° (9) La Pulenta 53 L. González 6 30
 12° (15) Reajustado 52 L. Caroca Descartado
 13° (3) Historieta 54 C. González 18 10
 14° (4) Juncalito 54 V. Bravo 48 70
 GANADA por pes. el 3 a 2 1 2 cpos. el 4 a 1 cpo. el 5 a cab 2 1 4. pos. tiempo 1 14 3 5 Retirados el (10) Neolatina y el (212) Resistida Prep. Angel Quiroz Div. E 4 10 E 1 50 E 9 50 E 1 70 Div. Vina E 4 80 E 2 E 7 50 E 2 80

DESARROLLO: La Pulenta asomó al frente seguida por Briselle, Atronador, Reajustado, Tizonada y Mosquetero. Al comienzo de la recta, Briselle pasó al primer lugar. Al final se hizo presente Tabana, suumbriendo por ese aso margen.

SEGUNDA CARRERA.- Índice 6 al 3. 1.200 metros.

1. (2) CANELO 54 por Osiris y Flor de Canalea de la Sra. Margarita Carreno de Santos. Jinete Carlos Rivera 10 20
 2. (15) Trozona 53 L. Murillo 3 80
 3. (11) El Granjero 52 Jn. Barraza 7 00
 4. (1) Anglo Mar 54 J. Pacheco 40 50
 5. (8) Afuerino 53 L. González 5 00
 6. (7) Vallear 54 Jn. Amestely 2 50
 7. (16) Soul 51 J. Carrasco 13 40
 8. (6) Entrinchada 53 V. Rojas 12 20
 9. (14) Pretty Good 53 J. Valenzuela 13 90
 10. (9) Cursi 53 L. Caroca Descartado
 11. (12) Impar 52 Edo. Soto (corral on El Granjero.
 12. (13) Paul Anka 53 G. Saavedra 119 10
 13. (10) Nabiza 53 C. Ojeda (corral on El Granjero.
 14. (4) Ley Pareja 54 E. Sepúlveda 1390
 Ganada por 3 4 cpo. el 3 a 1 2 cpo. el 4 a 3 4 cpo. el 5 a 1 1 2 cpo. y el 6 a 3 1 2 cpos. tiempo 1 14 2 5. Retirados el (3) Desalmada y el (5) Lunación Prep. Luis Santos. Div. E 10 20 E 3 30 E 2 E 3 20. Div. Vina E 21 40 E 4 70 E 1 90 E 2 90
 DESARROLLO: Trozona salió a tomar la punta seguida por Soul, Canelo, Paul Anka. El Granjero Impar. Muy cerca de la meta avanzó Canelo derrotando a la puntera por clara ventaja.

TERCERA CARRERA.- 1.400 metros condicional.

1. (5) ENCENDIDA 53 por Par de Ases y Erudita, del Stud Clau XI, jinete Orí. López 4 10
 2. (10) No Deal 52 S. Soto 2 80
 3. (16) Touffeur 53 Edo. Soto 7 80
 4. (4) Educanda 49 J. Valenzuela 13 70
 5. (6) Hortiga 53 Jn. Barraza 5 00
 6. (15) Toscana 53 L. Murillo 13 80
 7. (2) Cara 52 R. González 45 00
 8. (13) Straight Pelusa 53 C. Sepúlveda 9 30
 9. (14) Torrentosa 51 Oct. Vergara 8 70
 10. (9) Malucita 53 P. Castillo 26 00
 11. (7) Pura Plata 53 Alb. Salas (corral on Hortiga
 12. (1) Almarada 51 R. Jacquez 15 40
 13. (8) Llanurita 53 C. Rivera 198 10
 14. (3) Curvilínea 53 C. González Descartada.
 15. (11) Pettiera 49 J. Tamayo 202 10
 Ganada por 1 2 pes. el 3 a 2. pos. el 4 a 2 cpos. el 5 a 3 4 cpo. y el 6 a 2 1 2 cpos. tiempo 1 28 2 5. Retirados el (12) Siutiquita Prep. Juan Silva. Div. E 4 10 E 1 60 E 1 40 E 2. Div. Vina E 3 40 E 1 60 E 1 70 E 2 60. Div. Primera Triple a ganador E 35 908 a place E 6 042.
 DESARROLLO: No Deal, Almarada y Encendida se alternaron en la vanguardia en los tramos iniciales. Frente a los 900, No Deal tomó decididamente el mando. Faltando 200 metros apuró Encendida. Lucharon arduamente ambas los últimos metros. Al final fué más efectiva Encendida.

CUARTA CARRERA.- Índice 9 al 17. 1.200 metros.

1. (7) Anabel Lee, 53, por Fairy Tale y Chapeada, del Stud Jacaranda, jinete Gastón Saavedra 18 30
 2. (13) Tolparina, 53, E. Sepúlveda, 95 90
 3. (2) Jacana, 54, P. Herrera, 2 60
 4. (6) Vivaque, 52, C. Rivera, 7 60

5. (1) Huepil, 54, Jn. Aracena, 30 00
 6. (15) Jandalesca, 52, Orí. López, 5 50
 7. (3) Mecenás, 54, V. Bravo, 5 60
 8. (11) Miss Greenhill, 53, D. Basoalto, 52 60
 9. (12) Miss Requinoa, 53, Oct. Vergara, 13 20
 10. (14) Camareta, 53, L. González, 33 30
 11. (9) Estruendoso, 53, H. Olguin, 5 20
 12. (10) La Cargosa, 53, V. Rojas, 8 70
 13. (6) Telerin, 54, R. González, 58 10
 14. (4) Hindostan, 53, J. Carrasco, (corral con Mecenás.
 15. (5) Salador, 52, L. Rivera (corral con Mecenás.
 16. (8) Dit Qui, 53, L. Hevia, 112 20

GANADA por 1. po. el 3 a 2 1 2 cpos. el 4 a 3 4 cpos. el 5 a 1 2 cab. y el 6 a 1 2 cpos. tpo. 1 14 3 5 Corrieron todos. Prep. Silvio Miceli. DIV. E 18 30 4 40 15 20 1 80. DIV. VINA E 22 10 6 6 20 2 60

DESARROLLO: Vivaque arrancó en punta seguido por Salador, La Cargosa, Miss Greenhill, Estruendoso y Miss Requinoa. Faltando 200 metros, surgió Anabel Lee y Tolparina. Ganó aquella por cómoda ventaja.

QUINTA CARRERA.- Índice 11 al 9. 1.200 metros.

1. (2) Destino, 54, por Estuardo y Dexamenes del Stud Poalco, jinete Patricio Herrera, 3 90
 2. (14) Quelén, 52, L. Murillo, 7 20
 3. (1) Belpoggio, 53, J. Carrasco, 27 00
 4. (8) Royal Air, 54, P. Castillo DESCARTADO
 5. (13) Ras Stream, 53, Jn. Barraza, 6 50
 6. (11) Huillino, 53, J. Torres, 29 90
 7. (5) Qui Vive, 53, Orí. López, 3 70
 8. (4) El Santo, 53, L. González, (corral on Qui Vive
 9. (1) Alcanada, 54, Edo. Soto, 6 40
 10. (6) Pastora, 54, D. Muñoz, 7 50
 11. (12) Keep Out, 53, C. González, 14 50
 12. (7) Pelargonia, 54, Oct. Vergara, 12 50
 13. (3) Liszt, 54, L. Caroca, (corral con Qui Vive.
 14. (10) Chicote, 53, R. González, 123 00
 15. (15) Scarzella, 52, Alb. Salas, 11 30

GANADA por nariz, el 3 a 1 2 cpo. el 4 a 3 1 2 cpos. el 5 a pesc. y el 6 a cab. tpo. 1 14 3 5 Corrieron todos. Prep. Hernando González Div. E 3 90, 2 20, 2 80, 4 40, DIV. VINA E 5 50, 2 50, 3 2 50

DESARROLLO: Quelén se adueñó del mando. En su siga estaban Destinado, Chicote, Pastora, Belpoggio, y Keep Out. En los últimos tramos avanzó Destinado, superando por mínima ventaja al líder.

SEXTA CARRERA.- Premio República del Perú. Carrera Especial 2.000 metros.

1° (4) Migratore, 48 por Maporal y Brunetta, del Stud Filipino, jinete Antonio Peñera, 3 90
 2° (5) Peñarol, 48 Oct. Vergara, 1 80
 3° (1) Sol de Oro, 59 J. Castillo, 2 00
 4° (3) Escondido, 48 C. González, 8 80

Ganada por 1 1 2 cpo. el 3 a 1 1 4 cpo. tiempo 2 06 3 5. Retirado el (2) Romany King Prep. Orlando Mora. Div. E 3 90 Dupla ganadora la N 10 E 3. Div. Vina E 4 80 Div. de la triple N 2 a ganador E 63 294 a place E 4 341

SEPTIMA CARRERA.- INDICE: 24 al 21. 1.200 METROS.

1° (8) PATRONAL, 52, por Prim e Medicis y Pugna, del Stud Huracán, Jinete Carlos González, 14 40
 2° (16) Taotao, 50, L. González, 8 00
 3° (3) Calaveron, 52, J. Castillo, 10 40
 4° (14) Park, 50, Edo. Soto, 14 30
 5° (7) Embroidada, 52, Oct. Vergara, 4 10
 6° (11) Tijereta, 51, V. Rojas, 4 50
 7° (2) Baroncito, 52, L. Murillo, 6 30
 8° (4) Calybe, 52, R. González, 31 30
 9° (12) Zapallar, 51, Orí. López, 10 80
 10° (5) Delfin, 52, Edo. Cabrera, 5 30
 11° (6) Nequilla, 51, P. Cerón, Corral con Delfin.
 12° (1) Iopas, 53, C. Sepúlveda, 12 70
 13° (9) Alada, 51, J. Torres, 143 40
 14° (10) Proyecto, 51, Alb. Salas, 19 80

GANADA por 1 3 4 cpo. el 3 a cab. el 4 a 1 1 4 cpo. el 5 a 3 4 cpo. y el 6 a cab. tiempo 1 13 2 5 Retirados el (13) Husoro y el (15) Simpleza Prep. Emilio Cáceres. Div. E 14 40, E 5 90, E 3. E 4 70. Div. VINA E 8 10, E 3 30, E 1 90, E 2 30

MIGRATORE: APROVECHO EL PESO

MIGRATORE, un seis años, por Maporal en Brunetta, se impuso casi de punta a punta, aprovechando los 48 kilos que cargó en esta oportunidad. Superó por 1 1/2 cuerpos a Peñarol, en los 2.000 metros del premio Especial "República del Perú", disputado ayer en la pista del Hipódromo Chile.

LA CARRERA. Abierto el camino, Peñarol asomó en punta. Lo escoltaban Migratore, Sol de Oro y último Escondido. Cubierto los primeros 100 metros, Migratore avanzó al sitio de privilegio, segundo quedaba Peñarol, tercero Sol de Oro y cuarto Escondido. En ese orden pasaron por primera vez frente a la meta.

En la recta opuesta, más preciso frente al poste de los 1.200 metros, Sol de

Oro relegaba al tercer lugar a Peñarol, último se mantenía Escondido.

Cuando el grupo se encontraba en el tramo de "entrecodos", Sol de Oro trató vanamente de acortar ventaja, ya que el líder, al amparo de los kilos, hizo prevalecer la ventaja antes conseguida.

Con Migratore, tres largos al frente, ingresaron a la recta decisiva. A 200 metros del disco apuraron Sol de Oro y Peñarol. Migratore no se inmutó y mantuvo el liderazgo, cruzando la línea de sentencia con 1 1/2 cuerpos sobre Peñarol, el que precedió por 1 1/4 cuerpos a Sol de Oro. Último remató Escondido, lejos.

El vencedor empleó para los 2.000 metros 2 minutos, seis segundos y 3 quintos

OCTAVA CARRERA. 1.200 metros. Índice: 14 al 12.

1° (4) ADALID, 53 kilos por Señero II y Vima, del Stud "Requinoa", jinete Octavio Vergara, 2 60
 2° (6) Chafari, 53, G. Saavedra, 13 90
 3° (2) Playa Ancha, 54, E. Soto, 4 30
 84° (16) Eventual, 52, C. Sepúlveda, 3 10
 5° (1) Caiusa, 54, O. Lopez, 12 90
 6° (8) Hopeful, 53, J. Torres, 17 50
 7° (5) Burlanito, 52, A. Parra, 12 10
 8° (13) Barola, 52, S. Alcaide, 39 20
 9° (3) Vilucuma, 54, O. Perez, 19
 10° (9) Ish-tar 53, L. Camus, 11 50
 11° (7) Explosiva, 53, J. Tamayo, 23
 12° (15) Don Amico, 52, R. González, 25 40
 13° (12) Amos, 52, H. Olguin, 27 80
 14° (14) Chichi Nu, 52, V. Rojas, 38 40
 15° (11) Winter, 53, L. Murillo, 6 10
 16° (10) Palafox, 53, J. Valenzuela, 33 70

Ganada por 1 1 2 cpos. el 3 a cabeza, el 4 a 3 cpos. el 5 a 3 4 cpos. Tpo. 1 14 Prep. José Nicolás Corrieron todos. Div. E 11 90, E 3 50, E 3 50, y E 1 70 Vina E 13 E 3 E 2 20 y E 2 40

NOVENA CARRERA. 1.200 METROS. INDICE: 46-33.

1° (10) TONALA, 49 kilos, por Sertorius y Quisera, del Señor Antonio Gutierrez F. Jinete Luis Toro
 2° (11) Tres Espigas, 49, O. Vergara, 4 00
 3° (3) Catruto, 60, V. Ubilla, 8 40
 4° (13) Sello, 48, L. González, 8 00
 5° (5) Darbon, 55, L. Murillo, 6 10
 6° (4) Lucifer, 58, D. Muñoz, 6 20
 7° (6) Telón, 54, C. Rivera, Descartado
 8° (12) San Martín, 49, L. Muñoz, 3 90
 9° (2) Andrea del Sarto, 60, C. González, 10 00

GANADA por 1 1 4 cuerpos, el 3 a 1 3 4 cuerpos, el 4 a 1 1 2 cuerpos, el 5 a pesuazo. Tiempo 1 12 2 5 Preparador Mario Arellano No corrieron (1) Cadete, (7) Oro Rojo, (8) Anunciada y (9) Tapalapa
 DIVIDENDOS E 3 90 1 60 1 40 1 70 VINA E 5 10 1 60 1 60 y 3 70

DECIMA CARRERA. 1.200 METROS.- INDICE: 16-14.

1° (1) AMBULANTE, 54 kilos, por Burlanoff y Armandina, del Stud "Dos L", Jinete Valentín Ubilla
 2° (12) Rabieta, 54, A. Parra, 16 30
 3° (16) Mister Senegal, 53, J. Barraza, 12 00
 4° (5) El Jorobado, 54, L. González, 6 00
 5° (9) Jesuato, 54, V. Bravo, 11 10
 6° (15) Esplendorosa, 53, J. Carrasco, 6 10
 7° (13) Amigable, 53, J. Tamayo, Descartada
 8° (4) Parhelio, 52, E. Cabrera, 26 10
 9° (7) Emmita, 54, O. Lopez, 5 10
 10° (3) Ruciatayo, 54, J. Valenzuela, Corral con A Parhelio.
 GANADA por 1 2 cuerpo, el 3 a 1 cuerpo, el 4 a 1 1 2 cuerpo, el 5 a 2 1 4 cuerpos. Tiempo 1 13 3 5 Preparador Daniel Miranda No corrió (11) Oración.
 DIVIDENDOS E 3 90 1 80 3 50 3 00 INA E 4 50 1 90 5 10 y 2 80

DECIMOPRIMERA CARRERA. 1.200 metros. Índice: 20 al 17.

1° (6) PISIUTICO, 54 kilos por Pitucazo y Barquita del Stud "Kennedy", Jinete Valentín Ubilla
 2° (11) Despreciado Aquí, 52, E. Soto, 7 10
 3° 9° 8° Eino, 53, O. Lopez, 3 90
 4° (9) Kao Ky, 53, P. Cerón, 13 10
 5° (2) Egresado, 54, V. Bravo, 11 80
 6° (1) Bravio, 54, J. Carrasco, 8 50
 7° (14) Enamorado, 51, R. Jacquez, 15-
 8° (13) Tamboril, 52, R. González, 4 50

TRIPLE N° 1: E° 63.294

TRIPLE N° 1. Vales en juego 22.914 Se acertaron 3.695 vales a BRISELLE valor nominal E 434 En la 2a válida se acertaron 170 vales a CANELO valor nominal E 9.241 Se distribuyeron así en última válida

Almarada	7	Malucita	3
Cara	0	No Deal	52
Curvilínea Descartada		Pettiera	0
Educanda	11	Siutiquita No Corrió	
Encendida	35	Straight Pelusa	8
Hortiga	20	Torrentosa	13
Pura Plata	1	Toscana	8
Llanurita	0	Touffeur	12

La combinación ganadora fue BRISELLE CAÑELO ENCENDIDA. Se acertaron 35 vales. Cada uno cobró E 35 908. El dividendo a segundo con NO DEAL fue acertado por 52 vales. Cada vale cobró E 6 042 00

TRIPLE N° 2. Vales en juego 35.196 Se acertaron 1.340 vales a ANABEL LEE valor nominal E 1.839. En la 2a válida se acertaron 267 vales a DESTINADO valor nominal E 9.220 Se distribuyeron así en última válida

Sol de Oro	114	Migratore	31
Romany King No corrió		Peñarol	113
Escondido	8		

La combinación ganadora fue ANABEL LEE DESTINADO MIGRATORE Se acertaron 31 vales. Cada uno cobró E 63 294 E dividendo a segundo con PEÑAROL fue acertado por 113 vales. Cada vale cobró E 4 341

LA QUINTA: E° 1.115.169

Se inició con 72.913 vales. En la primera etapa (8) PATRONAL tenía 2.279 vales. Valor nominal E 2.240 En la segunda etapa (4) ADALID tenía 146 vales. Valor nominal E 34 958 En la tercera etapa (10) TONALA tenía 28 vales. Valor nominal E 181 034 En la cuarta etapa (11) AMBULANTE tenía 8 vales. Valor nominal E 633 619 En la quinta y última etapa fueron canjeados de la siguiente manera

F PISIUTICO	4
8 EINO	3
13 TAMBORIL	1

La combinación ganadora PATRONAL-ADALID-TONALA-AMBULANTE fue acertada por 4 vales. Cada uno cobró E 1 115 169. El dividendo a segundo con (8) EINO que llegó tercero, fue acertado por 3 vales. Cada uno cobró E 101 379. Quedó para el próximo pote la suma de E 202 738 equivalente al descuento por no haberse acertado el segundo.

9° (12) Necesario, 52, H. Olguin, 46 20
 10° (15) Maharaja, 51, D. Basoalto, Descartado
 Ganada por 4 cpos. el 3° a cabeza; el 4° a 1 1 2 cpos. el 5° a 1 2 cpo. Tpo 1 13 Prep. Juan Silva No corrieron (5) Partidor y (16) Otra Mas. Div. E 2 90, E 1 40, E 1 70 y E 1 50 Vina E 3 80 E 2 10, E 1 70 y E 1 60

DECIMOSEGUNDA CARRERA. 1.200 METROS.

1° (9) EL CAUILLLO, 50 kilos, por Ghirlandaio y Hermandad, del Stud "Los Verdes", Jinete Octavio Vergara
 2° (3) Campo Hermoso, 53, O. Lopez, Corral con El Caudillo
 3° (12) Sucinta, 50, E. Sepúlveda, 9 00
 4° (8) Bravata, 50, E. Soto, 9 00
 5° (7) El Chino, 51, R. González, Descartado
 6° (10) Estribor, 50, H. Olguin, 92 00
 GANADA por 2 cuerpos, el 3° a cuerpos, el 4° a 1 4 cuerpos, el 5° a 3 4 cuerpo. Tpo. 1 14 Preparador Rafael Bernal G. No corrieron Badajoz, (13) Chesterfield y (15) Crocus
 DIVIDENDOS E 3 70, 2 80, 3 20, 4 50, VINA 3 30, 2 70, 2 90, y 5 00

ar a Peñarol,
do.
ncontraba en
ol de Oro tra-
ventaja, ya
los kilos, hizo
onseguida
gos al frente,
sistiva A 200
Sol de Oro y
se inmuto y
ando la línea
uerpos sobre
o por 1.1/4
ltimo remató
ara los 2.000
egundos y 3

63.294
14 Se acertaron
nal E: 434. En la
a CANELO valor
n así en última
3
52
0
No como
8
Pelusa
13
8
12

ELLE CANELO
vales. Cada uno
segundo con NO
da vale cobro E
Se acertaron
nominal E: 1.839
267 valores a
9.220 Se
31
113

ANNABEL LEE
e acertaron 31
E: dividiendo a
do por 1.13. Vales

115.169

913 vales. En la
nía 2.279 vales
segunda etapa (4)
nominal E: 34.958
Tenía 28 vales
cuarta etapa (1)
lor nominal E
a etapa fueron

AMBULANTE
a uno cobro E
do con (8) EINO
3 vales. Cada uno
i proximo poco
descuento por

46.20
to. Descartado
za: el 4° a 1.12
Prep. Juan Sina
Otra Mas. Div E
Vina E: 3.80 E

1.200 METROS
0 kilos. p
nd "Los Velde
O Lopez. Cor
ata: 9.00
z. Descartado
22.00
ueros, el 4°
po. Tipo
o corriente
ocus.
20: 4.50. VM

CACHETE Y CACHIRULO

¡CHITAS LA COMIDA PA BUENA, COMPADRE! ¿Y COMO APRENDIÓ A COCINAR TAN BIEN?

ES UNA AFICCIÓN QUE HEREDÉ DE MI ABUELO!

¿Y POR QUÉ LE QUEDAN TAN SABROSAS LAS PATITAS DE CHANCHO?

ES UNA RECETA QUE HEREDÉ DE MI ABUELO

¿Y ESA CAZUELITA QUE ESTABA DE RECHUPARSE LOS BIGOTES?

ES UNA RECETA QUE HEREDÉ DE MI ABUELO

¿Y EL REPOLLO, COMPADRE? ¿COMO HACE PARA PICARLO TAN FINO?

¿ES QUE LO PICO CON UNA DENTADURA POSTIZA QUE HEREDÉ DE MI ABUELO!

TAC
TAC
TAC-TAC
TAC

¡ÚLTIMA VEZ QUE REVELO MIS SECRETOS CULINARIOS!

RESUMEN:

Con el resultado de la operación de piratería, Benavides forma un fuerte ejército, con el cual ataca Chillán. Es rechazado con graves pérdidas y luego sorprendido en su retirada es destrozado al tratar de vadear el Bio-Bio en las Vegas de Saldías. Busca refugio en Arauco, pero la encuentra incendiada.



CONFORME A LO CONVENIDO se dirigieron al Rosal, un punto a orillas del río Lebu. Allí le aguardaban Teresa, Artigas, Maineri y otros. Explicaron que el incendio tuvieron que hacerlo ante la presencia del buque de guerra británico "The Conway", cuyo capitán tenía autorización para hacer su propia justicia.

Antes la fragata chilena "Chacabuco" había hundido a la "Perseverance", el único barco tripulado de los "montoneros".



EL DISGUSTO DE LA TROPA por causa de los fracasos era tan grande, que atentaron contra la vida de Benavides: dos subtenientes indignados éste se entrevistó a sus capitanes Sinosiain y Carrasco y les hizo la denuncia. Estos escucharon altaneros y le exigieron una reunión de crítica militar. Cogido Benavides quiso aplazarla, pero fue rodeado y obligado a realizarla.

A esta reunión no asistió Picó y en ella se le vejó, acusándolo de incapacidad, cobardía y traición.



LLEGADO A SU CAMPAMENTO, donde se conocía ya el resultado de la reunión, nadie se atrevió a hablarlo. Esa noche dijo a Teresa: —Quiero entregarme a Prieto y ofrecerle la pacificación total del territorio. Su esposa acogió con entusiasmo la idea, era el fin a sus zozobras. En su ingenuidad veía el perdón incondicional del gobierno de O'Higgins.

La carta fue escrita y a Prieto le interesó, pero antes quiso tener instrucciones del Ministro de Guerra. El desconocimiento del punto donde se escondía Benavides imposibilitó la respuesta.

EL NAZI BENAVIDES

Por Rafael Alberto



SALIO DE LA REUNION pálido, tembloroso. Apenas había dado unos pasos y sintió los vítores a Picó que en ese momento se incorporaba a la reunión. Abatido se aisló en el bosque y lloró el poder perdido. Después del abatimiento, el furor.

Meditó una venganza. Si lo acusaban de traidor los hispanicos, bien también lo podían creer los patriotas, pensó ¿Y si escribiera a Prieto, diciéndole que los realistas habían descubierto su juego de entregarle las batallas y que era el momento de tornar a sus filas?

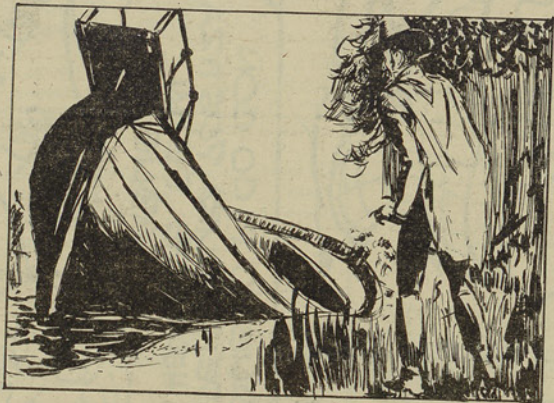

ESCONDIDA ENTRE LAS VEGAS DEL RIO encontró Benavides una gran barca. Llamó a Maineri, éste lo examinó y comprobó que se trataba de un bote arponero. El hallazgo trajo esperanza al grupo, ansioso de abandonar ese territorio hostil.

Prepararon febrilmente la embarcación y cuando Maineri al mandó, la guió, dijo: —Es una balandra muy marinera y si el viento nos acompaña en 15 estamos en Lima. Pero el viento pronto amainó y el andar se hizo muy lento.



ACERTO PASAR POR AHI el dueño del fundo vecino, Francisco Fuenzalida, el cual examinó el vale. Me lo dio ese "afuerino" diciendo que era la "moneda de Chile" cuando venciera su jefe realista, dijo el cantinero.

Fuenzalida pensó rápidamente, montó de nuevo y visitó a su vecino don Francisco Hidalgo, a quien acompañaba el cura patriota de Topocalma.

Los primeros pensaron en un asalto a la barca, pero el cura le propuso una invitación a tierra, para hablar de negocios, ya que el marinero había dicho que en el buque iba un comerciante peruano.

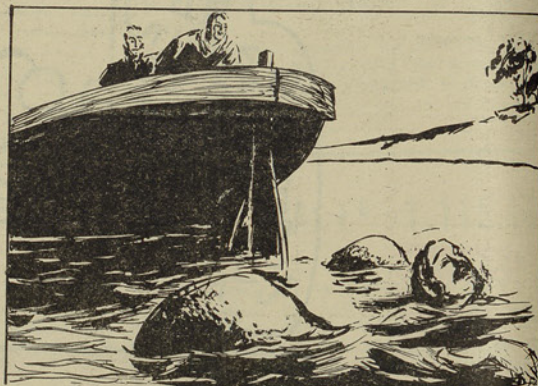

A LOS 9 DIAS FALTO EL AGUA. Por la coloración del mar Maineri descubrió la desembocadura de un río y acercó la embarcación a la costa. Era la rada de Topocalma.

Uno de los tres soldados, que además de los esposos Benavides, de Artigas y del subteniente Jaramillo componían el grupo de viajeros, se lanzó al agua provisto de odres vacíos en procura de agua.

Pronto encontró una cantina en donde encontró agua para los odres y vino para su garganta. Beodo al pagar, quiso hacerlo con un billete editado por Benavides, lo cual hizo entrar en sospechas al cantinero.



MANDARON AGUA Y VIVERES FRESCOS y una invitación a los viajeros al mismo tiempo que un "propio" a la casa del juez de plaza, don Tomás Caroca, el cual a su vez avisó al Gobernador de San Fernando.

Ansioso de descanso, Benavides y Teresa desembarcaron acompañados por los demás tripulantes, quedando a bordo sólo Raineri.

En tierra les esperaban caballos para trasladarlos a las casas del fundo.

	ARRIES
DEMOSTRA- TIVO	
EX-PRESI- CHOLO	1
PATRIARCA	
SOMBRIAS	
CLORO	
LETRA GRIEGA	2
REPITE	
ERBIO, RIO DE JANEIRO SODIO	
CAPITAL DE	
	ZAGUA



os fracasos era tan
dos súbditos
ain y Carrasco y les
gieron una reunión
pero fue rodeado y
ejó, acusándolo de



cia ya el resultado
he dijo a Teresa
ción total del ter
era el fin a sus
onal del gobierno

antes quiso tener
amiento del punto
a.



del mar Maineri
embarcación a la

osos Benavides,
upo de viajeros,
agua.

agua para los
hacerlo con un
n sospechas al



vitación a los
uez de plaza,
ador de San

ron acompa-
aineri.
las casas del

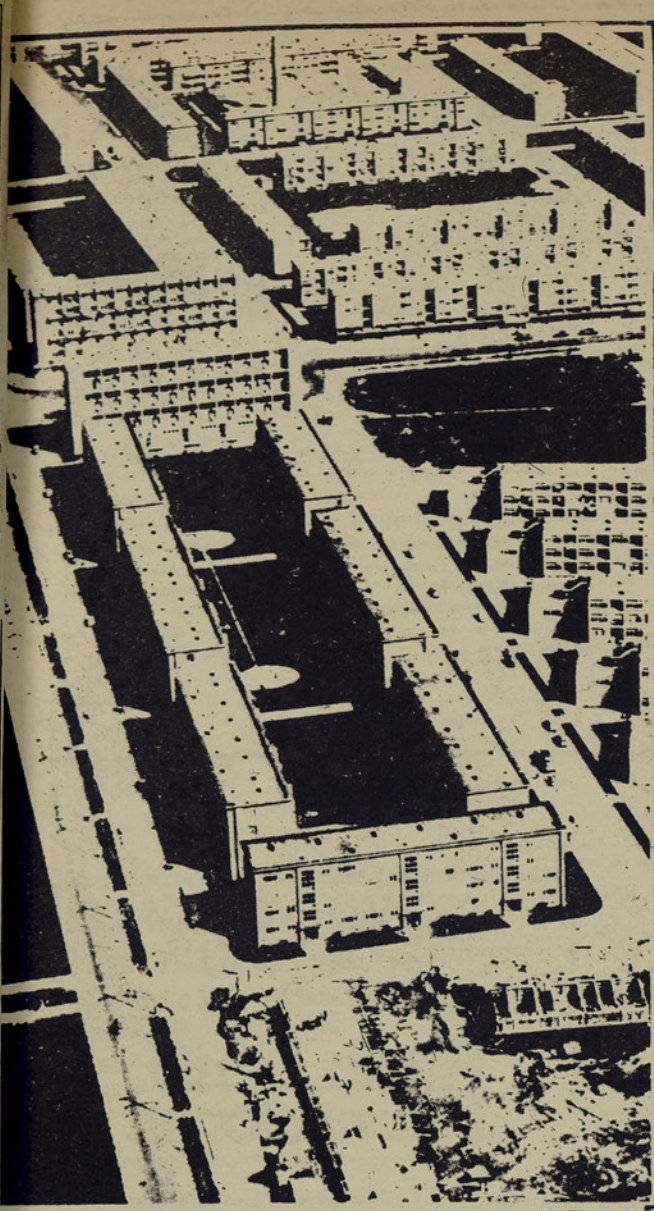

MUN
(4
PUZZ
DEM



	ARRIESGÓ	5	TAO		RUTENIO	6	AVENTURA- DA	JEFE DE 007	3	CERVEZA	LAUCHA	FOSFORO	7	TOPAS	4	UN PALITO	CERO	
DEMOSTRA- TIVO			FAMOSO CANAL ESCUCHÉ					ONDA LITIO	PINTOR ITALIANO				LETRA GRIEGA ASTATO			ALFA ¡ÁNIMO!		
1		1			BIZCOCHO CASA													
EX-PRESI CHOLO		1	1		TIO DE JULIO CESAR					ATESTAN PRODUEN EFECTO								
PATRIARCA			AVALUO CUCHILLO DE ZAPATERO					NOSOTROS DE BEIRUTH		MOJE			OBRA DE J. ISAACS CIUDAD BELGA					
SOMBRIAS						RASURAS										LAMBDA SIRGARAN		
CLORO			CIUDAD PALESTINA RÍO INGLÉS					COLGAD FRUTA INSPIRACION								BAJEL ACASO		
LETRA GRIEGA									EGIPTO									
2			ZAGUÁN		TANTALIO			REPUBLICA INSULAR SALUDABLE									NOBELIO MUY DE TENIS	OMICRON CARBONO, TALIO
REPITE						ARMADILLO MOLIBDENO					NACE DEL TRONCO INDIO, CARBONO		TELA LIGUÉ					
ERBIO, SODIO						CAPITAL: PORT LOUIS RENIO												
CAPITAL DE RÍO DE JANEIRO					PREPOSICIÓN (INV.)						PROFETISA UNO							

REINICIA 4 35, 5 100 100

6 JUDICIALES Y LEGALES

QUIEBRA: Establecimientos Comerciales Hernández S. A. Tercer Juzgado Civil Mayor Cuantra, por resolución de fecha 5 de julio 1973 se declaró cerrado procedimiento ordinario verificación figurando siguientes créditos: Kegan SAC E. 27.216,48 valista; Ind. Eléctricas Nacional Sindelen E. 1.305.768,17 valista; Empresa Periodística El Clarín E. 82.374,01 valista; Fábrica y Maestranza del Ejército E. 4.046,13 valista; Sociedad Wagner Stein SAC E. 347.242,72 valista; Banco O'Higgins E. 1.062.500 valista; Banco Nacional del Trabajo E. 37.761,88 valista; Banco de Talca E. 153.988,23 valista; Relojería y Joyería Fath Hnos. S. A. E. 104.329 valista; Librería Central Ltda E. 36.325,37 valista; Importadora y Distribuidora Guilloff Luder S. A. E. 701.533,96 valista; Caja Empleados Particulares E. 1.005.254,75 preferente; Famasol Fca. Artefactos y Maquinarias S. A. E. 362.121,92 valista; Fisco E. 16.845.725,48 preferente; Electromecánica Famela y Somela S. A. E. 484.259,22 valista; Banco de Concepción E. 30.000 valista; Banco Francés e Italiano E. 26.856,04 valista; Alvarez Tapia, Caupolicán y otros E. 1.474.200 preferente.

HABIENDOSE extraviado Libreta de Ahorro cta N° 11.666,71 Suc. Merced a la vista a nombre de Titina Ima Reyes San Martín doy el presente aviso para que quede nula.

POR extraviado de cheque N° 4760134 Serie AV del Banco del Estado Chile Sucursal Renca por E. 2.000 queda nulo por haberse dado aviso correspondiente.

POR HABERSE extraviado la Libreta N° 26.658.632 del S.S.S. se ruega a la persona que la haya encontrado se sirva devolverla a la Sra. María Inés Retamales a la calle Los Sauces Pasaje 2. Casa 2724 (Quinta Normal) su uso es ilegal según la ley.

POR hurto de talonarios quedan nulos cheques serie Z1a N°s. 1064204 al 1064225, ambos inclusive, del Banco Israelita de Chile, agencia principal Cta. Cte. N° 331416-2.

POR ROBO queda nulo cheque N° 006824 y 0037004 Banco Concepción.

POR robo de talonario del Banco Osorno - La Unión, Agencia B. O'Higgins, cuenta 781329 - 5 Serie ONA, cheques N° 13817 al 138175 quedan nulos.

ELECCION COMPLEMENTARIA. En Santiago, 28 de Julio de 1973, en Alameda 2595, en presencia del inspector Sr. Ricardo García Ramírez, se efectuó una elección de un director, del Sindicato Restorán Pimpilpausha, siendo elegido Fernando Díaz. La directiva quedó constituida como sigue: Presidente Norma Lazo, Secretario Fernando Díaz, tesorero: Violeta Vergara, Directores Ana Lara y María Tejos. La presente publicación en cumplimiento del Art. 378 del Código del Trabajo. El Secretario.

POR EXTRAVIO del cheque a nombre de Cleto Salinas S., pensionado en la Caja de EE.PP. y Periodistas, por la cantidad de E. 27.861,18 con cuenta del Banco del Estado N° 9003258 Of. Principal, queda sin efecto por darse el aviso respectivo.

POR HABERSE extraviado Título N° 207670 por 16 acciones del Banco de Chile a la orden de Ximena de Amesti Alvarez queda nulo en virtud del presente aviso.

POR ROBO quedan nulos cheques Serie A-90 numeros 4532340 al 4532350 del Banco Crédito e Inversiones oficina Central.

CONSTITUCION de Sindicato. En Stgo. a Martes 31 de julio de 1973, en Andes 3333, a las 19.30 hrs. Ante la Inspectoría de la Dirección del trabajo Srta. Audomira Tapia Ayala, se procedió a constituir el directoño provisorio del Sindicato Profesional Unico de Trabajadores de Industria Farmacéutica Corfo Ltda quedando formada la directiva de la siguiente forma: Presidente: Ivonne Taulis V., Secretario: Victor Cabezas G. Tesorero: Luis Campos L. Directores: Moisés Méndez G., Rogelio Vivanco N. Se hace la presente publicación de acuerdo a lo establecido en el Código del Trabajo.

POR EXTRAVIO Libreta del SSS N° 56.130.520 perteneciente a Raúl Clemente Martínez Gajardo, queda nula.

SINDICATO Profesional de Comerciantes de Ferias Libres, Ambulantes, Estacionados y Artesanos Ciegos de la Provincia con Personalidad Jurídica N° 371 de marzo 1972. Con fecha 9 de julio de 1973 a las 19.30 horas y ante el Inspector del Trabajo Sr. Hernán Rocco Quezada, se efectuó la elección de directorio periodo 1973/74 quedando constituido como sigue: Presidente: José Rosales Pulgar, Secretario: Carlos Guerra Muñoz, Tesorero: Alfredo Caroca Olivos, Directores: Segundo Gaete Orellana, Juan B. Medina Medina. Se hace la presente publicación de acuerdo al Artículo 378 del Código del Trabajo. El Secretario.

POR ROBO queda nulo cheque Serie FK N° 339863 del Banco O'Higgins, oficina central.

POR ROBO, Talonario Cheques Serie Z-1-A del N° 1044851 hasta 875 Cta Corriente 501728 - 9 del Banco Israelita Oficina Central quedan nulos por haberse dado el aviso correspondiente.

HABIENDOSE extraviado la libreta N° 4029739 del Banco del Estado de Chile perteneciente a Juan Guillermo Zuñiga Rosas queda nula por haberse dado aviso.

POR EXTRAVIO del talonario de cheques de la cuenta 12581275 del Banco de Crédito e Inversiones, Plaza Bulnes, quedan nulos los cheques N°s. 530391 400 de José Renato Barahona Preuss.

HABIENDOSE extraviado talonario de cheques Serie 2032680 al 700 en billetes Banco del Estado, S. A. Huérfanos, quedan nulos.

7 REMATE

REMATE. Veintiocho días quince horas, saldrá remate Segundo Juzgado Civil Cuantra Santiago, departamento 34, tercer piso, edificio Magdalena 10, Providencia, Rol 311301, de la provincia comuna Minimum E. Santiago sede social Compañía pagaderos contado, G. 1489 Citase a reunión extraordinaria para antecedentes, Secretaría en primera y 17 horas en segunda. Expediente 6473 Muñoz Sergio. Auto anterior 2 Corresponde Admisión de nombramiento para postular a la elección renovación del directorio 1973-1974 5 As. Se encarece la asistencia Directiva Santiago, Agosto de 1973.

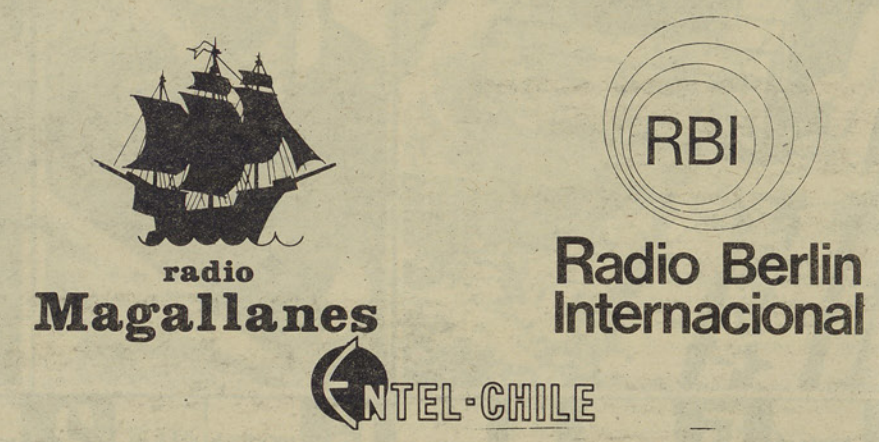

Transmiten directamente, desde Berlin, el
X FESTIVAL INTERNACIONAL DE LA JUVENTUD Y LA AMISTAD

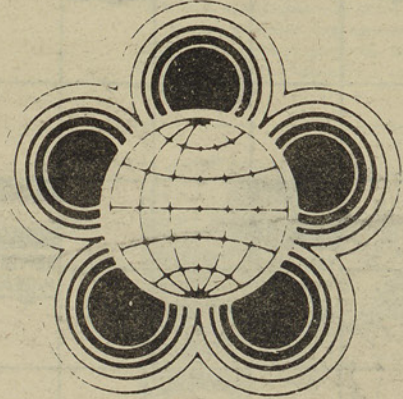

Siga, día a día, las alternativas de este emocionante evento al que asisten jóvenes de todas partes del Mundo.

radio Magallanes CB 138 para todo Chile

GUIA PROFESIONAL

MEDICOS

Dr. NORBERTO SAINZ RECIO
 Medicina interna, Corazon, Hígado, Riñón, Estómago, Obesidad.
 San Antonio 427, Of. 715
 Horas de atención:
 Telefono N° 35361

Dr. JOSE FROMOVICH
 Especialidad en vejez
 Avenida Bulnes 377, Departamento 605
 Telefono N° 67176

Dr. SERGIO PUENTE GARCIA
 Cirugía General, Vías Biliares, Páncreas.
 Martes y Viernes de 5 a 7 P. M.
 Mac Iver 142 2 piso, Of. 204
 Telefono N° 716973

PRACTICANTES

LUIS ALDUNATE
 Edificio Waldorf, Ahumada 131, Depto. 916
 Telefono N° 60828
 Atiende prescripciones médicas en vías urinarias.
 Atención domiciliar

PSICOLOGOS

CENTRO DE DIAGNOSTICO Y TRATAMIENTO PSICOLOGICO
 Neurosis, Problemas Matrimoniales, Sexuales
 Telefono: 93266 (Santiago) 33526 (Talca)
 4905 (Valparaíso).

LA NAC
 CITACIONE
 INDICATO Profesio
 arifes y Ramos Similare
 provincia de Santiago Ila
 socios en general para
 de agosto a las 18.30 h
 su nueva directiva
 encia del Inspector
 bajo en su sede de
 4
 A
 TACION Sindicato F
 al de Personal Gastron
 de Establecimie
 de la provincia
 comuna Minimum E
 Santiago sede social Com
 pagaderos contado, G. 1489 Citase a reu
 10%. minimum
 antecedentes, Secretaría
 en primera y 17 hora
 en segunda. Expediente 6473
 Muñoz Sergio. Auto
 anterior 2 Correspo
 3 Admisión de no
 4 Nomenclamiento
 para postular a la ele
 renovación del
 directorio 1973-1974 5 As
 os Se encarece la asis
 Directiva Santiago,
 Agosto de 1973
 A
FABRIC
EL M
 Necesita para su
 el siguiente perso
 1 Ingeniero Civil
 1 Ingeniero Electr
 1 Ingeniero de Eje
 Solicitar bases y a
JEFE DE
IMP
EM
N
 para su Plan de
 fesionales:
 —Un Ingeniero Civil
 experiencia para rea
 deba supervisar mon
 Un Ingeniero Civil
 experiencia para reali
 en baja tensión. Ade
 estos proyectos.
 Estos dos cargos
 Jefe de la Compañía
 desarrollo profesio
 magnitud nacional. E
 do remuneración ac
 reciente a
 In
 Casilla

CITACIONES

10 VARIOS NO CLASIFICADOS

FEDICURO domicilio, durezas uñas encarnadas, ojos de gallo, Hernández. Registro 38 SNS Telefono 511561

REPARACIONES maquinás coser domicilio 86468

NECESITO persona seria para aseo de pequeño departamento 3 veces por semana 395727 Llamar sólo domingo

NECESITO persona que lave a domicilio pago muy bien 395727 Atiendo sólo domingo.

NECESITO operarias pequeño taller de muñecas no importa experiencia. Pago buen sueldo Atiendo sábado y domingo. Andrés Bello 0126 (Pío Nono).

PERMUTO un equipo de compresor por una moto Varas Mena 784, paradero 15 Gran Avenida

PERMUTO casa sector San Pablo por sector La Reina o adyacentes chalet pareado tres dormitorios, living-comedor y dependencias con terreno para pequeña industria o garage Tratar al fono 737781 días sábado y domingo todo el día

VENDO tocadisco nuevo sonido propio. Las Moreras 1656 Renca Dgo Sta Maria Alt 3 200

UN MATRIMONIO extranjero quiere habitación con familia. Deborah Smith 382215

EXTRACTOR renovador aire industrial importado. Jose Miguel Infante 1837

11 MAQUINAS DE ESCRIBIR

COMPRO maquinás sumadoras fonos 85479-89927

COMPRE máquinas escribir sumar, calcular. Bandera 517. Fono 85479. Amunátegui 431. Fono 89927.

REPARACIONES maquinás escribir, sumar, calcular, llevélas a Talleres Continental Bandera 517, fono 85479. Amunátegui 431. Fono 89927.

INSTRUCCION Y EDUCACION

ALEMAN - Inglés. Enseña europeo. 715556

INDICATO Profesional de arifes y Ramos Similares de provincia de Santiago llama a socios en general para el día de agosto a las 18.30 horas. Su nueva directiva ante la gencia del Inspector del pago en su sede de Franklin

COMPRO contado y/o arriendo maquina Dubier Manigua. Universal 7 al 10. tel-fono 743453

PERMUTO DFL 2 de tres dependencias ubicado en Lináres por DFL 2 en cualquier barrio de Santiago. Llamar al fono 572686.

URGENTE tejedor competente recomendaciones pago inmejorable Llamar solamente persona c experiencia Tel-fono 743453

PERMUTO televisor 23 antena grande perfecto estado, sellado por burrita o camioneta año 30, adelante preferencia Ford Poblacion Ramon Freire Calle Hernán Bravo 1235. Maipu

PERMUTO un equipo de compresor por una moto Varas Mena 784, paradero 15 Gran Avenida

PERMUTO casa sector San Pablo por sector La Reina o adyacentes chalet pareado tres dormitorios, living-comedor y dependencias con terreno para pequeña industria o garage Tratar al fono 737781 días sábado y domingo todo el día

FABRICA DE CEMENTO EL MELON S. A.

Necesita para su Establecimiento en La Calera, el siguiente personal Técnico:

- 1 Ingeniero Civil
1 Ingeniero Electrónico.
1 Ingeniero de Ejecución Mecánico.

Solicitar bases y antecedentes a: JEFE DEPTO. DE INGENIERIA Casilla 50 - La Calera

IMPORTANTE EMPRESA Necesita

para su Plan de Expansión los siguientes profesionales:

Un Ingeniero Civil Mecánico con un mínimo de 3 años experiencia para realizar proyectos, mecánicos. Además deberá supervisar montajes de equipos industriales.
Un Ingeniero Civil Electrico con un mínimo de 3 años experiencia para realizar proyectos electricos especialmente en baja tension. Además deberá supervisar la realización de estos proyectos.
Estos dos cargos dependerán directamente del Ingeniero Jefe de la Compañía. Se ofrecen excelentes perspectivas de desarrollo profesional, pues este plan de Expansión es de magnitud nacional. Enviar antecedentes completos, incluyendo remuneración actual, pretensiones de sueldo y fotografía reciente a
Ingeniero Jefe
Casilla 81 -D- Santiago.

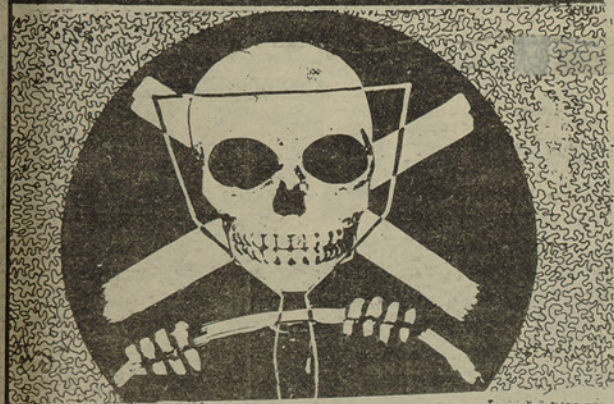

No beba cuando tenga que manejar. El alcohol pone en peligro su vida y la de los demás.

Caja de Previsión de Empleados Particulares

ADQUISICION O ARRENDAMIENTO

SOLICITA OFERTAS DE INMUEBLE EN SECTOR CENTRICO DE LA CIUDAD DE SANTIAGO, PARA UBICAR LAS OFICINAS DE ALGUNOS DEPARTAMENTOS DE SU DEPENDENCIA.

LA SUPERFICIE UTIL NECESARIA SE ESTIMA EN DOS MIL METROS CUADRADOS. EL INMUEBLE DEBE ESTAR UBICADO DENTRO DE LOS LIMITES SIGUIENTES:

NORTE CALLE ROSAS Y SUR AVD. BERNARDO O'HIGGINS. ORIENTE CALLE SANTA LUCIA Y PONIENTE MANUEL RODRIGUEZ.

CONDICIONES DE LA OFERTA: A) EDIFICIO AISLADO. B) PISOS COMPLETOS DE EDIFICIOS CON APROBACION DE LA LEY POR PISO.

LAS OFERTAS DEBEN ACOMPAÑARSE DE UNA DESCRIPCION DEL INMUEBLE Y CONTENER PLANO O CROQUIS A ESCALA. EN LA DESCRIPCION DEBERA DETALLARSE LOS SERVICIOS CON LOS CUALES CUENTA.

LAS OFERTAS QUE DEBERAN TENER UNA VALIDEZ MINIMA DE 90 DIAS, SE RECIBIRAN EN HUERFANOS 1270 TERCER PISO DIRIGIDAS AL VICEPRESIDENTE EJECUTIVO EN SOBRE CERRADO, CON CLARA INDICACION QUE SE TRATA DE PROPUESTA, HASTA EL DIA 16 DE AGOSTO A LAS 12 MERIDIANO.

LAS PROPUESTAS SE ABRIRAN EL DIA 16 DE AGOSTO DE 1973 A LAS 12.30 HORAS EN LA VICEPRESIDENCIA.

LUIS MORALES ABARZUA VICEPRESIDENTE EJECUTIVO



¡SU DESTINO POR EL MAGO FUCHIN



LEO (23 de julio - 22 de agosto) Actúe derechamente y demostrando que sus intenciones son buenas. No se rodee de misterio, que lo único que conseguirá será que le tomen desconfianza. Domine sus nervios, que le hacen actuar de mala manera.



VIRGO (23 de agosto - 22 de septiembre) Termine lo que empieza. Eso de dejar las cosas a medias no es conveniente. Trate de romper la rutina a que se ha acostumbrado porque sino el tedio le va a hacer encontrar sumamente aburrida la vida.

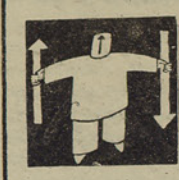

LIBRA (23 de septiembre - 22 de octubre) Fórmese un plan y lo lleva adelante. Las improvisaciones no le convienen y sólo le producirán dolores de cabeza. Evite las discusiones para no tener que soportar malos ratos.

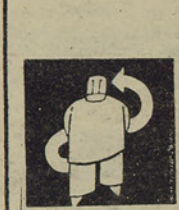

ESCORPION (22 de octubre - 21 de noviembre) Serenidad es lo que necesita para entrar a calificar a esa persona que ahora tiene en el banquillo. No actúe impulsivamente, que puede cometer una tremenda injusticia. Esos proyectos no los deje de mano.

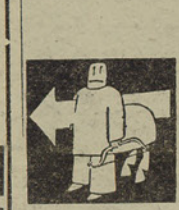

SAGITARIO (22 de noviembre - 20 de diciembre) No haga esfuerzos demasiado grandes. Por el contrario, en este día trate de descansar al máximo, que las fuerzas que recuperará las necesitará mucho para afrontar las duras tareas que se le vienen encima.



CAPRICORNIO (21 de diciembre - 20 de enero) No deje que se le adelanten cuando se trate de tomar la iniciativa. Ahora más que nunca es necesaria esta actitud, ya que tendrá conflictos en su trabajo que conviene afrontar con mucha decisión.



ACUARIO (21 de enero - 19 de febrero) Una nueva amistad vendrá a iluminar sus días. Trate de conservarla, porque en ella encontrará mucha alegría y felicidad. En su trabajo se le abren posibilidades que usted debe aceptar luego de estudiarlas serena y detenidamente.

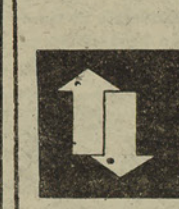

PISCIS (20 de febrero - 20 de marzo) Aunque no es el día de los Inocentes, no preste plata ni se meta en negocios con personas que no sean de su más entera confianza. Está en peligro de que le estafen y sufrir graves pérdidas de dinero. No viaje hoy.



ARIES (21 de marzo - 20 de abril) Concéntrate por entero en ese trabajo que está realizando. Sólo así logrará sacarlo adelante y obtener la recompensa que tanto necesita. Cuidado con su salud, especialmente con los resfrios que pueden pasar a mayores.



TAURO (21 de abril - 20 de mayo) Aproveche el fin de semana para poner en el más completo orden sus documentos. No se olvide de mirar el libro de vencimientos de pagos. Positivo sería un cambio de actitud para con sus semejantes.



GEMINIS (21 de mayo - 21 de junio) Reaccione con serenidad ante el sorpresivo vuelco que ha experimentado la situación. Desesperarse sólo logrará sumirle más y más en la desesperación. Buenas posibilidades en su trabajo le permitirán el desahogo económico que busca.

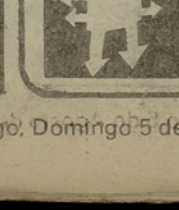

CANCER (22 de junio - 22 de julio) Modere su tren de gastos si no quiere quedar en la inopia. Ni por nada se vaya a meter a solucionar entuertos entre terceras personas. Sólo logrará perder amistades y a lo mejor si hasta un ojo morado.

teatros

ANTONIO VARAS Morandé 25 (61200) Depto. del Teatro de la U. de Chile. Miércoles 1º de Agosto: Las Troyanas, de Eurípides

21.30 hrs. El oficio de amar, de Eduardo Pérez

CARLOS CARIOLA San Diego 246 (89350) Martes a Domingo 19 hrs. Martín Rivas, de Alberto Blest Gana

EL CANGREJO Londres 69 Viernes a Domingo, 19.30 y

COUSINO San Ignacio, 1249

(569753) A las 20.15 y 22.30 hrs. Mijita, hagámoslo por el chico

LA COMEDIA Merced 349 (391523) Martes a Domingo, 18.45 hrs. Tres noches de un Sábado, de Cornejo, Alcalde y Contreras.

MARU Huérfanos 786 (397907)

Cia. Leguía Córdoba. Descanso.

MONEDA Moneda 920 (715451) Cia. de Américo Vargas

y Purry Durante. 19.15 hrs. Cabezas intervenidas, de Mag. Regnier. Jueves descanso

OPERA Huérfanos, 837 (30176) Cia. de Revistas Bim Bam Bum 19. 21.40 y 23.15 hrs.: Dos Rosas y muchas risas.

PICARESCUE Recoleta 343 (776883) Cia. de Revistas Strip Tease 20 y 23 hrs. Muchacha italiana viene a casarse con Picasso.

PETTIT REX Huérfanos 735 (31143)

Tevisa Descanso.

VARIIDADES DE MOSCU

EMBAJADA CULTURAL DE LA URSS

HOY, DOMINGO 5 DE AGOSTO: Teatro Municipal. Matinal 11.00 Hrs. Especialmente dedicada a los niños.
DOMINGO 5 DE AGOSTO: Función de despedida: 22.00 Hrs.



Auspicia:
Dirección de Cultura
Presidencia de la
República

Presenta:
DIRECCION
GENERAL DE
DEPORTES Y
RECREACION

Organiza:
SUBDIRECCION DE
RECREACION

ORQUESTA POPULAR
MALABARISTAS
BALALAICAS
CANTOS Y BAILES
GEORGIANOS
ARMENIOS
DAGUESTANOS



LOS COSACOS DEL CAUCASO
SOLISTAS DEL MOISSEIV



TELEVISION



13.30 APERTURA - 13.35 EL PAIS DE LA FANTASIA - 14.00 CUENTOS CLASICOS INFANTILES - 14.30 TALLERES - 16.00 CHEYENNE - 17.00 TELEMINIMUNDO - 18.00 TITANES DEL RING - 19.00 LAS CALLES DE FRANCISCO - 20.00 CLAP - 20.30 ESPECIAL - 21.25 TIEMPO - 21.30 LA REVISTA DEPORTIVA - 22.00 NOTICIERO - 22.30 CANCIONES - 23.30 LARGOMETRAJE - 24.30 NOTICIERO Y CIERRE

ANIS SAMBUCA LICORES
MAGDALENA
MEDALLA DE ORO DEL MINISTERIO AGRICULTURA Y COMERCIO, ITALIA
ESTRELLA DE ORO INTERNACIONAL
CORES DE CALIDAD
LAS LOMAS 1403 - 1407 - TEL. 71
LAS BARRANCAS



15.15 CARTA DE AJUSTE - 15.30 NOTICARIO - Locutor de Turno - 15.40 ABBOT Y COSTELLO - 17.30 PROGRAMA ESPECIAL - 20.00 GOLES Y MARCHAS - Animación de Sergio Brotfeld - 20.30 MUSICAL - Orquesta Aragón - 21.00 NUEVEDIARIO 73 - 21.30 COPIA - 22.10 JUZGADA. Teleteatro basado en hechos reales con Teresa Ferrada, Marcelo Gaete, Silvia Santelices, Rafael Benavente, Mónica Carrasco, Elena Cánepa y Alejandro Cohen - 22.10 LARGOMETRAJE - 23.30 CIERRE



9.55 SERVICIO RELIGIOSO - 10.45 ENIGMA: Temporada en un vaso de agua, con Elisabeth Ashley, Bill Bisby y Jim Olson - 12.05 CONCIERTOS PARA LA JUVENTUD - 13.00 PLAZA SESAMO - 14.00 POLY EN ESPAÑA - 14.30 PAJARO LOCO - 14.55 MISTERIO A LA ORDEN - 15.45 DISNEYLANDIA - 16.40 CAMPEONATO ESTUDIANTIL - 18.55 LOS PROTECTORES - 19.00 SAPO Y LA CULEBRA - 19.25 BONANZA - 20.30 ALIEN - 21.00 CANNON - 22.00 TELEFONO - 22.30 A ESTA HORA SE IMPROVISA

CHILE FILMS: empresa del area social presenta:

<p>HUERFANOS</p> <p>LA BARRERA</p> <p>hace tiempo mañana</p> <p>mayores 14 años</p>	<p>GRAN PALACE</p> <p>EL MUNDO MAGICO DE BEATRIZ POTTER</p> <p>Menores</p>	<p>CENTRAL</p> <p>EL GATO DE LAS 9 COLAS</p> <p>Mayores 14 años</p>	<p>KING</p> <p>EL MENSAJERO DEL AMOR</p> <p>Mayores 14 años</p>
<p>LA BANDERA</p> <p>Tercer Mundo Tercera Guerra Mundial</p>	<p>PACIFICO</p> <p>PEDRO DE VALDIVIA</p> <p>otra vez saltando sobre los charcos</p> <p>menores</p>	<p>ESPAÑA</p> <p>LA GRAN BARRERA DE CORAL</p> <p>Menores Colores</p>	<p>CERVANTES</p> <p>Eglantine</p> <p>Percy NO ES UN JUGUETE</p> <p>mayores de 14 años</p>

ARTE OLMECA

monumentalidad, y volumen. Los caracteres fundamentales de la escultura Olmeca.

que algunos autores dicen por estética indígena, a ser simplemente, el arzo del artista prehispánico, para establecer una or distancia entre el hombre y los dioses. Esta lejanía condiciona la pobre condición en que estar postrado este pobre individuo, y que para justificar su existencia en la tierra debe pagar un alto precio, entregar en su propia vida. En la vida que sus divinidades son íntimas a la figura humana, en sentir a la especie su poder furor. El horror y el espanto sus armas de persuasión a mejor dominar. Perturba con cualesquier intento de racionalización. El sacerdote, no intérprete de estas fuerzas

celestiales, agudiza más el sentido trágico del hombre en la tierra obligándolo a ofrecerse como holocausto constante a estas fuerzas omnipotentes.

Estas "monstruosidades divinas" están dirigidas al ámbito instintivo del ser humano, haciéndolo más débil y desdichado. Sus fuerzas instintivas no le permiten visualizar un mundo organizado, con sus leyes, fenómenos etc, sino que desorientan más su capacidad de discernimiento.

Sin embargo, hubo pueblos que escaparon un tanto a la concepción divina, en el sentido de representar siempre mezclas híbridas de dioses y animales emparentados, nos referimos a los Olmecas. Ya decimos que no hay grandes diferencias en el producto artístico de algunos pueblos, al entregar una larga

banda de dioses, pero la excepción se produce en este pueblo al experimentar un tanteo en la retratística, desatando con ello una fuerza expresiva increíble. Nos referimos a esos retratos Olmecas, figuras escultóricas que sin abandonar su "terribilismo", incorpora actitudes distintas en el tratamiento de la forma, a los demás pueblos.

Este expresionismo, pétreo, sin embargo, no se da solamente en los pueblos prehispánicos. Sino que adquieren ya un relieve excepcional en plena prehistoria europea. Bastaría recordar las formas esteatopigias de las vénus de Willendorf, cuyas partes sexuales, muy desarrolladas -posiblemente, cultos a la fertilidad- supera lógicas que se dan en los periodos de la Historia del Arte.

Otro elemento que podemos adicionar a la producción artística de estas culturas es, el estudio de las características de su decoración. Nos referimos a todas las formas que adquiere su hacer, vale decir, cerámica, tejido, cestería, pintura, etc.

Es importante para el análisis de influencias reciprocas de los grupos culturales, considerar que cada cultura desarrolla sus propios diseños, para hacerlos emigrar hacia otras zonas de influencia.

El diseño puede ser naturalista o geométrico. Por ej: en el período preclásico hubo preponderancia del elemento geométrico. Más tarde imperará la forma naturalista.

En el caso de los Olmecas, en el período pre-clásico de Mesoamérica, predomina una serie de diseños esencialmente

geométricos, combinaciones de líneas y formas, representando figuras muy simples con el empleo de técnicas integradas.

Las técnicas decorativas, pueden ser, pintadas o esgrafiadas. Esta última se refiere a las técnicas que afectan directamente la superficie de las vasijas, tales como la incisión, punzonado, acanalado, raspado, impresiones de uñas y dedos, etc.

En la etapa pre-clásica aparecen formas geométricas, sobresaliendo el uso del triángulo, del círculo, rectángulos, combinación de puntos y líneas, etc.

Otras categoría, es la decoración geométrica en que los elementos se combinan con líneas geométricas, pero encerrando en sí una idea específica que toma una forma característica dentro de una determinada cultura. Estos diseños, productos de un desarrollo local, se extenderán a otras áreas, por los contactos culturales y comerciales.

En la Costa del Golfo, donde se desarrolló la cultura Olmeca, se

encuentran ejemplos de las dos categorías mencionadas.

Ahora fuera de estos elementos, es necesario considerar aspectos materiales como ideológicos. Estos últimos llegan a nuestro conocimiento a través de los restos materiales que nos ha legado el pasado y que mediante investigaciones y estudios científicos podemos interpretarlos.

Ello nos permite visualizar, si se trata de objetos cotidianos, ceremoniales, elaborados con diversos medios, haciendo resaltar el uso de maderas, gredas o piedra.

La relación que existe en el arte olmeca, entre un elemento animal que simboliza una fuerza natural y el hombre (realismo conceptual) se va perdiendo con el tiempo, volviéndose la representación más real, con un sentido retratista. Al final, no deificaban el concepto expresado por la figura, sino la figura misma.

A. GUZMAN ROSALES.

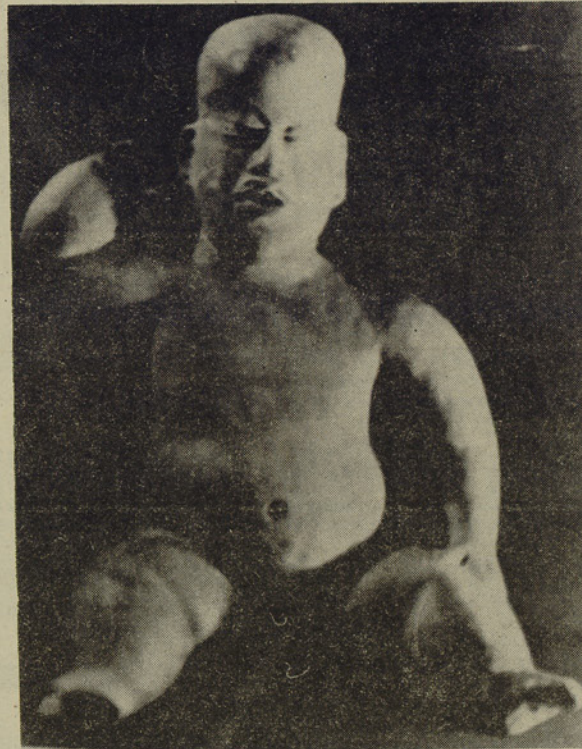
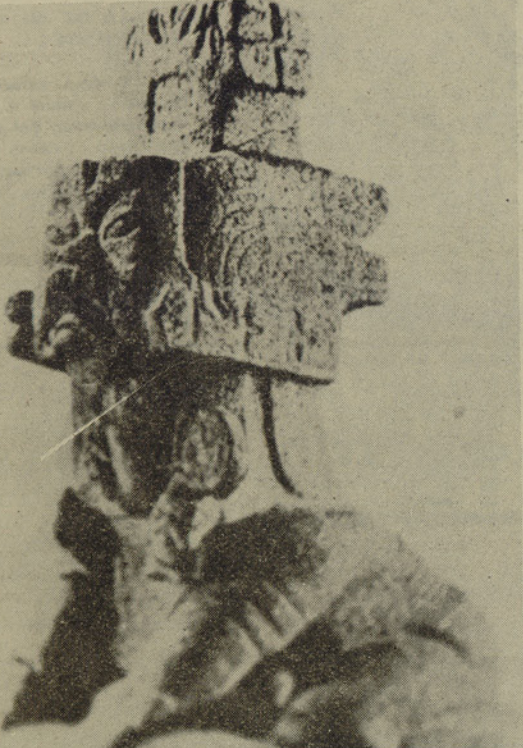

que algunos autores traducen por estética indigenista, podría ser la distancia que debe existir entre el hombre y los dioses, serés aterrestres, para mantener la sumisión de la especie humana por los.

BABY FACE infantil en cerámica. Procedencia Tlapacoya, Alto 44,4 cms. indicios de pintura roja por todo el cuerpo. Al final no deificaban el concepto expresado por la figura sino la figura misma.

Venus de Willendorf, sus partes sexuales muy desarrolladas indica posiblemente cultos a la fertilidad.

MARUJA PINEDO

Hoy se clausura la exposición de tapices y óleos de la artista nacional Maruja Pinedo, quien además se desempeña como profesora de arte, para los cursos de la carrera de Pedagogía en Artes Plásticas, Facultad de Bellas Artes - Sede Oriente.

La muestra ha recibido elogiosos comentarios del público y especialistas, que coinciden en destacar la alta calidad artística -tesanal de los tapices, cuyo colorido y fuerza expresiva relega a segundo plano los óleos que se exhiben junto a ellos.

Será largo destacar la trayectoria de esta artista cuyas obras han ganado el nombre de Chile al extranjero. M. Dolores Enríquez, directora del Museo Nacional de Artes Decorativas de Madrid ha dicho:

"MARUJA PINEDO, en su obra, recoge las distintas facetas del vivir cotidiano, entre plantas y animales, en llanos y montañas. Es una, una sencilla, elemental, de caza o pesca, de laboreo o marcha, cantando tocando sus instrumentos para llenar el aire de sonidos, acompañados, a su vez, por trinos y gorjeos de pájaros y aves.

Los colores los "toma" Maruja Pinedo de su propia sensibilidad y ello como resultado una armonía casi musical. Tonos en tono menor, cines, marrones, verdes, grises, negros... de luz melancólica, sedante reflexiva o colores en tono mayor, alegres y vibrantes que se tercalan con los primeros: Malvarrosas, morados, fucsias, blancos y plorados.

Hay una maestría en la composición de los temas y así la armonía se conjuga con la inteligencia y reflexión, las masas y volúmenes se equilibran. El tema parece terminado, redondo, desde principio al fin; como figura de ballet, cada elemento decorativo, en su evolución, se compensa y complementa con su opoente.

Estas características son constantes en la obra de Maruja Pinedo, tanto en la Pintura como en la Tapicería.

Pero, ¿qué es la Tapicería? En un tapiz se trata de hacer, en una superficie textil, una composición con hilos entrelazados, composición que copia un modelo pintado previamente y que es el cartón. La tapicería se ha hecho y se sigue haciendo a mano, en un telar

compuesto por hilos verticales que es la urdimbre y por hilos horizontales, que es la trama. Si el telar está de pie, vertical, es de "alto lizo", si es horizontal, como una mesa, es de "bajo lizo". Los hilos verticales de la urdimbre son generalmente blancos, de lino o algodón. Los de la trama son de colores, en lana, seda, oro o plata. La lanzadera es el instrumento que con la mano une los hilos para formar el dibujo del tapiz.

Maruja Pinedo no emplea ninguno de estos instrumentos para hacer sus tapices. Utiliza una técnica propia la cual coincide con los primeros tapices que históricamente conocemos y que hacen el oficio de tales, como son el Tapiz de la Creación de Geron o la Tapicería de Bayeux, son realmente bordados. Del mismo modo, si a la técnica de estos tapices nos atenemos, diremos también que son bordados y realizados con aguja, con lanas de diversos colores y cuya tela de fondo es el cañamazo.

La inspiración del cartón, el color de las lanas teñidas "sui generis" por la artista, todo ello es absolutamente obra original de Maruja Pinedo.

Sus obras son toda una evocación, una poesía acariciadora que nos trae sabores de Hispano América.

LA NACION al servicio de la EDUCACION Y CULTURA.
Responsabilidad y Coordinación.
Anibal Ortizpozo.

"Tiene paloma y raíz la mano de esta Maruja y cuando coge la aguja queda asombrado el tapiz"
(de la Décimas a Maruja Pinedo).



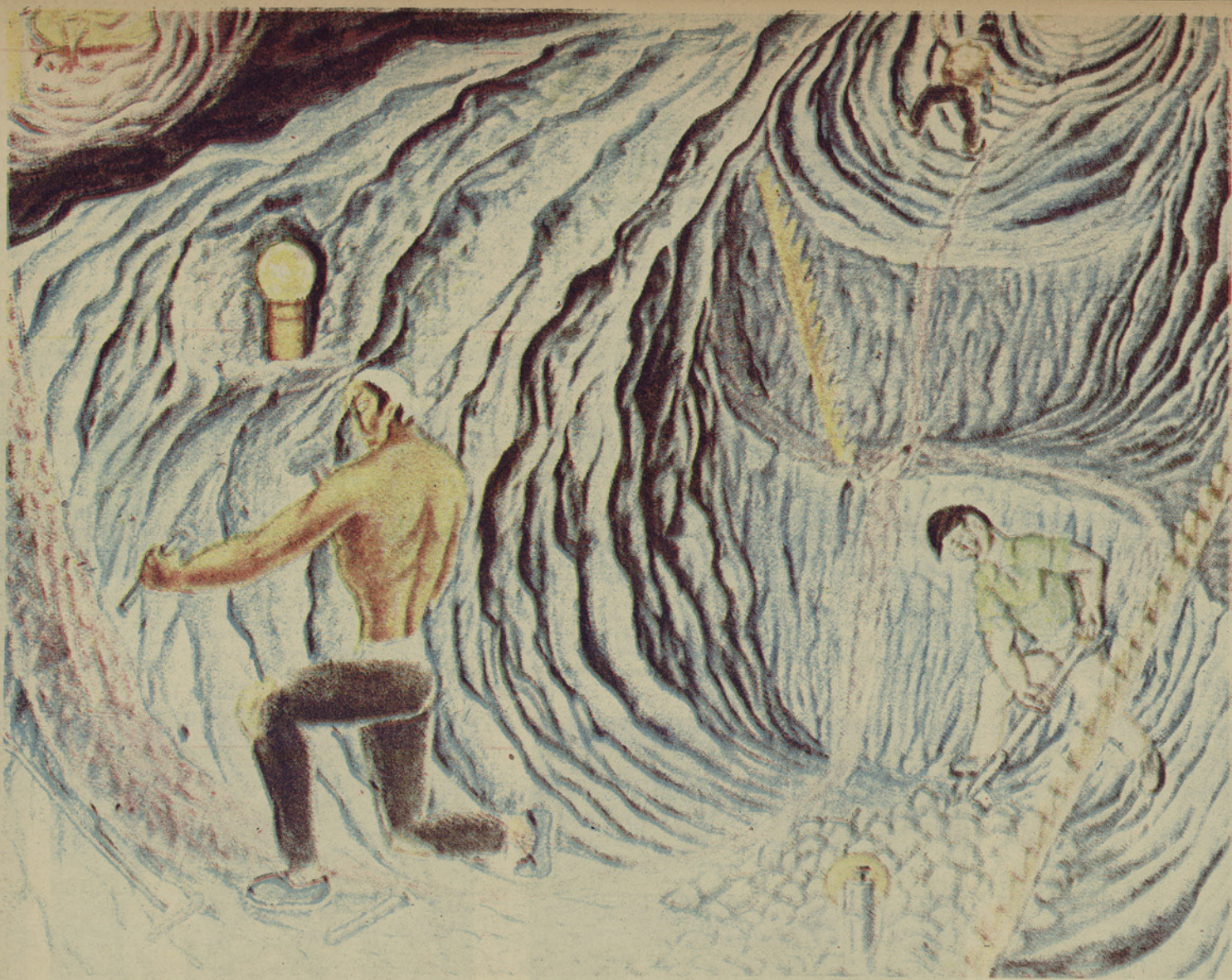

Esta imagen corresponde a la visión que el artista Julio Aciars, tiene del interior de una mina. La temática está conectada directamente con la "naturaleza habitada", guarda relación con la vida y el trabajo

del pueblo, determinadas por las condiciones sociales en que se desarrolla.

CASA DE CULTURA "EL TENIENTE"

Cuando el pueblo conquista el derecho a crear

Una evaluación científica y autocrítica sobre nuestras actividades, artísticas y culturales, es lo que corresponde realizar cada cierto período de tiempo, sin embargo por una falta de rigor en el trabajo, cuando

ésta se realiza correctamente produce verdaderos terremotos, cuando intentamos ejercitar la autocrítica en nuestro trabajo entendiendo todo trabajo como la forma fundamental de la práctica social, nos exponemos a las iras

de nuestros compañeros de izquierda, que por el solo hecho de haber obtenido un cargo de dirección suponen que los problemas producidos por esta sociedad de clases y reflejadas al interior de la institución que dirigen, se solucionan con su sola presencia. Esto ocurrió cuando escribimos



La exposición en cuyos comienzos no se creyó y que posteriormente no contó con el trabajo eficaz de los co-organizadores (CODELCO y Secretaría Juvenil de Cultura de la

Presidencia de la República), hoy es todo un éxito permanente con público, especialmente estudiantes los que son guiados por personal especializado".

Una antigua carreta de transporte de mineral y una pequeña máquina procesadora realizada con fines didácticos han competido en el corazón de los niños, con esta fiel reproducción realizada en cobre de las antiguas locomotoras que se utilizaban para el traslado del cobre.

Como una gran lección para aquellos que permanentemente están estimulando el carácter competitivo e individual de la expresión plástica de nuestros niños en la CO EXPO podemos apreciar un mural (cinco metros de largo por tres de alto aproximadamente) realizado por hijos de obreros de El Teniente dirigido por la profesora Livia Marcos. Trabajo colectivo elocuente que permite desarrollar valores artísticos y humanos como la solidaridad.



sobre la ideología de dominio que la burguesía propaga a través de las Casas de Cultura. Muchos compañeros sintieron tocados en lo profundo sin embargo cuando se les dio el dolor, incapaces de comprender, sus continuos impulsos de libertad pretendida del arte oculta la explotación del pueblo. Nuestra intención de hoy, en nuestras páginas y cultura es evaluar actividades artísticas como hombres que manejan el materialismo científico y vemos el arte integrado a la

Hoy destacamos las actividades culturales de un gran compañero que está colgado a los blancos cordilleros, en especial labor de un hombre artista, que supo desear dulces y tentadores carnes que la burguesía le trae premios, becas y exposiciones tiene dispuesto para los que hacen del oportuno oficio. Nos referimos al escultor Víctor Hugo quien ha sabido con su condición de artista con hombre con conciencia. Para ello dejó la capital y vivir junto a las mujeres trabajadoras del Teniente. Le ha correspondido dirigir la casa de Cultura.

LA CASA DE CULTURA "EL TENIENTE"

El trabajo cultural en El Teniente nace con la nacionalización del cobre que eran casas de ejecutivos norteamericanos pasan a ser Casas de Cultura.

Es en estos recintos donde opera la acción transformadora del equipo de artistas y maestros que dirige Víctor Hugo. Un valioso material humano compuesto por niños, mujeres y obreros, lentamente incorpora a los talleres de Casa de Cultura. Son ellos que prueban más que reafirman la acción que tienen los niños más conscientes del proceso para liberarse de la explotación consanción del trabajo de darse tiempo para adueñarse de cursos y talleres de ideología de lucha que permita oponerse a la ideología de dominación de la burguesía.

Hay Casas de Cultura que entienden su quehacer como lo artístico, Víctor nos da un ejemplo muy claro. La cultura no es solo apreciar y conocer la forma (calcharro de greda, sino saber prepararse los platos ese cacharro y además saber obtenerlos".

"Nuestra experiencia en El Teniente nos permite afirmar que los trabajadores en su conjunto poseen un gran potencial artístico y que se está expresando en talleres artesanales de tejido, telar, folklore afiche, etc.

"Se supone que todo es fácil, el proletariado es tonto e ignorado por lo que ofrece resistencia incorporarse a nuestras actividades; además, esta es una tarea diaria. También tenemos que discutir y luchar contra algunas posiciones equivocadas que subsisten en el interior de nuestro equipo de trabajo".

"La exposición COEXPO nos ha permitido dar a conocer en su totalidad el significado para Chile tiene y el valor recuperado su principal función básica y en particular nuestra gestión en la Casa de Cultura. Tal como se puede apreciar, en la práctica personalmente creo que los resultados generales son muy positivos y como una experiencia que no debe ser desaprovechada especialmente por quienes intervienen en la Casa de Cultura en otros sectores laborales del país".

la nación

Presidente del Consejo y Director: Oscar Weiss Baod
Representante Legal: Jorge Arratia Urzúa
Director reemplazante: Miguel Humberto Aguirre.
Jefe de Informaciones: Ruby Weitzel P
Jefe de Crónica: Silvia Contreras.
Propietario: EMPRESA "LA NACIÓN" S. A.
Todos domiciliados en Agustinas 1269. Santiago.

La Unión Sov

CH
AL

Olivares, el m
Quintano y J

la

Santiago